يومية - سياسية - اقتصادية - شاملة

صدى الشعب

SADA AL-SHAAB DAILY NEWSPAPER

الاثنين

السنة التاسعة

العدد (3048)

5 رمضان 1444 هـ الموافق 27 آذار 2023م

أوقات الصلاة

الفجر	05:19
الظهر	12:44
العصر	04:11
المغرب	06:54
العشاء	08:09

المياه: ارتفاع معدل الهطول المطري إلى 97.1 %

الشعب- عمان

قالت وزارة المياه والري، إن حجم الأمطار الهاطلة منذ بداية الموسم، ارتفع إلى 97.1 بالمئة من المعدل السنوي العام البالغ 8.1 مليار م3، مشكلا 122.2 بالمئة من مجموع الأمطار الهاطلة العام الماضي.

وأكدت الوزارة، في بيان الأحد، أن أعلى نسبة هطول مطري سجلت خلال الساعات الـ 24 الماضية في الطفيلة/ منطقة العيص، وبلغت 34.3 ملم، لافتة إلى أن نسبة الهطول لنفس الفترة من العام الماضي كانت قد سجلت 72.7 بالمئة من المعدل العام.

وأضافت أن السدود دخلها 750 ألف متر مكعب، لترفع التخزين إلى 120.5 مليون م3، وبنسبة 43 بالمئة من طاقتها الكلية البالغة 280.759 مليون م3.

وسط تهديدات قانونية... ترامب ينظم أول تجمع انتخابي

الأردن يسحب 2.411 مليار دينار من المنحة الخليجية خلال 10 أعوام

قتلى جراء إعصار ضرب جنوب أميركا.. أوضاع خطيرة تهدد السكان

مجلس النواب يُقر معدل الشركات

الشعب- عمان

أقر مجلس النواب خلال جلسة عقدها الأحد، برئاسة رئيسه أحمد الصفدي، وحضور هيئة الوزارة مشروع قانون معدل لقانون الشركات لسنة 2022 كما جاء من لجنة الاقتصاد والاستثمار النيابية بعد مناقشة موسعة للمواد من قبل النواب.

وصوت المجلس بالعودة إلى النص الوارد من الحكومة المتعلق بالمادة «6» بالبند الأول «بإلغاء عبارة في صحيفتين يوميتين محليتين على الأقل على نفقة الشريك المنسحب الواردة في البند «1» من الفقرة «أ» منها والاستعاضة عنها بعبارة في الجريدة الرسمية وعلى الموقع الإلكتروني للدائرة، فيما البند الثاني نص على «بإلغاء عبارة «3» أشهر الواردة في الفقرة «د» منها والاستعاضة عنها بعبارة «6» أشهر.

ورد رئيس لجنة الاقتصاد والاستثمار النيابية النائب عمر النبر على مداخلات النواب المتعلقة بعدد من مواد مشروع القانون، مؤكدا أن التعديلات التي تضمنتها 29 مادة تخدم المصلحة العامة، وتعزز عمل الشركات وتسهل الإجراءات المرتبطة بممارسة أعمال الشركات.

وبعد الانتهاء من إقرار جميع مواد مشروع القانون، وافق المجلس على إعادة فتح المادة الثالثة من مشروع القانون، إذ صوت المجلس بالعودة للنص الأصلي من القانون، ورفض النص الوارد من الحكومة وقرار لجنة الاقتصاد النيابية، والذي ينص على إلغاء عبارة «وفي إحدى الصحف اليومية المحلية على الأقل على نفقة الشركة»، وعبارة «في إحدى الصحف المحلية»، وعبارة «وفي صحيفة يومية محلية واحدة على الأقل» الواردة في المواد 13 و14و37، حيث قام بتسليمها للأمانة العامة. تابع ص2

ضبط وإزالة اعتداءات على المياه في المغطس ووادي السير ومعان

الشعب- عمان

ضبطت وزارة المياه والري، اعتداءات على خط الزارة ماعين، المزود لعمان بمياه الشرب في منطقة المغطس، خلال حملة نفذتها بالتعاون مع مديرية الأمن العام. وقالت الوزارة، في بيان الأحد، إنه جرى كذلك، ضبط 4 اعتداءات على نبع الكرسي في منطقة وادي السير، لتعبئة صهاريج مخالفة، وسحب كميات كبيرة من المياه المخصصة للمواطنين، إضافة إلى ردم بئرين مخالفتين في محافظة معان تم حفرهما في منطقتي إيل والجربا. وأوضحت أنه جرى إزالة جميع الاعتداءات، وإعداد الضبوطات الخاصة بالمخالفات، لتحويلها للادعاء العام، لاستكمال التحقيق، وضبط المخالفين.

وأكدت أنها ستواصل ملاحقة جميع المعتدين على خطوط المياه، وحفر الآبار المخالفة وبيع المياه دون الحصول على ترخيص.

أمين عام الوطني للقدس: الوصاية الهاشمية دستور ثابت

الشعب- عمان

قال الأمين العام للمؤتمر الوطني الشعبي للقدس، اللواء بلال النتشة إن الوصاية الهاشمية على المقدسات الإسلامية والمسيحية في مدينة القدس الشريف دستور ثابت، وملزمة لإسرائيل بموجب القانون والاتفاقيات المعقودة بهذا الخصوص.

وأكدا النتشة أن انتهاكات سلطة الاحتلال يعد تطاولا على الدور الأردني في المسجد الأقصى المبارك على وجه الخصوص، وتجاوزا للخطوط الحمراء التي تعتبر المسجد ملكا خالصا للمسلمين وحدهم، ولا يشاركهم فيه أحد.

واقتحمت قوات الاحتلال الإسرائيلي، في ساعة متأخرة من مساء أمس السبت وصباح الأحد، المسجد الأقصى المبارك – الحرم القدسي الشريف بمدينة القدس المحتلة وقمعت المصلين المعتكفين داخل المصلى القبلي وأخرجتهم بالقوة واعتدت عليهم.

وأفادت دائرة الأوقاف الإسلامية بالقدس، في بيان، بأن قوات الاحتلال اعتقلت عددا من المعتكفين داخل المصلى، وأجبرت جميع المعتكفين على الخروج من باب السلسلة، وحاولت الاستيلاء على هواتفهم الخلوية واعتدت على بعضهم.

كاميرات مصغرة لتصوير وتوثيق وقائع عمليات التفتيش

الشعب- عمان

أطلق مدير عام المؤسسة العامة للغذاء والدواء الدكتور نزار مهيدات، الأحد، المرحلة الأولى من خطة التطوير الشاملة لمنظومة التفتيش.

وتتضمن المرحلة توفير زي رسمي لمفتشي المؤسسة مزود بكاميرات مصغرة لتصوير وتوثيق وقائع عمليات التفتيش، ونقلها مباشرة لإدارة العمليات في المؤسسة.

وقال مهيدات إن الإجراء يأتي لتعزيز شفافية منظومة التفتيش، وتسهيل التواصل مع إدارة وفريق العمليات، وتطوير آليات المتابعة والسيطرة الإلكترونية على عملية التفتيش، ما يسهم في سيرها وفق أحدث المعايير العالمية ووفقا للقوانين والتعليمات الناظمة لأعمال التفتيش، فضلا عن رفع كفاءة عمل المفتشين الميدانيين.

البوتاس العربية
Arab Potash

شركة البوتاس العربية المساهمة العامة

إعلان توزيع أرباح الأسهم للعام 2022

يسر مجلس إدارة شركة البوتاس العربية المساهمة العامة أن يُعلن للسادة المساهمين المقيدين في سجلات مساهمي الشركة بتاريخ 2023/03/21 بأنه سيتم المباشرة بتوزيع أرباح الأسهم للعام 2022 بنسبة (180%) من القيمة الإسمية للسهم وذلك اعتباراً من يوم الخميس الموافق 2023/05/04.

نرجو من السادة المساهمين مراجعة كابيتال بنك بالفروع المدرجة أدناه وخلال الفترتين الصباحية والمسائية لاستلام أرباح أسهمهم، مصطحبين معهم الوثائق الثبوتية:

- فرع الشميساني - مقابل مجمع النقابات المهنية
- فرع مكة مول
- فرع إربد
- فرع العقبة

المهندس شحادة أبو هديب
رئيس مجلس الإدارة

الإدارة العامة
هاتف: 5200520 6 962+
فرعي: 2400
فاكس: 5624441 6 962+
ص.ب: 1470 عمان 11118 الأردن
www.arabpotash.com

الحكومة تقر نظام المساهمة المالية في دعم الأحزاب السياسية

الشعب- عمان

أقر مجلس الوزراء في جلسته التي عقدها، الأحد، برئاسة رئيس الوزراء الدكتور بشر الخصاونة، نظام المساهمة المالية في دعم الأحزاب السياسية لسنة 2023.

ويأتي النظام لغايات تمكين الأحزاب السياسية المرخصة، وفق أحكام القانون من القيام بدورها على أساس المواطنة والمساواة والالتزام بالديمقراطية والتعددية السياسية، وذلك من خلال توفير مساهمة مالية تقدم إلى الأحزاب من أموال الخزينة العامة.

ويهدف النظام إلى ضمان المشاركة الفاعلة للأحزاب في الحياة السياسية العامة، والمشاركة في الانتخابات من خلال المساهمة المالية لها؛ للوصول إلى مجلس نواب عماده الكتل البرلمانية الحزبية الفاعلة، بالإضافة إلى تعزيز الدور السياسي للمرأة والشباب والأشخاص ذوي الإعاقة في الحياة الحزبية العامة. تابع ص12

الصناعة والتجارة: ضبط 74 مخالفة تموينية منذ بداية رمضان

الشعب- عمان

ضبطت وزارة الصناعة والتجارة والتموين 74 مخالفة تموينية منذ بداية شهر رمضان المبارك، منها 13 مخالفة عدم الالتزام بالسقوف السعرية المحددة للدجاج.

وقال المستشار الإعلامي للوزارة ينال البرماوي في تصريح لـ (بترا) الأحد، إن الوزارة مستمرة في حملات الرقابة المكثفة على الأسواق في مختلف المحافظات ومتابعة الشكاوى والملاحظات التي ترد للوزارة من قبل المواطنين وخاصة ما يتعلق بالسقوف السعرية المحددة للأسعار الدجاج.

و عن عقوبة عدم الالتزام بالسقوف السعرية المحددة، اكد البرماوي، أن العقوبة لاتقل عن ألف دينار ولاتزيد عن 3 آلاف دينار أو بالحبس مدة لاتقل عن شهرين ولا تزيد على 6 أشهر أو كلتا العقوبتين معا.

ودعا المستشار الإعلامي، المواطنين للإبلاغ عن شكاوى الأسواق على هاتف 5661176/06.

الحروب والنزاعات تحديات تواجه المرأة العربية

صدى الشعب / ندى جمال

تواجه المرأة العربية تحديات في مختلف مناحي الحياة السياسية والاقتصادية والأمنية يضاف إليها التداعيات الناجمة عن الحروب والنزاعات التي تعصف بعدد من بلدان المنطقة.

وشكلت الدورة السابعة والستون للجنة وضع المرأة، التي اختتمت أعمالها قبل أسبوع، منصة لطرح العديد من القضايا ذات الأهمية البالغة بالنسبة لنساء المنطقة العربية.

وعلى هامش أعمال الدورة، عقدت شبكة كرامة للمجتمع المدني مؤتمرا صحفيا شاركت فيه عدد من الناشطات من مختلف الدول العربية تحدثن خلاله عن التحديات التي تواجههن وأولويات عملهن.

«الحق في الحياة أولوية لنساء فلسطين»

برغم أن اجتماعات هذا العام ركزت على دور التكنولوجيا في سد فجوة المساواة بين الجنسين إلا أن الناشطة الفلسطينية أماني عروري ترى أن الأولوية بالنسبة لنساء بلدها هي الحق في الحياة وتأمين الحماية لهن ثم تأتي بعدها المطالبة بالمشاركة المتساوية.

وقالت عروري إن هذا الأمر يدلل على الفروقات الشاسعة فيما يتعلق بالأولويات النسوية. وأضافت قائلة:

«برغم أن النساء في فلسطين لديهن وضع خاص ومختلف تماما عن كافة المناطق والدول إلا أنهن يتشاركن مع نظيراتهن بالمناطق الأخرى في العديد من التحديات والعوائق التي تحول دون وصولهن لمناصب صنع القرار والمشاركة السياسية الفاعلة، ومنها التمييز المتأصل والمتجذر في السياسات والتشريعات والقوانين والتمييز المجتمعي الذي يُمارس ضد المرأة، إضافة إلى الصورة النمطية ضد المرأة وبالتحديد ضد الشابات».

وتطرقت إلى ما وصفته بالأسلوب الممنهج لاستبعاد النساء الفلسطينيات من طاولة صنع القرار والمصالحة الفلسطينية.

نحن نعاني بشكل يومي ونعيش في خوف مستمر عند تنقلنا من بيوتنا إلى أماكن العمل أو إلى أماكن الدراسة. نكون قلقين بشكل مستمر على أطفالنا حتى عند التنقل. الآن هناك أيضاً العنف الذي يمارسه المستوطنون ضد الفلسطينيين. يحدث هذا في كل الأماكن، في القرى، في المدن، في كل الطرق. يتم ذلك بحماية من جنود الاحتلال. أين المحاسبة هؤلاء الجناة؟ أين محاسبة هؤلاء الذين ينتهكون حقوق الفلسطينيين؟ تابع ص2

الحروب والنزاعات تحديات تواجه المرأة العربية

صدى الشعب / ندى جمال

تواجه المرأة العربية تحديات في مختلف مناحي الحياة السياسية والاقتصادية والأمنية يضاف إليها التداعيات الناجمة عن الحروب والنزاعات التي تعصف بعدد من بلدان المنطقة.

وشكلت الدورة السابعة والستون للجنة وضع المرأة، التي اختتمت أعمالها قبل أسبوع، منصة لطرح العديد من القضايا ذات الأهمية البالغة بالنسبة لنساء المنطقة العربية.

وعلى هامش أعمال الدورة، عقدت شبكة كرامة للمجتمع المدني مؤتمرا صحفيا شاركت فيه عدد من الناشطات من مختلف الدول العربية تحدثن خلاله عن التحديات التي تواجههن وأولويات عملهن.

«الحق في الحياة أولوية لنساء فلسطين»

برغم أن اجتماعات هذا العام ركزت على دور التكنولوجيا في سد فجوة المساواة بين الجنسين إلا أن الناشطة الفلسطينية أماني عروري ترى أن الأولوية بالنسبة لنساء بلدها هي الحق في الحياة وتأمين الحماية لهن ثم تأتي بعدها المطالبة بالمشاركة المتساوية.

وقالت عروري إن هذا الأمر يدلل على الفروقات الشاسعة فيما يتعلق بالأولويات النسوية. وأضافت قائلة:

«برغم أن النساء في فلسطين لديهن وضع خاص ومختلف تماما عن كافة المناطق والدول إلا أنهن يتشاركن مع نظيراتهن بالمناطق الأخرى في العديد من التحديات والعوائق التي تحول دون وصولهن لمناصب صنع القرار والمشاركة السياسية الفاعلة، ومنها التمييز المتأصل والمتجذر في السياسات والتشريعات والقوانين والتمييز المجتمعي الذي يُمارس ضد المرأة، إضافة إلى الصورة النمطية ضد المرأة وبالتحديد ضد الشابات».

وتطرقت إلى ما وصفته بالأسلوب الممنهج لاستبعاد النساء الفلسطينيات من طاولة صنع القرار والمصالحة الفلسطينية.

نحن نعاني بشكل يومي ونعيش في خوف مستمر عند تنقلنا من بيوتنا إلى أماكن العمل أو إلى أماكن الدراسة. نكون قلقين بشكل مستمر على أطفالنا حتى عند التنقل. الآن هناك أيضاً العنف الذي يمارسه المستوطنون ضد الفلسطينيين. يحدث هذا في كل الأماكن، في القرى، في المدن، في كل الطرق. يتم ذلك بحماية من جنود الاحتلال. أين المحاسبة هؤلاء الجناة؟ أين محاسبة هؤلاء الذين ينتهكون حقوق الفلسطينيين؟ وأيضاً تتم ممارسة عنف ممنهج ومضاعف ضد النساء الفلسطينيات والفتيات أيضاً مستخدمين بذلك الذكورية المجتمعية».

وقالت يتم حرمان الأسيرات الفلسطينيات من أبسط حقوقهن وهو الحق في الحصول على المياه النظيفة. المياه الساخنة للاستحمام. الحق في الحصول على خبز صالح للأكل. يتم منع الزيارات من قبل الأهالي. يتم استخدام العنف والضرب والتنكيل داخل سجون الاحتلال».

وتحدثت رئيسة ومُؤسسة منظمة تمكين المرأة في العراق ورئيسة شبكة المرأة للسلام سوزان عارف، مشيرة إلى ما وصفته بـ «التراجع الكبير» في قضايا المرأة، إذ لا تزال المرأة تعيش «أوضاعا مأساوية»، وكان لها النصيب الأكبر من المعاناة الناجمة عن الحروب والنزاعات والحصار الاقتصادي للعراق، الأمر الذي حال دون وصول المرأة إلى حقوقها الأساسية، على حد تعبيرها. وأوضحت أن لدى العراق نظام الكوته الذي يقر بمشاركة المرأة بنسبة لا تقل عن 25 في المائة وفي إقليم كردستان بنسبة لا تقل عن 30 في المائة.

وبينت تزايد حالات العنف المبنية على النوع الاجتماعي وبالأخص العنف الجنسي الذي أصبح بمثابة «إنذار»، على حد تعبيرها.

وقالت: «هناك إحصائية رسمية من قبل مجلس القضاء الأعلى في العراق تفيد بحدوث 4000 حالة طلاق لفتيات أعمارهن أقل من 15 سنة. وهذه حالات طلاق فقط للزيجات التي انعقدت بصورة رسمية في المحاكم لأن كثيرا من هذه الزيجات تحدث خارج المحاكم وهي غير مسجلة. نحن نتحدث عن أربعة آلاف حالة لكن كم من أربعة آلاف حالة طلاق أخرى حدثت بدون تسجيل؟».

واشارت الى وجود نسبة 25.5 في المائة من الزيجات التي تحدث تحت سن الـ 18. وتقول السيدة عارف إن كل هذه الأرقام «تؤكد على التراجع وعلى عبودية المرأة». أما فيما يتعلق بمشاركة النساء في سوق العمل فتبلغ نسبتها 10 في المائة مقارنة بنسبة 68 في المائة للرجال، وهذا يدلل على الفارق الكبير بين مشاركة المرأة والرجل في سوق العمل، وفقا للسيدة سوزان.

كما اشارت الى ظاهرة قتل النساء والتي وصفتها الناشطة العراقية بأنها «أصبحت ظاهرة خطيرة»، منبهة إلى الإحصائيات الكبيرة لما يسمى بـ «القتل بدافع الشرف».

الفساد يفاقم معاناة المرأة اللبنانية»

مديرة منظمة عدل بلا حدود في لبنان بريجيت ليبيان قال إن المرأة في لبنان ليست بأفضل حال حيث إنها تعاني من التداعيات الناجمة عن الفساد الذي عم «كافة المستويات السياسية والقضائية».

وصفت بريجيت انفجار مرفأ بيروت بأنه «جريمة العصر» وقد أسفر عن مقتل أكثر من مئة شخص وجرح ستة آلاف آخرين وتشريد أكثر من 3000 عائلة.

وقالت إن المحاسبة لم تتحقق حتى الآن، مشيرة إلى أن النساء تعرضن للكثير من العنف وتدهور الظروف الاقتصادية في أعقاب الانفجار ومضت قائلة: عانت المرأة في لبنان من التمييز، وقد وصلنا لمرحلة يمكننا القول فيها إننا توقفنا عن التمييز بين امرأة ورجل. بات التمييز الآن بين النساء أنفسهن: هناك طبقتان من النساء، طبقة فقيرة معدمة وطبقة غنية قادرة على الوصول إلى كل الخدمات». وأوضحت أن العائلات باتت غير قادرة على تأمين الحليب لأطفالها لأن عملية الدفع صارت بالدولار. أما مرضى السرطان فهم لا يملكون القدرة على شراء الأدوية.

النواب: حرق نسخة من القرآن الكريم فعل جبان يرقى إلى الإرهاب

عمان

وصف رئيس مجلس النواب أحمد الصفدي إحراق نسخة من القرآن الكريم على أيدي مجموعة من المتطرفين في الدنمارك، بـ«الفعل الجبان الذي يرقى إلى الإرهاب».

وقال الصفدي في مستهل جلسة المجلس الأحد بحضور هيئة الوزارة: إن هذا الفعل لا يقل خطورة عن سواه من أفكار التطرف تلك التي طالما أسهمت في تأجيج مناخات الكراهية والعنف وضرب خاصرة التعايش السلمي بين الشعوب، مشيرا إلى أن هذا العمل يتزامن توقيته مع شهر رمضان المبارك، شهر الرحمة والتسامح والمغفرة.

وأكد أن هذه الممارسات باتت تؤجج مشاعر مليار من المسلمين حول العالم، وتشكل إساءة مرفوضة للمصحف الشريف، ومن شأنها زعزعة الأمن والاستقرار، وتتعارض بشكل صارخ مع القيم والمبادئ الإنسانية والأخلاقية والدينية، مطالبا السلطات الدنماركية وقفها فوراً.

وعبر الصفدي عن رفض المجلس لهذه الممارسات بحق القرآن العظيم الذي أنزله الله تعالى على النبي العربي الهاشمي الأمين؛ رحمةً للعالمين، مطالبا الحكومة عبر وزارة الخارجية وشؤون المغتربين إلى دعوة السلطات الدنماركية، لاتخاذ الإجراءات اللازمة ضد مرتكبي هذه الجريمة النكراء، وعدم تكرارها، ولم يُعد مقبولا بأي شكل من الأشكال هذا التمادي على كتاب الله، تحت حجج سخيفة.

وختم الصفدي كلمته بالإشارة إلى أن حرية الرأي والتعبير أصبحت ذريعة وسبيلا لتطاول الجبناء على القرآن العظيم الذي يدعو للمحبة والتسامح والخير وتحقيق العدل والمساواة وصلاح المجتمعات.

اقتصاديون وماليون يؤكدون أهمية استخدام سعر الفائدة لكبح التضخم

عمان

أكد اقتصاديون وماليون، أن استخدام البنك المركزي لأسعار الفائدة «هبوطا أو صعودا»، يعد أداة مالية فعالة وسريعة لكبح التضخم والسيطرة على الأسعار، والمحافظة على سعر صرف الدينار.

وكانت لجنة عمليات السوق المفتوحة في البنك المركزي الأردني قررت الخميس الماضي، رفع أسعار الفائدة على جميع أدوات السياسة النقدية للبنك بمقدار 25 نقطة أساس، اعتبارا من اليوم الأحد.

وقال رئيس المنتدى الاقتصادي الأردني النائب الدكتور خير أبو صعيليك، إن استخدام سعر الفائدة، هو إجراء تقوم به البنوك المركزية في جميع الدول العالم، منها الولايات المتحدة وبريطانيا وأوروبا والخليج بهدف المحافظة على الاستقرار النقدي، وتحديدا المحافظة على جاذبية الدينار وكبح التضخم.

وأضاف لوكالة الأنباء الأردنية (بترا) أن البنوك ترفع أو تخفض سعر الفائدة، طبقا لحركة المؤشر الصادرة عن البنك المركزي، وهو أمر منصوص عليه في العقد بين البنك والعميل، مشيرا إلى أن 800 ألف فرد في الأردن قروضهم تشمل السيارات والعقارات وشخصية، إلى جانب 400 ألف حامل بطاقة ائتمان.

من جهته، أوضح الخبير المالي والاقتصادي الدكتور عدلي قندح، أن البنوك المركزية تستخدم مجموعة من الأدوات لإدارة التضخم، وتعد أسعار الفائدة الأداة الأكثر فعالية وكفاءة للسيطرة على التضخم على المدى القصير، مشيرا إلى أن البنوك المركزية عندما ترفع أسعار الفائدة لخفض التضخم، يمكن أن يكون لذلك تأثير على تقليل النشاط الاقتصادي.

بدوره، أشار الخبير الاقتصادي الدكتور عبدالرحمن البلبيسي، إلى أن مبرر قرار رفع سعر الفائدة، يهدف إلى محاربة التضخم، أي الارتفاع العام في أسعار السلع و الخدمات، موضحا أن البنوك المركزية تتجه لرفع سعر الفائدة من خلال رفع كلفة اقتراض الأموال على المقترضين، وهذه إحدى أدوات السياسة النقدية في محاربة التضخم، وبالتالي يتم رفع الفائدة للتقليل من الاقتراض والاستثمار والنمو الاقتصادي وكبح جماح ارتفاع الأسعار.

وأضاف أن انعكاس رفع سعر الفائدة على المقترضين ضرورة حتمية لنجاح استخدام تلك الأداة المالية لكبح التضخم، مؤكدا أن تلك السياسة سلاح ذو حدين يكبح التضخم ويقلل معدل النمو الاقتصادي لكن لفترة محددة، ثم يعود لينخفض عندما ينخفض التضخم.

ولفت البلبيسي، إلى أن حجم التسهيلات الائتمانية الممنوحة من الجهاز المصرفي، بحسب نشرة البنك المركزي، يقارب 33 مليار دينار، منها 29.1 مليار للقطاع الخاص، فيما تبلغ حجم ودائع الجهاز المصرفي 42 مليار دينار، مبينا أن مصادر أموال البنوك التي تقرضها تعود لمواطنين وضعوا مدخراتهم لديها لتشغيلها بعائد هو سعر الفائدة.

واستطرد قائلا «عندما ترفع البنوك المركزية سعر الفائدة لكبح التضخم سوف تضطر البنوك التجارية إلى رفع سعر الفائدة على المقترضين، وغالبا ما يتم رفع الفائدة على المقترضين خلال سنة، بشكل تدريجي حسب استحقاقات الودائع التي لديها».(بترا–معن البلبيسي)

مجلس النواب يُقر معدل الشركات

عمان

أقر مجلس النواب خلال جلسة عقدها الأحد، برئاسة رئيسه أحمد الصفدي، وحضور هيئة الوزارة مشروع قانون معدل لقانون الشركات لسنة 2022 كما جاء من لجنة الاقتصاد والاستثمار النيابية بعد مناقشة موسعة للمواد من قبل النواب. وصوت المجلس بالعودة إلى النص الوارد من الحكومة المتعلق بالمادة «6» بالبند الأول «بإلغاء عبارة في صحيفتين يوميتين محليتين على الأقل على نفقة الشريك المنسحب الواردة في البند «1» من الفقرة «أ» منها والاستعاضة عنها بعبارة في الجريدة الرسمية وعلى الموقع الإلكتروني للدائرة، فيما البند الثاني نص على «بإلغاء عبارة «3» أشهر الواردة في الفقرة «د» منها والاستعاضة عنها بعبارة «6» أشهر. ورد رئيس لجنة الاقتصاد والاستثمار النيابية النائب عمر النبر على مداخلات النواب المتعلقة بعدد من مواد مشروع القانون، مؤكدا أن التعديلات التي تضمنتها 29 مادة تخدم المصلحة العامة، وتعزز عمل الشركات وتسهل الإجراءات المرتبطة بممارسة أعمال الشركات.

وبعد الانتهاء من إقرار جميع مواد مشروع القانون، وافق المجلس على إعادة فتح المادة الثالثة من مشروع القانون، إذ صوت المجلس بالعودة للنص الأصلي من القانون، ورفض النص الوارد من الحكومة وقرار لجنة الاقتصاد النيابية، والذي ينص على إلغاء عبارة «وفي إحدى الصحف اليومية المحلية على الأقل على نفقة الشركة»، وعبارة «في إحدى الصحف المحلية»، وعبارة «وفي صحيفة يومية محلية واحدة على الأقل» الواردة في المواد 13 و14و37، حيث قام بتسليمها للأمانة العامة.

وقال الصفدي، إن قرار المجلس بالعودة للنص الأصلي من القانون يأتي في إطار دعم النواب للصحافة الورقية اليومية، والاعتزاز بدورها وأهميتها وضرورة دعمها، مشيرا إلى أن ما ينطبق على المادة الثالثة سيطبق على جميع مواد القانون التي ورد فيها إلغاء «الصحف اليومية».

وكان النائب المحامي عماد العدوان تبنى في وقت سابق مذكرة نيابية تدعو لإعادة فتح المادة 3 الفقرة السادسة من مشروع قانون معدل لقانون الشركات لسنة 2022، والعودة للنص الأصلي من القانون والتي تنص على إلغاء عبارة» وفي إحدى الصحف اليومية المحلية على الأقل على نفقة الشركة»، وعبارة «في إحدى الصحف المحلية»، وعبارة «وفي صحيفة يومية محلية واحدة على الأقل « الواردة في المواد 13 و14و37، حيث قام بتسليمها للأمانة العامة.

وجاءت الأسباب الموجبة لمشروع القانون المعدل لقانون الشركات، لتسهيل الإجراءات المرتبطة بممارسة أعمال الشركات وتبسيطها بما يُقلل من الوقت ويوفر الجهد والكلف على الشركات والمساهمين في الشركات، ويُسهم في تعزيز تنافسية بيئة الأعمال في المملكة، ويُحفز تسجيل الشركات والاستثمارات الأجنبية.

كما تضمنت الأسباب الموجبة ضمان استقرار التشريعات المرتبطة بشركات رأس المال المغامر، ولمنح الشركات الموقوفة وغير الفعالة الفرصة لتصويب أوضاعها وفقا لأحكام هذا القانون.

أمين عام الوطني للقدس: الوصاية الهاشمية على المقدسات دستور ثابت

عمان

قال الأمين العام للمؤتمر الوطني الشعبي للقدس، اللواء بلال النتشة إن الوصاية الهاشمية على المقدسات الإسلامية والمسيحية في مدينة القدس الشريف دستور ثابت، وملزمة لإسرائيل بموجب القانون والاتفاقيات المعقودة بهذا الخصوص. وأكدا النتشة أن انتهاكات سلطة الاحتلال يعد تطاولا على الدور الأردني في المسجد الأقصى المبارك على وجه الخصوص، وتجاوزا للخطوط الحمراء التي تعتبر المسجد ملكا خالصا للمسلمين وحدهم، ولا يشاركهم فيه أحد.

وأضاف النتشة في حديث لوكالة الأنباء الأردنية (بترا) إن القيود التي فرضتها إسرائيل على وصول المصلين في الجمعة الأولى من شهر رمضان المبارك يوم أمس، تندرج في إطار إدارة إسرائيل الظهر لكل المواثيق والأعراف الدولية، مشددا على أن احترام الوصاية الهاشمية يتطلب إجراءات ملموسة على الأرض خاصة في هذا الشهر الفضيل، الذي يفد فيه أبناء الشعب الفلسطيني من كل محافظات الوطن للعبادة في ثالث الحرمين الشريفين، ومسرى الرسول الكريم عليه أفضل الصلاة والسلام. وثمن الموقف الأردني الثابت الذي ينطلق من أن القدس الشرقية أرض محتلة، وأن السيادة فيها للفلسطينيين، والوصاية على مقدساتها الإسلامية والمسيحية هاشمية، يتولاها جلالة الملك عبدالله الثاني، ومسؤولية حماية المدينة مسؤولية دولية وفقا لالتزامات الدول بحسب القانون الدولي والقرارات الدولية، وفقا لما ورد في الوصاية الهاشمية. وقدر عاليا التأكيد الأردني الدائم بأن القدس الشرقية جزء لا يتجزأ من الأراضي الفلسطينية المحتلة عام 1967، وأنها تخضع لأحكام القانون الدولي المتعلقة بالأراضي الواقعة تحت الاحتلال، مستندا في ذلك إلى قرارات الشرعية الدولية، ومن بينها قرار مجلس الأمن 478 الذي ينص على أن قرار إسرائيل بضم القدس الشرقية وإعلانها عاصمة موحدة قرار باطل.

وأشاد بالموقف الأردني الثابت الذي يعتبر القدس الشرقية عاصمة الدولة الفلسطينية المستقبلية على حدود الرابع من حزيران 1967، وأن جميع الإجراءات الإسرائيلية الأحادية فيها، سواء في ما يتعلق بالنشاطات الاستيطانية أو مصادرة الأراضي أو التهجير أو تغيير طابع المدينة، إجراءات مخالفة للقانون الدولي والقانون الدولي الإنساني والقرارات الدولية ذات الصلة.

وبين النتشة أن المملكة تقدم صنوفا عديدة من الدعم للمقدسيين لإسنادهم وتثبيت وجودهم، بما يشمل تيسير معاملات جوازات السفر والعبور من القدس وإليها، إضافة إلى خدمات المحكمة الابتدائية الشرعية في القدس التابعة لدائرة قاضي القضاة، لافتا إلى أن وزارة الخارجية وشؤون المغتربين الأردنية تبذل أقصى جهودها في الدفاع عن القدس ومقدساتها وأهلها من خلال جميع تحركاتها واتصالاتها الدبلوماسية، وعبر جميع المنابر الدبلوماسية الثنائية ومتعددة الأطراف.

وكانت الجهود الأردنية لحماية القدس وهويتها، قد نجحت في إدراج البلدة القديمة على لائحة التراث العالمي لدى (اليونسكو) عام 1981، كما أدرجت البلدة على لائحة التراث العالمي المهدد بالخطر في عام 1982، للضغط على دولة الاحتلال من اجل منع تغيير المعالم التاريخية والتراثية للقدس. وأوضح أن الدور الأردني الكبير مقدر من قبل الشعب الفلسطيني وقيادته الذي يرتبط بعلاقاته أخوية مع الشعب الأردني الشقيق، ووفاء للدماء المشتركة التي سالت على بلاط الأقصى وأسوار المدنية المقدسة في الدفاع عنها خلال عدوان العام 1967. (بترا– معاذ البطوش)

بدء الاجتماع الرباعي لوزراء زراعة عرب في دمشق

عمان

بدأ في العاصمة السورية دمشق الأحد، الاجتماع الرباعي لوزراء زراعة الأردن، وسورية، ولبنان، والعراق.

وشارك في الاجتماع وزير الزراعة المهندس خالد الحنيفات، ووزير الزراعة السوري المهندس محمد حسان قطنا، ووزير الزراعة العراقي المهندس عباس جبر العلياني، ووزير الزراعة اللبناني الدكتور عباس الحاج حسن. وقال وزير الزراعة المهندس خالد الحنيفات، في اتصال هاتفي مع وكالة الأنباء الأردنية (بترا)، إن وزراء زراعة هذه الدول وضعوا في هذا الاجتماع الأحرف الأولى لشراكة عربية تواجه أزمة الأمن الغذائي.

وأكد أن خطر أزمة الغذاء العالمية تهددنا جميعا، وهذا الاجتماع الرباعي جاء لتنسيق الجهود لمواجهتها، مشيرا إلى أن التنسيق بين الدول الأربع يحظى باهتمام قيادات الدول العربية.

ولفت الحنيفات إلى أن وزراء الزراعة اتفقوا على مراجعة الإجراءات السريعة فيما يتعلق بالتجارة البينية، وتداول الأدوية واللقاحات، وزيادة الاعتماد على التكنولوجيا والعمل نحو الأمن الغذائي إلى جانب البحث عن حلول لنقص المياه وانتشار الأمراض الزراعية، ومواجهة صعوبات نقل وتسويق المنتجات الزراعية.

وأشار إلى قوة علاقات الأردن مع الأشقاء في سورية والعراق ولبنان، لا سيما أن العلاقات معهم اجتماعية وثقافية وتجارية وسياسية وزراعية راسخة عابرة للأزمنة والحدود.

إطلاق مسابقة مقرئ الطلبة الوافدين لتلاوة وتجويد القرآن الكريم

عمان

أطلقت وزارة التعليم العالي والبحث العلمي، الأحد، مسابقة «مقرئ الطلبة الوافدين» لتلاوة وتجويد القرآن الكريم الدورة الأولى 2022–2023. واشترطت الوزارة لمن يرغب بالمشاركة في هذه المسابقة، أن يكون طالب /طالبة غير أردني (طالب وافد) وملتحقا للدراسة في إحدى مؤسسات التعليم العالي في الأردن بغض النظر عن التخصص، أو البرنامج، أو الدرجة. ودعت الوزارة جميع الطلبة الراغبين بالمشاركة في هذه المسابقة تقديم طلب يتضمن اسم الطالب الرباعي، وجامعته، وتخصصه، والدرجة الجامعية، مع ضرورة إرفاق صورة عن جواز سفره، وذلك برسالة واتساب على الرقم الخاص بوحدة شؤون الطلبة الوافدين (0781111185)، وذلك في موعد أقصاه نهاية دوام يوم الخميس المقبل. وأوضحت الوزارة بأن الفترة المتوقعة لعقد المسابقة خلال الفترة من تاريخ 1 إلى 10 نيسان المقبل، كما تتكون لجنة التحكيم من متخصصين وذوي خبرة في مسابقات القرآن الكريم المحلية والدولية في مجالات (التجويد، والتلاوة، والمقامات) من أساتذة الجامعات الأردنية، ووزارة الأوقاف والشؤون والمقدسات الإسلامية، كما يخصص للطالب الفائز بالمركز الأول جائزة مالية بقيمة 2000 دينار، ويخصص للطالب الفائز بالمركز الثاني جائزة مالية بقيمة 1500 دينار، كما يخصص للطالب الفائز بالمركز الثالث جائزة مالية بقيمة 1000 دينار.

التعليم العالي تعلن عن منح دراسية مقدمة من حكومة تايلاند

عمان

أعلنت وزارة التعليم العالي والبحث العلمي الأحد، عن منح دراسية مقدمة من حكومة مملكة تايلاند في جميع المراحل الدراسية (البكالوريوس، الماجستير، الدكتوراة)، بمختلف التخصصات وفي عدد من الجامعات التايلندية للعام الجامعي 2023–2024.

ودعت الوزارة في بيان، الراغبين بالاستفادة من هذه المنح الدراسية الدخول إلى الرابط الإلكتروني: (https://mhesi.e-office.cloud/d/2371fe19)، وتقديم طلب إلى الجامعة التي يرغب بالتسجيل فيها بعد التأكد من اعتراف الوزارة بها.

ويتضمن الرابط المعلومات المقدمة من كل جامعة على حدة (البرامج، التخصصات، نسبة تغطية الرسوم الدراسية، الأوراق المطلوب تقديمها، فترة تقديم الطلبات، البريد الإلكتروني لإرسال الوثائق، لغة الدراسة، مدة الدراسة في البرنامج، وطريقة التقديم).

وأشارت الوزارة إلى أنه وللاطلاع على قائمة الجامعات التايلندية المعترف بها لدى الوزارة الدخول إلى الرابط التالي: (https://rce.mohe.gov.jo/RecognizedUniversities)، كما اشترطت الوزارة على الطالب الالتزام بتعليمات الاعتراف بمؤسسات التعليم العالي غير الأردنية ومعادلة شهاداتها في وزارة التعليم العالي والبحث العلمي الأردنية.

الزعبي: مكافأة 400 ألف دينار لرئيس مجلس إدارة .. ومستثمر يعمل تحت حماية وزراء

صدى الشعب - فايز الشاقلدي

قال النائب فواز الزعبي، إن أعضاء المجلس أصبحوا أذلاء بسبب تعنت الحكومة في ملف الإعفاءات الطبية ووضع جملة من التحديات أمام الحصول عليها، على الرغم من الاتفاق السابق بمنح النائب 10 إعفاءات شهرية وعدم وضع سقف لإعفاءات مرضى القلب والسرطان.

وأكد الزعبي خلال جلسة النواب التشريعية لمناقشة مشروع قانون معدل لقانون الشركات لسنة 2022، أمس الأحد، أن هناك أطفالا «محجوزين» في مستشفى الحسين للسرطان بسبب الفاتورة المالية لعلاجهم.

وكشف أنه قبل قليل حصل أحد رؤساء مجالس الإدارة على مكافأة مالية زادت عن 400 ألف دينار،و لم يقدم الكثير للوطن أو المواطنين.

ولوح الزعبي الكشف خلال الجلسة المقبلة على أحد المستثمرين، وجه له تهديدات للكف عن الحديث تحت القبة، ناهيك عن محاولات من وزراء سابقي الضغط بهدف حصوله على ما يريد.

وبين أن المستثمر يعمل تحت حماية وزراء سابقين، وكل وزير يخرج من الحكومة يتوجه للعمل في شركاته تحت مسمى مستشار.

التنمية الاجتماعية تنهي المرحلة الأولى من التوعية الديمقراطية بالمراكز الإيوائية

عمان

عقدت وزارة التنمية الاجتماعية في مراكز الإيواء، محاضرات توعوية عن التربية الديمقراطية والحياة الحزبية ومشاركة المرأة السياسية والتمكين السياسي للمرأة، بالتعاون مع وزارة الشؤون السياسية والبرلمانية.

وأنهت الوزارة الجزء الثاني والأخير من المرحلة الأولى، ضمن خطتها للتوعية والتثقيف في التربية الديمقراطية والحياة الحزبية والتي تضمنت مراكز الإناث.

وقالت الوزارة، إن هذه الحملة تأتي ضمن دور وزارة التنمية الاجتماعية في تنفيذ خطة العمل المرتبطة بتوصية البيئة الاجتماعية والأنماط الفكرية الواردة في توصيات اللجنة الملكية لتحديث المنظومة السياسية.

واشتملت المرحلة الأولى، التي تم تنفيذها في مراكز الإيواء التابعة لوزارة التنمية الاجتماعية للذكور والإناث، على محاضرات تثقيفية عن المشاركة السياسية للمرأة الأردنية والديمقراطية في الأردن، بالإضافة إلى مشاركة المرأة في الأحزاب السياسية وتاريخ مشاركة المرأة الأردنية في البرلمان.

وعقدت المحاضرات في دار الوفاق الأسري/ عمان، ودار آمنة / شفا بدران، ودار رعاية الفتيات/ الرصيفة، ودار الوفاق الأسري/ اربد.

وتناول الجزء الأول من المرحلة الأولى، التربية الديمقراطية والحياة السياسية في الأردن وتم تنفيذه في المراكز الإيوائية الخاصة بالذكور بالتعاون مع وزارة الشؤون السياسية والبرلمانية.

كنعان يدعو لتنبيه العالم للانتهاكات والجرائم الاسرائيلية

عمان

اعتبر امين عام اللجنة الملكية لشؤون القدس عبدالله كنعان ان العالمي للتضامن مع الموظفين والمحتجزين والمفقودين ورسالته السامية «ناقوسا ينبه العالم للانتهاكات والجرائم الاسرائيلية تجاه فلسطين والقدس».

وكانت الامم المتحدة اعتمدت يوم 25 آذار من كل عام يوماً دولياً للتضامن مع الموظفين المحتجزين والمفقودين، لحشد الجهود، والمطالبة بتحقيق العدالة، وتعزيز التصميم والارادة الأممية تجاه حماية موظفي الأمم المتحدة وحفظة السلام وجميع العاملين في الأوساط غير الحكومية بما فيها الصحافة.

وقال كنعان في بيان للجنة اليوم ان الاجراءات التعسفية المتطرفة الاسرائيلية شملت اغلاق المؤسسات الأممية العاملة في فلسطين، وممارسة الاضطهاد ضد موظفي الأمم المتحدة، ومن ذلك قيامها منذ عام 2020 برفض منح تأشيرة دخول الأراضي الفلسطينية المحتلة لموظفي مفوضية الأمم المتحدة السامية لحقوق الإنسان. وأشار الى أن اسرائيل تمارس سياستها ضد المنظمات الحقوقية الفلسطينية التي تكفل الأمم المتحدة حمايتها، ومن ذلك اعتقال الناشط الحقوقي صلاح حموري العامل في مؤسسة الضمير لرعاية الاسير وحماية حقوق الانسان ونفيه إلى فرنسا، ويتعرض المعلم الفلسطيني العامل في وكالة الاونروا إلى القتل والاسر والاحتجاز، دون اعطاء اسرائيل أي أهمية لحصانة المنظمات الاممية، وفي ذلك مخالفة لاتفاقية لاهاي ومعاهدة جنيف وميثاق وقرارات الأمم المتحدة، الأمر الذي دفع اكثر من 550 منظمة حقوقية وقانونية الى اطلاق نداءاً في عام 2021م يرفض سياسة الاكتفاء بالادانة ضد الانتهاكات الاسرائيلية بحق الشعب الفلسطيني .

واضاف انه و في غياب الارادة الدولية العملية لازالة الابرتهايد والتطرف عن الشعب الفلسطيني وانقاذ الالاف من الاسرى والمعتقلين في سجون ومعتقلات الاحتلال، فقد استشهد اكثر من 55 صحفياً في فلسطين منذ عام 2000م منهم الصحفية شيرين أبو عاقلة، واليوم ما تزال جثامين حوالي 373 شهيداً فلسطينياً من بينهم 13 طفلاً في مقابر الارقام وثلاجات المستشفيات في اسرائيل، والجدير بالذكر أن مقابر الارقام تنتشر في فلسطين المحتلة وتحوي جثامين شهداء منذ عقود خلال حرب النضال العربية ضد العصابات الصهيونية، منها مقبرة الارقام قرب جسر بنات يعقوب ومقبرة بير المكسور ومقبرة ريفديم في غور الاردن ومقبرة شحيطة شمال طبريا، وتعمد اسرائيل من اللجوء لمثل هذا النوع اللانساني من المقابر الى اخفاء اثر التعذيب الظاهرة على اجساد المعتقلين قبل استشهادهم، واستخدام جثامينهم في التجارب وتجارة الاعضاء، كذلك استخدامها كسلاح تفاوضي مستقبلاً، وبشكل اجرامي يتنافى مع القوانين والاخلاق والقيم الانسانية.

وقال إن اللجنة الملكية لشؤون القدس تؤكد أن قيمة المناسبات العالمية المركزية تكمن في رسائلها ومضامينها المتعلقة بزيادة الوعي العام بحقوق وكرامة الانسان في فلسطين المحتلة كغيره في كافة مناطق العالم، وفي حشد الارادة الدولية لنصرته ورفع الظلم والبطش الاسرائيلي عنه، خاصة في ظل تصاعد وتسارع سياسة حكومة اليمين المتشددة وبرامجها الصهيونية التي تتزامن مع زيادة حدة الاقتحامات والاستيطان وتهديد الامن والسلام العالمي، لذا فان على الاعلام اليوم واجبا اخلاقيا وانسانيا بتوجيه بوصلة الرأي العام في هذه المناسبات وغيرها نحو الجرح الفلسطيني والمقدسي النازف بحربة الاحتلال المسمومة .

وزارة الصحة تبدأ بإجراء عمليات القسطرة القلبية في مستشفى الزرقاء الحكومي

صدى الشعب- محمد عضيبات

بدأت وزارة الصحة بتقديم خدمات القسطرة القلبية في مستشفى الزرقاء الحكومي من خلال وحدة قسطرة القلب التي قامت باستحداثها في المستشفى.

وأجرت وزارة الصحة الأسبوع الماضي عمليات قسطرة قلبية مبرمجة في المستشفى تم خلالها زرع الشبكات القلبية لعدد من الحالات المرضية حيث غادر هذه الحالات المستشفى .

ووفرت الوزارة هذه الخدمة من خلال شراء خدمات الأطباء المتخصصين بالإضافة الى كوادر وزارة الصحة الطبية والتمريضية التي تم تدريبها وتهيئتها مسبقا لهذه الغاية.

وقال مدير مستشفى الزرقاء الحكومي الدكتور محمود دولة إنّ إدخال هذه الخدمة في المستشفى يُشكل علامة فارقة في تقديم الخدمة الطبية لتشخيص وعلاج مرضى احتشاء عضلة القلب أو الذبحة الصدرية التي تحتاج لإجراء التداخلات القلبية.

وبين دولة أنه سيتم تشغيل وحدة القسطرة على مدار أيام الأسبوع، مؤكداً أن تشغيل هذه الخدمة جاء للتعامل مع حالات القسطرة المبرمجة والتي كان يتم تحويلها سابقا الى مستشفيات أخرى. وشهد مستشفى الزرقاء الحكومي خلال العام الماضي نهضة نوعية من خلال تحويله إلى مستشفى تعليمي نتيجة لاتفاقية التعاون الموقعة بين الوزارة والجامعة الهاشمية بموجبها رفد المستشفى باختصاصات متعددة من الجامعة من اغلب التخصصات.

كما تم افتتاح عيادات جديدة في المستشفى كعيادات الغدد الصماء والسكري، وأمراض الروماتيزم، وكلى الأطفال، وأمراض دم الأطفال، والجهاز الهضمي، وفحوصات الرئة، والأنف والأذن والحنجرة، بالإضافة إلى عيادات جراحة العظام والمفاصل، وجراحة المسالك البولية والكلى بالمنظار، وباطني جهاز هضمي.

الصفدي يطالب الحكومة بدعوة السلطات الدنماركية لوقف ممارسات الكراهية بحق المسلمين

صدى الشعب - فايز شاقلدي

قال رئيس مجلس النواب أحمد الصفدي إن ما قام به مجموعة من المتطرفين في الدنمارك بحرق نسخة من القرآن الكريم، يعد فعلا جبانا لا يمكن وصفه سوى أنه إرهاب.

واضاف الصفدي في مستهل جلسة النواب الأحد: إن هذا الفعل لا يقل خطورة عن سواه من أفكار التطرف تلك التي طالما أسهمت في تأجيج مناخات الكراهية والعنف وتضرب في خاصرة التعايش السلمي بين الشعوب.

وقال : مرة أخرى وفي توقيت يتزامن مع فاتحة شهر رمضان المبارك، شهر الرحمة والتسامح والمغفرة، يقوم مجموعة من المتطرفين في الدنمارك بحرق نسخة من القرآن الكريم، وهو فعل جبان لا يمكن وصفه سوى أنه إرهاب.

وبين ان أفكار التطرف تلك طالما أسهمت في تأجيج مناخات الكراهية والعنف وتضرب في خاصرة التعايش السلمي بين الشعوب.

واكد أن هذه الممارسات باتت تؤجج مشاعر مليارات المسلمين حول العالم، وتشكل إساءة مرفوضة للمصحف الشريف، ومن شأنها زعزعة الأمن والاستقرار وتتعارض بشكل صارخ مع القيم والمبادئ الإنسانية والأخلاقية والدينية، وعلى السلطات الدنماركية وقفها فوراً.

وقال إننا في مجلس النواب إذ نرفض هذه الممارسات بحق القرآن العظيم الذي أنزله الله تعالى على النبي العربي الهاشمي الأمين، نطالب الحكومة عبر وزارة الخارجية إلى دعوة السلطات الدنماركية، لاتخاذ الإجراءات اللازمة ضد مرتكبي هذه الجريمة النكراء، وعدم تكرارها.

واشار الى انه لم يعد مقبولا بأي شكل من الأشكال هذا التمادي على كتاب الله، تحت حجج سخيفة..

فقد أصبحت ذريعة حرية الرأي والتعبير سبيلا لتطاول الجبناء على القرآن العظيم الذي يدعو للمحبة والتسامح والخير وتحقيق العدل والمساواة وصلاح المجتمعات.

تكية أم علي تطلق حملتها لشهر رمضان المبارك

عمان

أطلقت تكية أم علي، حملتها لشهر رمضان المبارك تحت شعار «زكاتكم بتكمل معادلة الخير»، بهدف جذب التبرّعات نحو برنامج الزكاة الذي يتم تصريفه لدعم برنامج الطرود الغذائية الشهرية لديها بموجب فتوى من دائرة الإفتاء العام. وبحسب بيان للتكية الأحد، قال مدير عام التكية سامر بلقر، إن الحملة تهدف إلى تجسيد معاني التكافل المجتمعي بين أبناء المجتمع الأردني، وتسليط الضوء على الدعم المستدام للأسر المعتمدة لديها وعددها 20 ألف أسرة في جميع محافظات المملكة.

وبين أن التكية تدعم الأسر في شهر رمضان وباقي أشهر السنة، وتستلم هذه الأسر طرودا غذائية شهرية تتضمن 19 مادة غذائية تكفي لإعداد وجبتي السحور والإفطار في شهر رمضان، ولإعداد ثلاث وجبات يومياً في باقي أشهر السنة. وأشارت إلى أن التكية تعقد موائد الرّحمن يومياً خلال شهر رمضان في مقرها الرئيسي في عمان، وتوفر للصائمين وجبة إفطار تحتوي على لحوم، وأرز، وصوص، وخبز، وحبة فواكه، وقطعة حلويات، وستوزع ما يقارب 30 ألف وجبة إفطار على الأسر المحتاجة ضمن موائد الرحمن التي ستقيمها بالتعاون مع الجمعيات الشريكة لها.

وأكد بلقر أن الحملة في رمضان هذا العام ستركز على دورها في توفير طرود غذائية شهرية لـ20 ألف أسرة محتاجة في جميع محافظات المملكة، مشيرا إلى أن الطرود هي تبرعات من الخيرين الأردنيين.

وأشار إلى أن التكية تستقبل طوال العام الزكاة وفقاً للأحكام والضوابط الشريعة الإسلامية وبموجب فتوى صادرة عن دائرة الإفتاء العام وتخضع لمعايير حوكمة صارمة تضمن شفافيتها في كل خطوة، مبينا أن التكية تستقبل أيضا في شهر رمضان المبارك وخلال العام جميع أوجه التبرع الأخرى، مثل الصدقات ووجبات إفطار صائم وكفالات الأسر والطرود الغذائية والذبائح، لدعم برنامج الدعم الغذائي المستدام للأسر الأشد فقرا.

وتتضمن الحملة كذلك توزيع طرود غذائية شهرية على الأسر المعتمدة لدى التكية ، وزكاة الفطر في أواخر أيام الشهر الفضيل؛ للمساهمة في تخفيف معاناة الأسر المحتاجة. يشار إلى أن التبرع يمكن عن طريق الاتصال على الرقم 064900900 أو الموقع الإلكتروني (www.tua.jo)، أو التطبيق الخاص بتكية أم علي عن طريق البحث عن TUA أو زيارة مواقع تكية أم علي المنتشرة في المراكز التجارية.

فايروس الجشع يرفع كلفة مائدة رمضان

رئيس التحرير

خالد خازر الخريشا

في ظل الحد الأدنى للأجور الضئيل والرواتب التي لاتسمن ولا تغني من جوع، وتداعيات كورونا التي تركت اثارها على بعض أرباب الاسر تحتار ربات المنازل في كيفية تأمين مائدة الإفطار الرمضانية ، وسنوياً تشهد الأسعار خلال هذا الشهر قفزات تصل إلى الضعف وللأسف اسعار الدجاج واللحوم تصبح مثل البورصة طبعا والذرائع عند اصحاب العلاقة من التجار جاهزة المهم الربح الخيالي في استغلال حاجات الناس في الشهر الفضيل ، ويعود السبب في ذلك بحسب التجار إلى ارتفاع الطلب على السلع الغذائية الأساسية ، واللافت في هذا الاطار ، أن ارتفاع الأسعار عادة يكون خارج إطار المراقبة الحكومية ، وهو ما يشجع التجار لفرض أسعار خيالية ، نعم يا سادة رمضان مناسبة كريمة يصمم البعض الى تحويلها لممارسات رديئة .

يشير خبراء الاقتصاد إلى أن الأسعار في الاردن تعيش على وقع الارتفاعات الدائمة ، فالمناسبات لا تشكل فرصة استثنائية لارتفاع الأسعار ، بل تبقى الأسعار مرتفعة حتى بعد الانتهاء من هذه المناسبة أو تلك ، ويؤكد الخبراء أن غياب الرقابة الفعلية للوزارات المعنية ، وغياب القوانين الرادعة بحق المخالفين يجعلان المواطن عرضة لجشع التجار .

ظاهرة ارتفاع الأسعار أصبحت تمثل واقعا مريرا يعيشه المواطن ، يعاني منها كافة النظم الاقتصادية والاجتماعية فارتفاع الأسعار وصلت إلى الحد الذي يمكن أن يهدد المستوى المعيشي للأسر محدودة الدخل .

فجميعنا نشعر بما تشهده ألأسواق في الآونة الأخيرة من ارتفاع في أسعار العديد من السلع الاستهلاكية والأساسية مما يشبه تسونامي والذي يجتاح جيوب المواطنين ويجعله يعاني من ارتفاع أعباء المعيشة وتكاليفها وإبداء العديد من المواطنين والمواطنات قلقهم من توجه التجار لرفع الأسعار وبالذات في شهر رمضان المبارك .

بالمناسبة كيلو البندورة قبل يوم من دخول رمضان كان بحدود 30 قرش للكيلو ومع دخول هلال رمضان اصبح كيلو البندورة يزيد عن نصف دينار وكذلك كيلو الخيار ارتفع ايضا بسعر غير مبرر والبعض يبيع الكيلو بدينار ، والكوسا وصل الكيلو دينار مما يعني ان صحن السلطة سيكلف دينارين ، اما الدجاج الحي فقد ارتفع من دينار ونصف للكيلو ليصل الى دينارين للكيلو وتدخلت الحكومة لوضع سقف سعري له عند النتافات وحددته ب 165 قرش للكيو وبعض المستهلكين يقول بعض المحلات لم تلتزم بهذا الامر، طبعا

فالسوق يعيش في حالة من العشوائية من الأسعار قد نجد كيلو الزهرة بسبعين قرش والمحل الذي بجانبه نجد نفس الكيلو بنصف دينار وتلك العشوائية تحتاج إلى المزيد من التنظيم والترتيب والدليل على ذلك تفاوت الأسعار من نفس السلع من محل لآخر اما التفاوت في اسعار الدواجن واللحوم فحدث ولا حرج ، كل سنة في رمضان نفس المسلسل اسعار غير مبررة واستغلال بعض التجار حاجات الناس لشهر رمضان وعلى المواطن الاردني ان يتحول الى نباتي في هذا الشهر الفضيل .

وفي الوقت الذي اشتكى فيه مستهلكون من ارتفاع أسعار المواد الغذائية والخضراوات والفواكه واللحوم بأنواعها، شكك آخرون في قدرة إدارة الجهات المسئولة عن ضبط الاسواق في التحكم باستقرار الأسعار للمواد الاستهلاكية خلال شهر رمضان المبارك ، مؤكدين انهم كل عام يسمعون عن جهود وزارة التجارة لمحاربة ارتفاع الأسعار، إلا ان هذا الجهد يكون وقتيا وظاهريا وعلى جهات معينة دون غيرها، الأمر الذي يفسح مجالاً لمستغلي هذا الشهر لرفع الأسعار دون حسيب او رقيب . مبينين أن الأسعار قد ارتفعت بالفعل في منافذ البيع الكبرى ، مطالبين الجهات المختصة مثل لجنة حماية المستهلك ومكاتب وزارة الاقتصاد والبلديات بضرورة توحيدها ومراقبتها، لافتين الى ضرورة أن تروج المحال الكبرى وخاصة المؤسسات الاستهلاكية المدنية والعسكرية الى المواد الأساسية وتقدم حسومات عليها لا للمواد الكمالية كمواد التجميل والعطور وغيرها .

بدء إجراء عمليات القسطرة القلبية في مستشفى الزرقاء

عمان

بدأت وزارة الصحة بتقديم خدمات القسطرة القلبية في مستشفى الزرقاء الحكومي من خلال وحدة قسطرة القلب التي استحدثت فيه.

وقالت الوزارة في بيان صحفي الأحد، إنه اجري الأسبوع الماضي عمليات قسطرة قلبية مبرمجة في المستشفى تم خلالها زرع شبكات قلبية لعدد من الحالات المرضية، مشيرة إلى أنها وفرت هذه الخدمة من خلال شراء خدمات الأطباء المتخصصين بالإضافة إلى كوادر الوزارة المدربة والمهيأة مسبقا لهذه الغاية.

وأكد مدير مستشفى الزرقاء الحكومي الدكتور محمود دولة أنّ إدخال هذه الخدمة في المستشفى يُشكل علامة فارقة في تقديم الخدمة الطبية لتشخيص وعلاج مرضى احتشاء عضلة القلب أو الذبحة الصدرية التي تحتاج لإجراء التداخلات القلبية.

وأشار دولة إلى أنه سيجري تشغيل وحدة القسطرة على مدار الأسبوع، لافتا إلى أن تشغيلها جاء للتعامل مع حالات القسطرة المبرمجة والتي كان تحول سابقا إلى مستشفيات أخرى.

ويضم المستشفى عيادات جديدة كالغدد الصماء والسكري، وأمراض الروماتيزم، وكلى الأطفال، وأمراض دم الأطفال، والجهاز الهضمي، وفحوصات الرئة، والأنف والأذن والحنجرة، بالإضافة إلى عيادات جراحة العظام والمفاصل، وجراحة المسالك البولية والكلى بالمنظار، وباطني جهاز هضمي.

يتسع لحوالي 2500 مصلٍ

جامع عمر بن الخطاب الشاهد على تاريخ الزرقاء وحاضرها

الزرقاء – خالد الخريشا

يعد جامع عمر بن الخطاب الذي يقع في الوسط التجاري من أقدم المساجد في محافظة الزرقاء حيث قام الشوام (أهل الشام) ببناء مسجد اطلق عليه حينها اسم جامع الشوام والذي سمي فيما بعد جامع عمر بن الخطاب، وهذا المسجد يقع جغرافيا وسط المدينة تأسس بداية الثلاثينات بعد جامع الشيشان وكانت مساحته لا تتجاوز الـ500 متر مربع حيث البناء الاولي من لبن الطين القديم الموجود في تلك الفترة ويعد من أعرق وأكبر المساجد بالزرقاء والوسط التجاري لمدينة الزرقاء وتقام فيه العديد من المحاضرات للكثير من علماء الأمة .

ويقول احد المصلين بأن المسجد يقع في وسط السوق التجاري الصلاة فيه مريحه من حيث الشعور بعراقة المكان وهو عبارة عن خلية نحل في طلب العلم وتدريس الفقه وتعلم القرآن وكان من أبرز ممن عمروه بالذكر والعلم والقرآن الشيخ محمود إدريس والشيخ يوسف البرقاوي والشيخ العبوشي التقي النقي صاحب الصوت الجميل و كما أن القائمين عليه ملتزمين بشكل كبير بشؤون النظافة و الترتيب و تعليم القرآن و جمع الصدقات و مساعدة المحتاجين ويتميز بوجود أكثر من صلاة جماعة فأي مصلي لم يستطع الالتحاق بالجماعة الأولى يمكن أن يلتحق بالثانية والثالثة وهكذا .

يقول الشيخ مصطفى الشرباتي من القائمين على عمارة المسجد كانت مساحته عند تأسيسه نحو 500 متر مربع ، وفي عام 2007 تمت توسعة الجامع ، وأصبح مكونا من ستة طوابق على أرض تبلغ مساحتها 2727 مترا مربعا ، لتتم عملية صيانة واجهات الجامع لاحقا وتزويده بنظام التبريد والإنارة ، وتجهيز أماكن الوضوء ، ومصلى للرجال وآخر للنساء ، والمئذنة التي يبلغ ارتفاعها 30 مترا، وأصبح يتكون من طابق تسوية عبارة عن مواقف لمركبات المصلين ، وبئر ماء وطابق أرضي توسعة لمصلى الرجال ، ومقر للجنة الزكاة ، وتزويده بثلاجات كبيره لتخزين المواد الغذائية.

كما يضم الطابق الأول سكن وظيفي للإمام والمؤذن ، فيما تم إجراء توسعة لسدة الطابق الثاني ، وإضافة مركز القرآن المخصص للنساء في الطابق الثالث ، ومبنى معدل لدار القرآن في الطابق الرابع ، فضلاً عن مركز الشؤون النسائية.

وتم تزويد الجامع بنظام الطاقة الشمسية ولجنة رعاية وزكاة ، فيما تقام في الجامع حلقات تعليمية وفقهية لتدريس القرآن ، كما يوجد مركز صيفي لتحفيظ القرآن لإعطاء دروس منتظمة في الوعظ والإرشاد.

وأضاف الشيخ مصطفى الشرباتي في البدايات كان الجامع يتسع إلى ٥٠٠ مصل وتطور المسجد واصبح يحمل اسم عمر بن الخطاب وشهد عدة مراحل من التوسعة والتطوير والتوسعة الاخيرة كانت بمساحة ٦٢٠ مترا وكذلك ٤٣٠ مترا للسدة ويشمل أربعة طوابق منها سكن للأمام والمؤذن ودار ومركز للقرآن وقاعة بمساحة ٤٣٠ متر تستخدم للأغراض دينية متعددة مثل تخريج حفظة القرآن الكريم والاحتفالات الدينية مثل عيد مولد النبوي الشريف وذكرى الهجرة النبوية الشريفة وهناك طابقين جاهزات لأغراض متعددة وحسب الشرباتي فإن المسجد اليوم بفضل الله وحمده يتسع لحوالي ٢٥٠٠ مصل .

وزارة التعليم العالي تعلن عن منح دراسية مقدمة تايلاند

صدى الشعب - عدلة جابر

اعلنت حكومة مملكة تايلاند عن برنامج المنح الدراسية التايلندية لعام 2023، في جميع المراحل الدراسية (البكالوريوس، الماجستير، الدكتوراه) في مختلف التخصصات وفي عدد من الجامعات التايلندية.

فعلى الراغبين بالاستفادة من هذه المنح الدراسية، أو للحصول على مزيد من المعلومات الدخول إلى الرابط الإلكتروني التالي وتقديم طلب إلى الجامعة التي يرغب بالتسجيل فيها بعد التأكد من اعتراف الوزارة بالجامعة:
https://mhesi.e-office.cloud/d/2371fe19

ويتضمن الرابط أعلاه المعلومات المقدمة من كل جامعة على حداً (البرامج، التخصصات، نسبة تغطية الرسوم الدراسية، الأوراق المطلوب تقديمها، فترة تقديم الطلبات، البريد الإلكتروني لإرسال الوثائق، لغة الدراسة، مدة الدراسة في البرنامج، وطريقة التقديم). كمل يمكن الاطلاع على قائمة الجامعات التايلندية المعترف بها لدى الوزارة الدخول إلى الرابط التالي: https://rce.mohe.gov.jo/RecognizedUniversities ويشترط أيضا على الطالب الالتزام بتعليمات الاعتراف بمؤسسات التعليم العالي غير الاردنية ومعادلة شهاداتها في وزارة التعليم العالي والبحث العلمي الأردنية.

اللجنة الفرعية لمجلس الشراكة الأردني - الأوروبي تعقد اجتماعها في بروكسل

عمان – ندى جمال

برئاسة أمين عام وزارة البيئة د. محمد الخشاشنه ، وبحضور السفير الأردني في بروكسل سجى المجالي، ومساعد السفيرعدي خير، شارك الأردن في إجتماع اللجنة الفرعية لمجلس الشراكة الأردني – الأوروبي ، الخاص بالعمل المناخي والنمو الاقتصادي الأخضر وبمشاركة وفد ممثل لوزارة الطاقة، و وزارة المياه والري، ووزارة التخطيط والتعاون الدولي. وتم خلال الإجتماع استعراض لأبرز القضايا ذات الاهتمامات المشتركة والمتعلقة بالعمل المناخي، النمو الأخضر، التحول الطاقي والأخضر، قطاعات المياه المستدامة، إدارة النفايات والنقل.

كما تطرق المجتمعون إلى مناقشة السياسات الحالية والتشريعات الناظمة ذات الصلة وأفضل الممارسات والالتزامات البيئية العالمية، إضافة إلى استعراض الإنجازات التي تحققت في القطاعات الهامة والرئيسية ، وتحديد التحديات المشتركة. وقد اتفق الجانبان خلال اللقاء على اتخاذ خطوات عملية للتعامل مع تلك التحديات ضمن إطار تنمية مستدامة ، بالإضافة إلى التأكيد على مواصلة التعاون بين الجانبين الأوروبي والأردني ، من خلال منصات التعاون القائمة حاليا في الإتحاد من أجل المتوسط (UFM) والتعاون في أعمال مؤتمر المناخ القادم COP -28 ، الذي ستستضيفه دولة الإمارات العربية المتحدة الشقيقة نهاية هذا العام.

الأردن يسحب 2.411 مليار دينار من المنحة الخليجية خلال 10 أعوام

صدى الشعب __ندى جمال

نشرت وزارة التخطيط والتعاون الدولي تقريرا عن سير العمل بالمشروعات من المنحة الخليجية المقدمة للأردن منذ عام 2012 وحتى نهاية شهر كانون الأول من عام 2022، حيث بلغ إجمالي قيمة المبالغ المسحوبة 2.411 مليار دينار أردني ،من أصل قيمة المنحة الكاملة والمقدرة بـ 2.631 من مليار دينار أردني .

وأشار التقرير إلى أن نسبة السحب من التمويل المخصص للقطاعات وصل إلى 91.79%، توزع بين الدول الخليجية بـ 823.7 مليون دينار المملكة العربية السعودية، 886.29 مليون دينار من الكويت، و701.9 مليون دينار من الإمارات العربية .

وتصدرت مشروعات تنفيذ الطرق قائمة المبالغ المسحوبة من المنحة الخليجية، حيث تم سحب 619 مليون دينار، تلاها تمويل كامل للمنحة المخصصة لمشروعات الطاقة بقيمة 415 مليون دينار، وقطاع الصحة جرى سحب 312.5 مليون دينار، فيما تم تمويل كامل المنحة المخصصة لمشروعات التنمية المحلية بقيمة 376.9 مليون دينار،وفيما يخص قطاع التعليم العالي، جرى سحب 180 مليون دينار، كما تم سحب 131.7 مليون دينار لقطاع التعليم، في حين جرى سحب 94 مليون دينار لقطاع الاستثمار، إضافة إلى سحب 26.5 مليون دينار خصصت لمشروعات قطاع الاتصالات، بينما جرى سحب كامل التمويل للمنحة المخصصة لمشروعات المياه والري بقيمة 213.5 مليون دينار، إضافة إلى تمويل كامل المنحة المخصصة لمشروعات قطاع النقل بقيمة 44.9 مليون دينار أردني.

وبحسب التقرير بلغت المخصصات المرصودة لجميع المشروعات الممولة والتي يمكن تعويضها عام 2022، نحو 35.7 مليون دينار، فيما بلغ مجموع المبالغ المالية المتوقع صرفها لتنفيذ المشروعات الممولة والتي يمكن تعويضها عام 2022، نحو 47.5 مليون دينار، وبالنسبة لمخصصات المشروعات الممولة المدرجة ضمن الموازنة للعام الماضي 2022 بلغت نحو 35.7 مليون دينار، فيما بلغت المبالغ المالية المتوقع صرفها لتنفيذ المشروعات الممولة غير المدرجة ضمن الموازنة والتي يمكن تعويضها للعام الماضي نحو 11.7 مليون دينار، كما وصل مجموع المبالغ المالية التي تم إنفاقها خلال العام الماضي 2022، بلغت نحو 28.9 مليون دينار وبنسبة إنفاق وصلت إلى 61%.

ومن أهم المشروعات، التي قامت عليها المنحة الخليجية، مشروع إنشاء طريق الأزرق العمري، والمساهمة في تنفيذ توسعة مركز الحسين للسرطان، ودعم بنك تنمية المدن والقرى ومشروع محمية المأوى، ودعم أكاديمية الملكة رانيا لتدريب المعلمين، ومشروع تقاطعات أمانة عمان الكبرى، وتجهيز الخلايا الجذعية، إضافة إلى مشروع دعم صندوق المشروعات التنموية

يذكر أن المنحة الخليجية كانت قد قدمت للأردن عام 2012 ما قيمته 5 مليارات دولار أو ما يعادل 3.5 مليار دينار موزعة على مدى 5 سنوات، وكان من المفترض أن توجه هذه المنحة للخزينة العامة من خلال 4 دول، هي السعودية والإمارات والكويت وقطر وبمقدار 886 مليون دينار لكل دولة.

ولفت التقرير إلى أن هذه المنحة أسهمت في تقليل عجز الموازنة، وتخفيف الأعباء المالية على الحكومة، وتنفيذ مشروعات تنموية مستمرة وقيد التنفيذ ضمن قطاعات مختلفة، ما مكن جميع الوزارات والمؤسسات من تقديم الخدمات المطلوبة منها بكفاءة وفاعلية.

ومكنت هذه المنحة الحكومة من تنفيذ مشروعات استراتيجية مدرجة ضمن البرنامج التنموي التنفيذي – 2011–2013) والتي تسهم في تطوير القطاعات ذات الأولوية مثل الطاقة والمياه والتنمية المحلية، ما ساعد الحكومة في مواجهة المشاكل المتعلقة بارتفاع كلفة الطاقة المستوردة، وتحسين التزود المائي ضمن كل المحافظات، وتحقيق التوازن التنموي بين محافظات المملكة، ولاسيما الأقل نموا منها وخفض معدل البطالة من خلال خلق فرص عمل جديدة .

عدسة «صدى الشعب» ترصد كواليس جلسة النواب التشريعية صباح الاحد

وسط تهديدات قانونية... ترامب ينظم أول تجمع انتخابي

وكالات

ينظم الرئيس الأميركي السابق دونالد ترامب تجمعا انتخابيا في ولاية تكساس، السبت، في موقع يقول منتقدون إنه سيستميل أنصاره من اليمين المتطرف في الوقت، الذي يسعى فيه لتعزيز حملة رئاسية، بينما يواجه خطر اتهامات جنائية.

وفيما وصفه بأنه أول تجمع انتخابي كبير له من أجل السباق للرئاسة في عام 2024، دعا ترامب أنصاره إلى التجمع في مطار بمدينة واكو في تكساس وتشجيعه، بينما يحاول نيل ترشيح الحزب الجمهوري.

وتحتفل مدينة واكو بالذكرى الثلاثين لمداهمة قام بها عملاء اتحاديون على طائفة الفرع الداوُدي الدينية هناك، وأسفرت عن مقتل 86 شخصا، من بينهم 4 أفراد من جهات إنفاذ القانون.

ويعتبر بعض ممن ينتمون لليمين المتطرف أن المداهمة لحظة فارقة من تجاوزات الحكومة.

وقال متحدث باسم حملة ترامب في رسالة بالبريد الإلكتروني إنه تم اختيار واكو لأنها تقع بين عدة مراكز سكانية رئيسية ولديها البنية التحتية اللازمة لاستضافة حدث كبير.

قضية مانهاتن

تشكل سلسلة من التحقيقات الجنائية المستمرة تهديدا قانونيا متناميا لترامب.

من بين هذه التحقيقات واحد في مانهاتن يتعلق باتهام بمنح ممثلة الأفلام الإباحية ستورمي دانيلز مبالغ مالية لشراء صمتها خلال حملته عام 2016 للوصول للبيت الأبيض.

سعى ترامب إلى تصوير قضية مانهاتن على أنها ذات دوافع سياسية واستغلها في جمع أموال وحشد مؤيدين.

أطلق الجمعة تحذيرا مروعا قال فيه إن البلاد ستشهد «موتا ودمارا» محتملا إذا اتُهم بارتكاب جريمة.

وعادة ما تجتذب تجمعات ترامب الآلاف من المؤيدين المتحمسين لرؤيته شخصيا، وقد استمر في تنظيم تجمعات حاشدة حتى بعدما ترك منصبه.

العراق يكسب دعوى دولية بشأن تصدير النفط عبر تركيا

بغداد

أعلن العراق، أنه كسب دعوى التحكيم في قضية تصدير النفط عبر تركيا.

ورحبت وزارة النفط العراقية في بيان، بقرار الحكم النهائي لصالح العراق، الذي صدر عن هيئة التحكيم التابعة لغرفة التجارة الدولية في باريس، وهو يتيح للعراق، بحسب اتفاقية 1973 بين بغداد وأنقرة، التحكم بحركة النفط الخام المصدر إلى جميع مراكز التخزين والتصريف والمحطة النهائية.

وقالت الوزارة، إن العلاقات التي تربط العراق مع تركيا، تبقى عميقة، ولن يشكل قرار هيئة التحكيم عائقاً، أمام تطوير وتوسيع علاقاتهما، بما يحقق المصالح المشتركة مع احتفاظ العراق بسلطاته الدستورية، وسيادته على جميع ثرواته.

وأضافت، «سنبحث آليات تصدير النفط العراقي، عبر ميناء جيهان التركي مع الجهات المعنية في الإقليم، ومع السلطات التركية، وفقاً للمعطيات الجديدة، بعد صدور قرار الحكم النهائي من قبل هيئة التحكيم بباريس، بما يضمن إدامة الصادرات النفطية، والإيفاء بالتزامات «سومو» مع الشركات العالمية عبر ميناء جيهان.

واعتبرت أن هذا الأمر يمثل حرصاً منها، على تصدير كامل الكميات المخصصة من جميع الحقول النفطية، بما فيها الإقليم؛ بهدف تعظيم الإيرادات المالية، لرفد الموازنة الاتحادية للبلاد.

خطط لإيواء المهاجرين بقواعد عسكرية في بريطانيا

لندن

أفادت شبكة سكاي نيوز الإخبارية البريطانية، بأنه من المتوقع أن تعلن الحكومة البريطانية، في غضون أسابيع، عن خطط جديدة لنقل المهاجرين من الفنادق إلى قواعد عسكرية أو حتى عبارات مهجورة.

وبينت الشبكة أن صحيفة الغارديان البريطانية نقلت عن متحدث باسم وزارة الداخلية البريطانية، قوله «لطالما كنا صريحين بشأن الضغط غير المسبوق الذي يُمارس على نظام اللجوء لدينا، وقد نتج عن الزيادة الكبيرة في الرحلات محفوفة المخاطر وغير القانونية إلى البلاد». وأضاف: «نواصل العمل عبر الحكومة، ومع السلطات المحلية؛ لتحديد مجموعة من خيارات الإقامة».

قتلى في عواصف بولاية ميسيسيبي الأميركية

واشنطن

قتل ما لا يقل عن 23 شخصا، عندما ضربت عواصف عاتية ولاية ميسيسيبي الأميركية، وفق ما أفادت السلطات المحلية مساء الجمعة.

وبحسب واشنطن بوست وقناة سي إن إن الإخبارية، توقعت هيئة إدارة حالات الطوارئ في الولاية ارتفاع أعداد الضحايا، فيما قال حاكم الولاية تايت ريفز، عبر تويتر، «نعلم أن عددا أكبر من الأشخاص أصيبوا، وما تزال فرق البحث والإنقاذ نشطة».

وأكد مالاري وايت من هيئة الطوارئ أن الولاية تبذل جهود إغاثة في مقاطعتي شاركي وهمفريز، على بعد 110 كيلومترات شمال العاصمة جاكسون.وأظهرت لقطات تلفزيونية منازل دمرت وسويت بالأرض، وحطاما متناثرا في الطرق، بينما تحاول أجهزة الطوارئ الوصول إلى من يحتاجون المساعدة.

554 أسيرا محكوما بالسجن المؤبد في إسرائيل

غزة

قال رئيس وحدة التوثيق والدراسات في هيئة شؤون الأسرى والمحررين الفلسطينية عبد الناصر فروانة انه مع حلول شهر رمضان المبارك هناك 554 أسيرا في سجون الاحتلال يقضون أحكاما بالسجن المؤبد (مدى الحياة) لمرة واحدة او لعدة مرات.

وقال فروانة في تصريح صحفي ، إن أعلى الأسري حكما هو الأسير عبد الله البرغوثي المحكوم بالسجن المؤبد 67 مرة، وهؤلاء جميعا بحاجة إلى فعل مؤثر لكسر قيدهم وضمان حريتهم.

الاتحاد الأوروبي وألمانيا يضعان حداً للخلاف حول حظر مبيعات سيارات الوقود الإحفوري

عمان

أعلن الاتحاد الأوروبي وألمانيا التوصّل إلى اتفاق يضع حدا لخلاف حول مشروع لحظر مبيعات السيارات الجديدة العاملة بالوقود الأحفوري اعتبارا من العام 2035.

ووفقاً ل(فرانس برس)، قال مفوّض البيئة في الاتحاد الأوروبي، فرانتس تيمرمانس، إن الاتحاد توصل إلى اتفاق مع ألمانيا حول استخدام الوقود الاصطناعي مستقبلا في السيارات، وأضاف: «سنعمل حاليا على اعتماد معايير ثاني أكسيد الكربون للسيارات في أقرب وقت ممكن».

بدوره، أشار وزير النقل الألماني، فولكر ميسينغ، في تغريدة إلى أن السيارات العاملة باحتراق الوقود ستبقى قابلة للتسجيل حتى ما بعد العام 2035 إذا كانت تستخدم وقودا محايدا على مستوى انبعاثات ثاني أكسيد الكربون.

وتمحورت مفاوضات استمرت أسابيع بين المفوضية الأوروبية وألمانيا حول تحقيق اختراق على صعيد رغبة برلين بانتزاع تعهّد أقوى بشأن الوقود الاصطناعي مقارنة بالالتزام الوارد في النص الأولي. ولا تزال أنواع الوقود الاصطناعي التي أرادت ألمانيا إعفاءها من الحظر قيد التطوير ويتم إنتاجها باستخدام كهرباء منخفضة الانبعاثات الكربونية. فيما لا تزال التقنية غير مثبتة.

الأمم المتحدة: اختتام مؤتمر المياه بمشاركة 10 آلاف شخص

نيويورك

اختتم مؤتمر الأمم المتحدة للمياه 2023 أعماله بمشاركة نحو 10 آلاف شخص من بينهم ملوك ورؤساء دول وكبار مسؤولين من مختلف الدول والقطاعات. وتمكن المؤتمر، الذي استمر 3 أيام، من الحصول على 700 تعهد من أجل المياه.

وكشف رئيس الجمعية العامة للأمم المتحدة تشابا كوروشي أن المشاركين في المؤتمر تعهدوا بتقديم 300 مليار دولار في إطار أجندة العمل، إضافة إلى وثيقة تلخيصية سيقدمها رئيس الجمعية العامة حول الأفكار والتوصيات والحلول التي طُرحت في المؤتمر.

أوكرانيا تكشف عن «تطور هام» قرب باخموت

كييف

تمكنت القوات الأوكرانية من تحقيق «استقرار» الوضع حول باخموت، حيث تتركّز منذ 8 أشهر أعنف المعارك مع الجيش الروسي في شرق البلاد، على ما أكد قائد الجيش الأوكراني. تشهد هذه المدينة التي كان عدد سكانها نحو 70 ألف نسمة قبل العملية الروسية العسكرية في فبراير 2022، أكثر المعارك شراسة وفتكا منذ اندلاع الحرب، لكنها باتت مهجورة الآن. وقال فاليري زالوجني خلال اتصال هاتفي مع رئيس أركان الجيش البريطاني الأميرال سير توني راداكين في وقت متأخر من مساء الجمعة، إن الوضع «الأصعب» على خط التماس يتركز «حول باخموت».

وكتب زالوجني على فيسبوك: «بفضل الجهود الرائعة لقوات الدفاع، تمكنا من تحقيق الاستقرار في الوضع».

وتشير القوات الروسية أحيانًا إلى سيطرتها بصعوبة على مناطق حول المدينة، التي تحوّلت رمزاً للمقاومة الأوكرانية مع أنها لا ترتدي أهمية استراتيجية من وجهة نظر عسكرية.

وأشار تقرير نشرته أجهزة الاستخبارات البريطانية، السبت، إلى أن «الهجوم الروسي على مدينة باخموت في منطقة دونباس متوقف إلى حد كبير». وقال البريطانيون في بيان: «من المرجح جدا أن يكون ذلك نتيجة الاستنزاف الشديد للقوات الروسية خصوصا»، مشيرين في الوقت ذاته إلى أن كييف «تكبدت خسائر بشرية فادحة» أيضا.

وكتب قائد القوات البرية الأوكرانية أولكسندر سيرسكي على تلغرام، الخميس، أن هجوما مضادا «وشيكاً» قد يبدأ ضد القوات الروسية «المنهكة» بالقرب من باخموت. نفقد الرئيس الأوكراني فولوديمير زيلينسكي، الأربعاء، مواقع عسكرية بالقرب من خطّ المواجهة في باخموت، الأربعاء.

زلزال جديد يضرب كهرمان مرعش جنوبي تركيا

وكالات

ضرب زلزال بقوة 4.5 درجات على مقياس ريختر، ولاية كهرمان مرعش جنوبي تركيا، وفقا لوكالة أنباء الأناضول.

ووقع الزلزال في قضاء أكين أوزو بولاية كهرمان مرعش وعلى عمق 7 كيلومترات. والجمعة، ضرب زلزال بقوة 4.7 درجات ولاية كهرمان مرعش، وذكرت إدارة الكوارث والطوارئ التركية (آفاد) في بيان أن الزلزال سجل على عمق 7.34 كيلومترات تحت الأرض في منطقة غوكسون التابعة للولاية. وهذا رابع زلزال يضرب ولاية كهرمان مرعش منذ، الخميس.

وكان زلزالان مدمران بقوة 7.7 و7.6 درجات على مقياس ريختر ضربا في السادس من فبراير الماضي جنوب شرقي تركيا وشمالي سوريا، تلتهما آلاف الهزات. وأسفر الزلزالان عن وفاة أكثر من 50 ألف شخص وحدوث دمار كبير في المباني والبنية التحتية.

قطر تدين حرق نسخة من القرآن الكريم بالدنمارك

الدوحة

أدانت قطر بأشدّ العبارات، حرق نسخة من المصحف الشريف في العاصمة الدنماركية كوبنهاغن.

وشدّدت على أن هذه الواقعة الشنيعة تعد عملاً تحريضياً، واستفزازاً خطيراً لمشاعر أكثر من ملياري مسلم في العالم، لا سيما في شهر رمضان المبارك. وحذّرت وزارة الخارجية القطرية، في بيان اليوم، من أن السماح بتكرار التعدي على المصحف الشريف بذريعة حرية التعبير يؤجّج الكراهية والعنف، ويهدّد قيم التعايش السلمي، ويكشف عن ازدواجية معايير مقيتة.

وجدّد البيان رفض قطر التام لكافة أشكال خطاب الكراهية المبني على المعتقد أو العرق أو الدين، والزج بالمقدسات في الخلافات السياسية.

الخطوط التركية تلغي 49 رحلة طيران كانت مقررة إلى ألمانيا

عمان

أعلنت شركة الخطوط الجوية التركية إلغاء 49 رحلة طيران كانت مقررة إلى مدن ألمانية يومي 26 – 27 آذار الجاري، بسبب إضراب العمال في المطارات الألمانية. ووفقاً لوكالة الأنباء التركية (الأناضول)، أضافت الشركة في بيان لها، أنه تم إلغاء 44 رحلة طيران تجارية كان من المقرر إجراؤها يوم الاثنين من مطاري إسطنبول وصبيحة غوكتشن نحو مدن ألمانية، إلى جانب رحلتي شحن.

بوتين يعلن أن روسيا ستنشر أسلحة نووية «تكتيكية» في بيلاروس

موسكو

أعلن الرئيس الروسي فلاديمير بوتين أن موسكو ستنشر أسلحة نووية «تكتيكية» على أراضي بيلاروس المجاورة، الدولة الحليفة الواقعة على أبواب الاتحاد الأوروبي.

سبق أن أطلق بوتين تهديدات مبطنة تكرارا بانه قد يستخدم أسلحة نووية في أوكرانيا، ما أثار مخاوف من عودة أجواء الحرب الباردة.

كما هدد الرئيس الروسي باستخدام قذائف باليورانيوم المستنفد في أوكرانيا إذا تلقت كييف ذخائر مماثلة من الغرب، ردا على تصريحات بهذا الصدد صدرت مؤخرا عن مسؤولة بريطانية.

بشأن الاسلحة النووية، قال بوتين في مقابلة بثها التلفزيون الروسي «لا شي غير اعتيادي هنا: الولايات المتحدة تفعل ذلك منذ عقود. هي تنشر منذ زمن طويل أسلحتها النووية التكتيكية على أراضي حلفائها».

وتابع «اتفقنا على القيام بالأمر نفسه» مؤكدا الحصول على موافقة مينسك.

وقال «سبق أن ساعدنا زملاءنا البيلاروس وجهزنا طائراتهم ... بدون انتهاك التزاماتنا الدولية على صعيد منع انتشار الأسلحة النووية. ثمة عشر طائرات جاهزة لاستخدام هذا النوع من السلاح».

وأوضح «اعتبارا من 3 نيسان/أبريل سنباشر تدريب الفرق. وفي الأول من تموز/يوليو سننجز بناء مستودع خاص للأسلحة النووية التكتيكية على أراضي بيلاروس».

وبرر بوتين هذا القرار بنية لندن في إرسال ذخائر باليورانيوم المستنفد إلى أوكرانيا، وفق تصريحات صدرت مؤخرا عن مسؤولة بريطانية.

وتوعد بوتين باستخدام هذا النوع من القذائف إذا تلقت كييف ذخائر مماثلة من الغربيين.

وقال «روسيا تملك بالطبع الرد. لدينا بدون مبالغة مئات آلاف القذائف من هذا النوع، لا نستخدمها في الوقت الحاضر».

سبق ان حذرت الحملة الدولية للقضاء على الأسلحة النووية (ICAN) من أن التهديدات النووية تثير إحساسا خطيرا بعدم اليقين بشأن استخدامها المحتمل.

وكانت الحملة حذرت الشهر الماضي قبل حلول الذكرى الأولى لبدء الغزو من انه كلما طال أمد العملية الروسية في أوكرانيا، ازداد خطر حصول ضربة نووية.

وكان بوتين أعلن الشهر الماضي ان موسكو ستعلق مشاركتها في معاهدة ستارت الجديدة، آخر معاهدة متبقية للحد من التسلح بين القوتين النوويتين الرئيسيتين في العالم: روسيا والولايات المتحدة. ندد الأمين العام لحلف شمال الأطلسي ينس ستولتنبرغ بروسيا لتعليقها معاهدة الحد من انتشار الاسلحة النووية مع الولايات المتحدة معتبرا انها تشكل نهاية بنية السيطرة على الأسلحة في أوروبا بعد الحرب الباردة.

جاء هذا الإعلان بعد أن علقت موسكو في آب/أغسطس الماضي عمليات التفتيش الأميركية لمواقعها العسكرية بموجب معاهدة ستارت الجديدة.

وكان بوتين صرح سابقا خلال اجتماع في الكرملين بان «مثل هذا التهديد يتزايد» بشأن استخدام الأسلحة النووية لكنه بقي غامضا ازاء سياسة روسيا.

عبر مسؤولون أميركيون عن مخاوفهم من أن روسيا قد تستخدم أسلحة نووية إذا شعرت بأنها مهزومة في ساحة المعركة وقد تلجأ إلى سيناريو وهمي لتبرير أفعالها.

وتحدثت روسيا سابقا عن محاولات نسبتها إلى أوكرانيا لتفجير «قنبلة قذرة» ما استدعى نفيا قويا من اوكرانيا وتأنيبا حادا من الولايات المتحدة التي أجرت اتصالا نادرا مع موسكو للتحذير من استخدام أسلحة نووية.

لا الولايات المتحدة ولا روسيا، أكبر قوتين نوويتين بفارق كبير عن سواها، تعتمد رسميا سياسة عدم البدء باستخدام الأسلحة المدمرة.

أظهرت مراجعة أخيرة لموقف الولايات المتحدة طلبها الرئيس جو بايدن أن الأسلحة النووية يجب أن تستخدم فقط في «الظروف القصوى».

«حليف بوتين» يقترح حظر المحكمة الجنائية في روسيا

وكالات

اقترح رئيس البرلمان الروسي فياتشيسلاف فولودين، حظر إجراءات المحكمة الجنائية الدولية في البلاد، بعد أن أصدرت المحكمة مذكرة اعتقال بحق الرئيس الروسي فلاديمير بوتين متهمة إياه بارتكاب جرائم حرب. وقال فولودين، حليف بوتين، إنه يتعين تعديل الدستور الروسي لحظر أي نشاط للمحكمة الجنائية الدولية في الدولة ومعاقبة أي شخص يقدم «المساعدة والدعم» للمحكمة الجنائية الدولية. وكانت المحكمة الجنائية الدولية قد أصدرت مذكرة لاعتقال الرئيس الروسي فلاديمير بوتين، بتهمة ارتكاب «جرائم حرب» بسبب تورطه المزعوم في عمليات اختطاف لأطفال من أوكرانيا. وقالت المحكمة في بيان، الجمعة، إن بوتين «يزعم أنه مسؤول عن جريمة حرب تتمثل في الترحيل غير القانوني للسكان (الأطفال) ونقل السكان (الأطفال) غير القانوني من المناطق المحتلة في أوكرانيا إلى الاتحاد الروسي».

المتحدثة باسم وزارة الخارجية الروسية ماريا زاخاروفا قالت إن موسكو «ليست عضوا في نظام روما المؤسس للمحكمة الجنائية الدولية»، وبالتالي «لا تترتب علينا أي التزامات تجاه المحكمة».

البابا يوسّع المسؤولية الجنائية في الاعتداءات الجنسية لتشمل العلمانيين

الفاتيكان

أعلن الفاتيكان السبت تعديلاً على القانون الكنسي لمكافحة الاعتداءات الجنسية في الكنيسة، عبر توسيع نطاق المسؤولية الجنائية لتشمل الأشخاص العلمانيين الذين يديرون مؤسسات يعترف بها الكرسي الرسولي.

ونُشرت رسالة صادرة مباشرة عن البابا فرنسيس لتعديل التشريع الداخلي للكنيسة العالمية (القانون الكنسي) في أيار/مايو 2019، طالب فيها رجال الدين بالإبلاغ عن أي اشتباه بحصول اعتداء جنسي إلى مسؤوليهم في الكنيسة.

ويُلزم النص الذي يحمل عنوان «أنتم نور العالم» بالإبلاغ عن أي محاولة من مسؤولين كاثوليك للتستر على اعتداءات جنسية مُرتكبة من قبل كهنة أو رهبان.

ويؤكد النص المعدّل الصادر رسميًا السبت، والذي سيدخل حيّز التنفيذ في 30 نيسان/أبريل، البنود التي تم الإعلان عنها في 2019، ويعزّزها.

ويوضح النص أنه إذا كان رجال دين (أساقفة أو كهنة أو رهبان) مسؤولين عن سلوك سيء مرتكب داخل مؤسسات يتولون إدارتها، فإن «قادة المؤسسات الدولية للمؤمنين المعترف بها أو التي أنشأها الكرسي الرسولي»، أي العلمانيين مسؤولين أيضاً.

إلى ذلك ركز النص الصادر في 2019 خصوصاً على «القُصر» و«الأشخاص الضعفاء» وحظر إنتاج «مواد إباحية متعلقة بالأطفال» وحيازتها ومشاركتها.

وتزامن الإعلان عن التعديل مع خطوة نادرة للبابا فرنسيس تمثلت بقبوله استقالة أسقف أوسنابروك فرانتس جوزيف بود الذي أقر بارتكاب «أخطاء» في تعامله مع الاعتداءات الجنسية في أبرشيته.

وتعرض بود البالغ 72 عاما لضغوط منذ أن نشرت جامعة أوسنابروك في أيلول/سبتمبر الماضي تقريرا اتهمه بالفشل في التعامل مع اعتداءات جنسية طاولت ضحايا قُصّر.

وقال بود «لطالما كنت مهتما أكثر بالجناة والمؤسسة أكثر من الضحايا. أسأت تقدير الحقائق وغالبا ما كنت أتصرف بتردد وأحيانا اتخذت قرارات سيئة».

وطلب أسقف أوسنابروك «الصفح» من الضحايا.

وعلى الرغم من رفضه استقالات أخرى متعلقة بالاعتداءات الجنسية لشخصيات بارزة في الكنيسة الألمانية، أكد الفاتيكان السبت أن البابا فرنسيس «قبل الاستقالة».

ووفقا لدراسة جامعية تعود لعام 2018، تعرّض ما لا يقل عن 3,677 طفلا في ألمانيا للعنف الجنسي من قبل رجال دين بين عامي 1946 و2014.

ويوسع إصدار 2023 تعريف الضحايا من خلال تجريم أي عمل عدواني يُرتكب بحق «قاصر، أو شخص غير قادر على استخدام عقله بشكل كامل، أو شخص بالغ ضعيف».

ويدعو النص البابوي كل أبرشيات العالم إلى إنشاء نظام يسمح للجمهور بالإبلاغ عن حالات اعتداء. ويقدم النص تفاصيل سير تحقيقات داخلية أحيلت إلى الفاتيكان لاحتمال خضوعها لمحاكمة.

حتى ذلك الحين، كان الكهنة والرهبان والراهبات يبلغون عن القضايا بحسب ما تمليه عليهم ضمائرهم.

لكن سرية الاعتراف تظل مطلقة، فلا يمكن للكاهن أن يبوح بوقائع ذكرها مؤمن في كرسي

2.41 مليار دينار قيمة المبالغ المسحوبة من المنحة الخليجية

عمان

بلغ إجمالي قيمة المبالغ المسحوبة من المنحة الخليجية المقدمة للأردن منذ عام 2012 وحتى نهاية العام الماضي 2022، 2.411 مليار دينار، من أصل قيمة المنحة الكاملة والمقدرة بـ 2.631 مليار دينار. وبحسب تقرير تقدم سير العمل بالمشروعات الممولة من المنحة الخليجية حتى نهاية شهر كانون الأول من العام الماضي 2022، والذي نشرته وزارة التخطيط والتعاون الدولي على موقعها الإلكتروني واطلعت عليه وكالة الأنباء الأردنية (بترا)، توزعت قيمة المبالغ المالية المسحوبة من المنحة الخليجية، بـ 823.7 مليون دينار من المملكة العربية السعودية، و886.2 مليون دينار من الكويت، و 701.9 مليون دينار من الإمارات العربية. ووفقا للتقرير، بلغت قيمة طلبات السحب 2.415 مليار دينار، من أصل 2.631 مليار دينار، فيما بلغ التمويل المتبقي 216 مليون دينار، حيث أن نسبة السحب من التمويل المخصص للقطاعات وصل إلى 91.79 بالمئة.

وتصدرت مشروعات تنفيذ الطرق قائمة المبالغ المسحوبة من المنحة الخليجية، حيث تم سحب 619 مليون دينار، تلاها تمويل كامل للمنحة المخصصة لمشروعات الطاقة بقيمة 415 مليون دينار، وقطاع الصحة جرى سحب 312.5 مليون دينار، فيما تم تمويل كامل المنحة المخصصة لمشروعات التنمية المحلية بقيمة 376.9 مليون دينار.

وجرى سحب كامل التمويل للمنحة المخصصة لمشروعات المياه والري بقيمة 213.5 مليون دينار، إضافة إلى تمويل كامل المنحة المخصصة لمشروعات قطاع النقل بقيمة 44.9 مليون دينار.

وفيما يخص قطاع التعليم العالي، جرى سحب 180 مليون دينار، وتم سحب 131.7 مليون دينار لقطاع التعليم، في حين جرى سحب 94 مليون دينار لقطاع الاستثمار، إضافة إلى سحب 26.5 مليون دينار خصصت لمشروعات قطاع الاتصالات. وأشار التقرير، إلى أن المبالغ المالية التي تم إعداد طلبات سحب لتعويضها عام 2022، بلغت نحو 32.6 مليون دينار، فيما وصلت المخصصات المرصودة لجميع المشروعات الممولة والمدرجة ضمن الموازنة للعام 2022، نحو 52.79 مليون دينار.

وبحسب التقرير، بلغت المخصصات المرصودة لجميع المشروعات الممولة والتي يمكن تعويضها عام 2022، نحو 35.7 مليون دينار، فيما بلغ مجموع المبالغ المالية المتوقع صرفها لتنفيذ المشروعات الممولة والتي يمكن تعويضها عام 2022، نحو 47.5 مليون دينار.

وبين التقرير، أن مخصصات المشروعات الممولة المدرجة ضمن الموازنة للعام الماضي 2022، بلغت نحو 35.7 مليون دينار، فيما بلغت المبالغ المالية المتوقع صرفها لتنفيذ المشروعات الممولة غير المدرجة ضمن الموازنة والتي يمكن تعويضها للعام الماضي نحو 11.7 مليون دينار.

الحاج توفيق: حركة تسوق طبيعية لدى قطاع المواد الغذائية

عمان

أكد نقيب تجار المواد الغذائية خليل الحاج توفيق، أن قطاع المواد الغذائية المستوردة بدأ يميل نحو حركة تسوق معتادة وطبيعية بعد خمسة أيام من النشاط القوي، ترافق مع حلول الشهر الفضيل.

وقال الحاج توفيق لوكالة الأنباء الأردنية (بترا) «الهدوء بدأ يسود الأسواق، وشهدنا حركة تسوق كانت على وتيرة أقل من الأيام الخمسة الماضية»، واصفا ذلك بالشيء الطبيعي، لاسيما وأن المواطنين تزودوا باحتياجاتهم من المواد الغذائية والسلع الرمضانية.

وأضاف «يأمل القطاع التجاري أن تعود الحركة الشرائية للانتعاش بالتزامن مع صرف رواتب العاملين لدى القطاع الخاص بمختلف قطاعاته خلال الأيام المقبلة، والمقدر عددهم بنحو مليون موظف وموظفة».

وأوضح أن النشاط التجاري الذي شهدته الأسواق خلال الأيام القليلة الماضية والتي تزامنت مع صرف رواتب العاملين بالقطاع العام والضمان الاجتماعي، تركز لدى المراكز التجارية الكبرى ومحلات التجزئة التي وفرت عروضا على العديد من السلع التي يكثر الطلب عليها بالشهر الفضيل.

وأكد أن حركة التسوق بمختلف مناطق المملكة سارت منذ بدء الشهر الفضيل بشكل انسيابي وسلس بعيدا عن التهافت، وشراء كميات محدودة من قبل المواطنين طالت مختلف المواد من غير التركيز على صنف معين.

وأشار الحاج توفيق إلى أن السوق لم تسجل أية ارتفاعات على أسعار السلع الغذائية المستوردة، بالرغم من كثرة الطلب، موضحا أن شهر رمضان الحالي يتميز بوفرة الكميات وتنوع الخيارات أمام المواطنين، مقارنة مع الموسم الماضي.

ويستورد الأردن مواد غذائية تصل قيمتها لنحو 4 مليارات دولار في العام، يذهب جزء منها كمواد أولية للصناعة، والآخر جاهز للاستهلاك.

ويضم قطاع المواد الغذائية 14 ألف شركة موزعة بين المستوردين وتجار الجملة ومحلات التجزئة بعموم المملكة لكن نصفها بالعاصمة، وفرت نحو 200 ألف فرصة عمل، غالبيتها لأردنيين.

دعوة القطاع الخاص إلى اتخاذ إجراءات استراتيجية وليس تدابير مؤقتة

عمان

اعربت جمعية ادامة عن بالغ قلقها إزاء قرار هيئة تنظيم قطاع الطاقة والمعادن الأخير بفرض رسوم بقيمة 2 دينار أردني لكل كيلوواط على أنظمة الطاقة المتجددة لصافي القياس والعبور بدون التشاور مسبقا مع أصحاب العلاقة من القطاع الخاص، وبدون توضيح كيف لهذا القرار ان يتوافق مع الخطط التنموية لقطاع الطاقة. سيكون لهذا القرار تأثير سلبي كبير على قطاع الطاقة المتجددة في الأردن ويهدد التقدم الذي تم تحقيقه في السنوات الأخيرة في تطوير هذا القطاع، وبالتأكيد يأتي هذا القرار مع عدم انسجام مع مخرجات رؤية التحديث الاقتصادي ولا سيما قطاعات الاستدامة.

وقالت يعاني قطاع الطاقة المتجددة من محدودية قدرة الشبكة، ولا يوجد خطط واضحة من وزارة الطاقة والثروة المعدنية/ هيئة تنظيم قطاع الطاقة والمعادن لاستخدام الأموال التي تم فرضها بهذا القرار ووضع استراتيجية لمزيد من الاستثمار في الطاقة المتجددة واستخدام تكنولوجيا ممكنة مثل تحديث الشبكة، التخزين، كفاءة الطاقة، كهربة الاقتصاد وإدارة الطلب أو حلول الاستهلاك الذاتي / الحلول الخاصة بالتغذية الصفرية. يأتي هذا القرار بعد القرار السابق الذي تم اتخاذه لفرض رسوم إضافية على انظمة صافي القياس للقطاع المنزلي والذي وضع ضغطاً على هذا القطاع وأثر سلباً على الاستثمار فيه. ان رسم 2 دينار لكل كيلو واط يمثل كلفة إضافية تقدر تقريبا 14 فلسا (1.4قرش) لكل كيلو واط للمنتج الموزع للطاقة من أنظمة الطاقة المتجددة بالإضافة الى كلف النقل بالعبور وكلف الفاقد من الطاقة وإجراءات الاحتجاز على العميل.

واضافت تشكل الطاقة المتجددة مكوناً حاسماً من خليط الطاقة الأردني واستقلالية الطاقة، حيث تعتمد البلاد بشكل كبير على واردات النفط والغاز الطبيعي. ويشهد قطاع الطاقة المتجددة في الأردن نمواً مطرداً على مدار العقد الماضي، مستقطباً استثمارات تزيد عن 5 مليارات دولار وخلق فرص عمل مباشرة وغير مباشرة بالآلاف (4 غير مباشرة لكل فرصة عمل مباشرة) ولا يمكن تجاهل الدور الذي لعبه القطاع في وضع الأردن على الخريطة الإقليمية والعالمية للطاقة المتجددة. وساهم هذا القطاع في تحسين امن الطاقة وتقليل انبعاثات الغازات الدفيئة وجهود البلاد في مواجهة تغير المناخي. وتترجم تلك المكاسب إلى توفير اعتمادية وثبات أكبر للاقتصاد الوطني من خلال تقليل الاعتماد على واردات الوقود الأحفوري وتوفير مدخرات للقطاع الخاص تترجم إلى تحسين تنافسية الصناعات في جميع القطاعات، مما يسهم في خلق فرص عمل وزيادة الإيرادات الضريبية.

وتابعت في بيان صحفي :ان وضع الأردن هدفًا لتوليد 20% من الكهرباء من مصادر متجددة بحلول عام 2020 و31% بحلول عام 2030. وتتراوح النسبة حالياً حوالي 29%، وعليه تم طرح فكرة زيادة الهدف إلى 50% بحلول عام 2030 في عدة مناسبات أمام جلالة الملك. ومن خلال الإدراك لأهمية الطاقة المتجددة للحصول على الاستقلالية وامن الطاقة، مكافحة التغير المناخي، وتخفيض التكاليف، فقد نفذت القوانين الخاصة بالطاقة المتجددة والجهات الحكومية المعنية سياسات وحوافز لتشجيع الاستثمار في الطاقة المتجددة، ومع ذلك فإن هذا القرار لا ينسجم مع هذا الاتجاه وخاصة بانه لم يضع خارطة طريق لتحفيز قطاع الطاقة المتجددة وكفاءة الطاقة. وسيؤدي هذا القرار بالتأكيد إلى تأثير سلبي على الاقتصاد بشكل عام ومستوى الثقة بالحكومة كمنفذ لرؤية التحديث الاقتصادي.

وقالت سيؤدي الرسم المفروض بقيمة 2 دينار أردني / كيلوواط في الشهر إلى حصول الحكومة على عائد إضافي يبلغ حوالي 26 مليون دينار أردني سنويًا (1.1 غيغا واط من أنظمة الطاقة الشمسية المتصلة بالشبكة) –وبأفضل الأحوال 20 مليون دينار تقريبا اذا ما تم استثناء قطاع الصناعي الصغير والمتوسط والزراعي والتي من الممكن ان يتم استثناءها من هذا القرار– والذي سيدعم على الأرجح شركة الكهرباء الوطنية في سد جزء من العجز الناتج عن عدم التوازن بين العرض والطلب، والافتراض من أن مولدي الطاقة المتجددة يستخدمون الشبكة لتخزين الكهرباء بدون أي تكلفة، وهو وصف خاطئ لأنظمة صافي القياس والنقل بالعبور حيث تستهلك الشبكة الكهرباء المولدة والأحمال على الشبكة على الفور. وليس من الواضح تمامًا ما إذا كان مستوى الطاقة المتجددة المستخدم حاليا يبرر هذه الرسوم التي لم تكن في حسبان المطورين أو المستهلكين، ونظرًا لأن أنظمة الطاقة المتجددة المتصلة بالشبكة تساهم في تقليل الخسائر وتخفيض الأحمال وقت الذروة خلال النهار، ناهيك عن أن أنظمة النقل بالعبور تدفع بالفعل رسوم النقل والفاقد بالشبكة.

واوضحت:لنفترض أن هذا الرسم سيحقق ايراد مقداره 26 مليون دينار أردني في السنة (مع العلم ان الرقم اقل من ذلك ولا يتعدى ٢٠ مليون سنويا)، فإن 1.1 جيجاوات من أنظمة الطاقة المتجددة تمثل المزايا المقدرة التالية للاقتصاد الأردني:

135 مليون دينار أردني من الوفر في مصاريف الوقود سنويا (باعتبار 1.1 جيجاوات × 1750 كيلوواط ساعة / كيلوواط ذروة × 0.07 دينار أردني / كيلوواط ساعة)

230 مليون دينار أردني من الوفر سنويا (بافتراض سعر بيع متوسط بقيمة 0.12 دينار أردني / كيلوواط ساعة) للمستهلكين (السكنيين والتجاريين والصناعيين) مما يؤدي إلى:

ضريبة الدخل بنسبة 10–35٪ من الوفورات المذكورة أعلاه سنويا، والتي تبلغ حوالي 25 إلى 50 مليون دينار أردني.

لا شك أن زيادة انتشار الطاقة المتجددة ستتطلب إعادة النظر في القضايا التقنية والاقتصادية والسياسات المتعلقة بالأسعار ورسوم النقل بالعبور، واعتماد التكنولوجيات الجديدة، ولكن يبدو أن تطبيق رسوم 2 دينار أردني لكل كيلوواط يعد طريقة معالجة سريعة ومؤقتة للاحتياجات المالية ولا تتوافق مع استراتيجية شاملة ولن تلبي احتياجات الاقتصاد الأردني، مع ملاحظة ان القطاع الخاص قد طالب بأنظمة وحوافز مباشرة لتعرفة مرتبطة بوقت الاستخدام، والتخزين قبل العداد، إجراءات مقاصة الفوترة بالإضافة الى حلول أخرى لمواجهة التحديات المتعلقة بالشبكة، والتي يجب كذلك ان تكون بالتشاور مع القطاع الخاص.

وتابعت:على الرغم من التقدم المحرز في هذا القطاع، إلا أن قطاع الطاقة المتجددة في الأردن ما زال يواجه العديد من التحديات، بما في ذلك العقبات التشريعية والبيروقراطية، وعدم الثبات في القوانين والأنظمة، أضف الى ذلك الرسم المفروض مؤخرا مما يجعل الاستثمار في هذا القطاع صعبًا ومحفوفًا بالمخاطر، وكما هو من الواضح من العدد القليل للتصاريح والرخص التي تمنحها الهيئة للمقاولين. هذا القرار سوف يصعب من قيام المستثمرين بتمويل مشاريع الطاقة المتجددة، ويقلل من الاستثمار في هذا القطاع ويثني الشركات والمصانع للتحول الى الممارسات الخضراء. سيتأثر أولئك الذين استثمروا في توليد الطاقة بتكاليف إضافية لم يتم الاخذ بها في دراسات الجدوى المالية، مما سيؤدي إلى تمديد فترات الاسترداد المالي أو جعل المشروع غير مجدٍ اقتصاديا.

علاوة على ذلك، ان هذا القرار يتعارض مع التزامات الأردن المناخية بما في ذلك الالتزامات المحددة على المستوى الوطني ضمن اتفاقية باريس المناخية، حيث ان هذا القرار يعتبر تحديا اضافيا للقطاع الخاص للعب الدور المطلوب منه للمساهمة في النمو الأخضر والطاقة النظيفة. التزم الأردن بتخفيض الانبعاثات بنسبة 31٪ مع حلول عام 2030 وتعتبر الطاقة المتجددة عنصر أساسي لتحقيق هذا الالتزام. لذلك سيؤثر هذا القرار على مقدرة الأردن على الوفاء بالأهداف المناخية والانتقال الى اقتصاد كربوني اقل.

واشارت الى أن الأردن يتمتع بضوء الشمس الوفير، الذي يعد مصدرًا مجانيًا للطاقة يمكن استغلاله من خلال أنظمة الطاقة الشمسية. يجب أن تشجع الحكومة الاستثمار في مشاريع الطاقة المتجددة التي تستغل هذا المورد الطبيعي، بدلاً من فرض الرسوم التي تثني عن الاستثمار في القطاع.

بالإضافة فان مثل هذا القرار لا يتماشى مع رؤية التحديث الاقتصادي للأردن والتي تهدف إلى تحويل البلاد (من خلال شراكات بين القطاع العام والخاص) إلى اقتصاد متنوع وتنافسي ومبني على المعرفة. والذي تلعب فيه خريطة طريق التحول الطاقي دورًا حيويًا في هذه الرؤية من خلال تعزيز تطوير التقنيات الجديدة وجذب الاستثمار وخلق فرص عمل والحد من اعتماد البلاد على الطاقة المستوردة.

نحن أيضًا نشيد بالتزام جلالة الملك عبد الله الثاني القوي بالاعتماد على الطاقة المتجددة ومكافحة التغير المناخي. في خطاب له في الجمعية العامة للأمم المتحدة عام 2019، شدد جلالته على أهمية الاستثمار في الطاقة المتجددة، قائلاً «إننا بحاجة للتحول من كوننا مستهلكين للطاقة إلى منتجين للطاقة، خاصة من مصادر متجددة.» علاوة على ذلك اكد جلالة الملك عبد الله الثاني هذا الالتزام في قمة الزعماء الافتراضية حول المناخ في عام 2021.

وبناءً على القيادة الحكيمة لجلالة الملك عبد الله الثاني في مجال الطاقة المتجددة ومكافحة تغير المناخ، من الضروري أن تتخذ الحكومة الخطوات اللازمة لدعم تطوير قطاع الطاقة المتجددة وتحقيق أهداف الطاقة المتجددة للبلاد. اعتماد سياسات وحوافز لتعزيز الاستثمار في الطاقة المتجددة وكفاءة الطاقة، بالإضافة إلى ازالة الحواجز التشريعية وضمان الاستقرار في القوانين والأنظمة، والذي من الممكن أن يساعد في تسريع نمو صناعة الطاقة المتجددة في الأردن وخلق نظام طاقة أكثر استدامة ومنعة بالإضافة إلى خلق فرص عمل وجذب الاستثمارات.

وحثت جمعية إدامة الحكومة على إعادة النظر في قرارها بفرض رسوم قدرها 2 دينار أردني لكل كيلوواط لأنظمة الطاقة المتجددة والعمل مع الأطراف المعنية لتطوير سياسات تدعم نمو قطاع الطاقة المتجددة في الأردن. إن قطاع الطاقة المتجددة ممكن رئيسي لنمو الاقتصاد الأردني، وتحقيق امن التزود بالطاقة وجهود مكافحة تغير المناخ، ومن الضروري أن تتخذ الحكومة خطوات لدعم تطويره، تماشياً مع رؤية جلالة الملك عبد الله الثاني للاقتصاد الأردني المستدام ضمن رؤية التحديث الاقتصادي والتي من شانها خلق فرص عمل وتقليل معدلات البطالة.

هيئة الطاقة تتلقى 871 طلب ترخيص الشهر الماضي

عمان (بترا- مشهور الشخانبة)

تلقت هيئة تنظيم قطاع الطاقة والمعادن 871 طلبا لغايات الحصول على تراخيص في مختلف القطاعات خلال شهر شباط الماضي رفضت 9 منها.

وبحسب بيانات نشرتها الهيئة على موقعها الإلكتروني الأحد، فإن الطلبات المقبولة توزعت بواقع 387 طلبا في المصادر الطبيعية، و306 في قطاع العمل الإشعاعي والنووي، 31 في قطاع الكهرباء والطاقة المتجددة، 138 في قطاع النفط ومشتقاته، في حين تم رفض 9 طلبات تتعلق بإقامة محطة محروقات وإنشاء وكالة لتوزيع اسطوانات الغاز المسال.

وفيما يتعلق بطلبات المصادر الطبيعية، فإن 371 طلبا كان للحصول على ترخيص أو تصريح لأول مرة، منها 195رخصة تصدير مواد خام و167 رخصة استيراد مواد خام وطلبان رخصة مقالع و7 طلبات رخصة تنقيب. أما طلبات تجديد الرخصة أو التصريح، فكانت 8 طلبات لرخصة مقالع و 4 طلبات تنازل أو تعديل للرخصة أو التصريح و4 طلبات لإلغاء الرخصة أو التصريح. وفي قطاع العمل الإشعاعي، تلقت الهيئة 306 طلبات، منها 135 لأول مرة، توزعت على 43 طلبا لتصريح استيراد وتصدير عبور و26 رخصة مؤسسية و66 طلبا شخصيا، فيما تلقت 171 طلبا لتجديد الرخصة أو التصريح. وفي مجال قطاع الكهرباء والطاقة المتجددة، تلقت الهيئة 31 طلبا، توزعت على 6 طلبات لأول مرة، بينها 5 طلبات لرخص أشخاص عاملين وطلبا واحدا لرخصة محطة شحن خاصة و25 طلبا لتجديد الرخصة أو التصريح. وأضافت الهيئة، أنها تلقت 147 طلبا تتعلق بقطاع النفط ومشتقاته، منها 133 طلبا لأول مرة، توزعت بواقع 118 طلبا لتشغيل منشأة غاز بتروولي مسال مركزي و 9 طلبات لإقامة محطة محروقات و4 طلبات لإنشاء وكالة لتوزيع اسطوانات الغاز المسال، وطلبا واحدا لاستيراد خزانات وصهاريج غاز بتروولي مسال، وطلبا واحدا لإنشاء مستودع لتخزين اسطوانات الغاز البتروولي المسال، يضاف إليها 5 طلبات للتنازل أو للتعديل على الرخصة أو التصريح. يذكر أن وزارة الطاقة والثروة المعدنية، أطلقت في وقت سابق مجلس الشراكة بين القطاعين العام والخاص في مجال التعدين؛ لرفع مساهمة القطاع في الناتج المحلي الإجمالي التي تتجاوز حاليا 7بالمئة، نحو 19بالمئة من صادرات المملكة. وأشارت الوزارة، إلى أنها تعمل على النهوض بالقطاع لرفع مؤشراته الاقتصادية بزيادة صادراته بنسبة 10.5بالمئة سنويا، للوصول إلى نحو 5 مليارات دولار عام 2033. وتعمل الهيئة، على إصدار التراخيص اللازمة للتنقيب وحقوق التعدين والمقالع، بالإضافة إلى وضع أسس فاعلة للاستغلال الأمثل للثروات المعدنية من خلال تقييم وإجراء دراسات فنية لقطاع التعدين وتقديم الإرشاد والمشورة العلمية السليمة للمستثمرين من جميع النواحي، الفنية والإنتاجية.

الاستثمار العربي الأردني يوقّع اتفاقية استحواذ على أعمال «ستاندرد تشارترد»

عمّان

وقّع بنك الاستثمار العربي الأردني اليوم الأحد، اتفاقية يستحوذ بموجبها على أعمال بنك «ستاندرد تشارترد» في الأردن، وذلك بعد الحصول على موافقة البنك المركزي الأردني.

وبموجب هذه الاتفاقية، ستنقل الأعمال المصرفية للشركات والخدمات المصرفية التجارية والمؤسسية والخدمات المصرفية للأفراد وقطاع الأعمال التابعة لبنك «ستاندرد تشارترد» في الأردن إلى بنك الاستثمار العربي، كما سيتم أيضاً نقل جميع موظفي بنك «ستاندرد تشارترد» الأردن إلى بنك الاستثمار العربي، وسيعمل البنكان خلال الأشهر المقبلة بشكل دؤوب لضمان عملية انتقال سلس للعملاء والموظفين. وقال رئيس مجلس إدارة بنك الاستثمار العربي الأردني هاني القاضي، إن «ستاندرد تشارترد» بنك إقليمي ودولي رائد يتمتع بخبرة تزيد على 160 عاماً، ويعمل في الأردن منذ أكثر من 98 عاماً.

وأوضح أن الاتفاقية حصلت على موافقات الجهات الرقابية، معربا عن التطلع للعمل مع فريق بنك «ستاندرد تشارترد» خلال الأشهر القليلة المقبلة، لاستكمال هذه العملية، وتتويجها بالنجاح المنشود، من دون التأثير على أعمال عملاء البنك.

وتأتي عملية الاستحواذ ضمن استراتيجية بنك الاستثمار العربي الأردني، لتعزيز حصته في السوق المصرفية المحلية التي توسعت بشكل مطرد خلال السنوات الماضية، وتسارعت عقب سلسلة من عمليات الاستحواذ الناجحة شملت الأعمال المصرفية لبنك (HSBC) الأردن في العام 2014، وأعمال بنك الكويت الوطني في الأردن خلال العام الماضي. بدوره قال الرئيس التنفيذي لمنطقة أفريقيا والشرق الأوسط في بنك «ستاندرد تشارترد» سونيل كوشال، إن اتفاقية تخارج أعمال «ستاندرد تشارترد» في الأردن المبرمة مع بنك الاستثمار العربي الأردني تتماشى مع الاستراتيجية العالمية التي يتبناها البنك والهادفة إلى تحقيق أعلى درجات الكفاءة وتبسيط الأعمال، إضافة إلى إعادة توجيه الموارد في منطقة الشرق الأوسط وأفريقيا إلى مناطق أخرى يمكنها دفع التوسع، وتقديم الدعم الأفضل للعملاء .

وأضاف، إن هذه الاتفاقية ستمكن من تسريع وتيرة عمل البنك وتطبيق استراتيجيته العالمية، مشيرا الى خبرة بنك الاستثمار العربي الأردني السابقة في مجال عمليات الاستحواذ.

الاردنية لضمان القروض تقر البيانات المالية للشركة لعام 2022

عمّان

عقدت الشركة الاردنية لضمان القروض اجتماع الهيئة العامة العادي التاسع والعشرين لمساهميها الاحد عبر تقنية الاتصال المرئي، وترأس الاجتماع الدكتور عادل الشركس رئيس مجلس ادارة الشركة بحضور مندوب مراقب الشركات . وأقرت الهيئة العامة في اجتماعها البيانات المالية للشركة لعام 2022 وتقرير مجلس الإدارة التاسع والعشرين وتم انتخاب «السادة المهنيون العرب» مدققاً لحسابات الشركة لعام 2023، كما وافقت الهيئة العامة على توصية مجلس الادارة بعدم توزيع أرباح على المساهمين عن العام 2022 لمواصلة تعزيز قاعدة رأسمال الشركة.

من جهته اشاد الشركس، بما تقدمه الشركة الاردنية لضمان القروض من انجازات لخدمة المشاريع الاقتصادية في المملكة، حيث تمكنت الشركة عام 2022 من تقديم الضمان ومن خلال برامج ضمان القروض المختلفة لحوالي 2224 قرضاً للمشروعات الصغيرة والمتوسطة وبقيمة اسمية وصلت الى 217 مليون دينار . ووصل عدد القروض المضمونة القائمة الى 9213 قرضاً بقيمة 502 مليون دينار في نهاية العام 2022.

كما تم تقديم الضمان لحوالي 336 مشروعاً ناشئاً بقيمة 15،7 مليون دينار واستفاد من البرنامج الوطني للتمويل وضمان القروض لمواجهة ازمة كورونا حوالي 763 شركة بقيمة تمويلات بلغت 132 مليون دينار، فيما بلغ عدد المشاريع المستفيدة ضمن برنامج دعم المشاريع المايكروية 372 مشروعاً بقيمة تقارب 3 ملايين دينار.

وواصلت الشركة العمل في برنامج ضمان ائتمان الصادرات والمبيعات المحلية حيث قامت بمنح الضمان لشحنات تصديرية ومبيعات محلية عددها 3636 شحنة بقيمة مضمونة بلغت ما يقارب 200 مليون دينار خلال العام 2022، وقد وزعت الشحنات المضمونة الى 2070 شحنة تصديرية و1566 شحنة مبيعات محلية بقيمة مضمونة بلغت حوالي مليون دينار.

ويتوقع زيادة حجم العمل في البرنامج بصورة اكبر خلال العام 2023 بفعل اعتماده ضمن برامج صندوق دعم وتطوير الصناعة المدار من قبل وزارة الصناعة والتجارة والتموين. واوضح الشركس أن الشركة حققت نمواً بإجمالي ايراداتها خلال العام 2022 بنسبة 7بالمئة مقارنة مع عام 2021 حيث وصلت الايرادات الى ما قيمته 5،571 مليون دينار عام 2022 مقارنة مع اجمالي ايرادات بلغت 5،219 مليون دينار تحققت خلال عام 2021 بفضل الزيادة المسجلة في الايرادات التشغيلية التي ارتفعت من 3،094 مليون دينار خلال عام 2021 الى 3،104 مليون دينار خلال عام 2022 والزيادة المسجلة في الايرادات الاستثمارية التي ارتفعت من 1،570 مليون دينار عام 2021 الى 1،762 مليون دينار عام 2022.

حمامات ماعين... لوحة بانورامية يؤمها آلاف الزوار سنوياً

مادبا

يتجه آلاف الزوار سنوياً من الأردن وخارجها باتجاه الجنوب الغربي سالكين طريق بانوراما البحر الميت المتعرج وأعينهم تنظر يمينا ويساراً إلى المناظر الخلابة أثناء مسيرهم، قاصدين منتجع حمامات ماعين السياحي.

ويشاهد الزوار بعد نحو نحو 26 كيلو مترا وهم ينخفضون عن مستوى سطح البحر حوالي 150 مترا عيونا وشلالات ساخنة تنهمر من أعالي الجبال الداكنة اللون، راسمة لوحة بانورامية ألوانها أحضان الطبيعة، صوتها يتحدث عن ماض ضارب عمق التاريخ.

وقال مدير سياحة مادبا وائل الجعنيني ان منتجع حمامات ماعين يشكل محطة هامة على خريطة السياحة العلاجية التي تزدهر خاصة في فصل الشتاء بسبب مناخ المنطقة الدافئ القريب من الأغوار واحتوائها على مجموعة من الينابيع الساخنة والتي تتراوح درجات حرارتها بين 32 إلى 65 درجة مئوية.

وتشكل طبيعة مياهها الساخنة المعدنية عنصر عامل جذب كبير للسياحة، ولكنها متشابهة في تركيبتها الكيميائية، إذ تحتوي على عناصر مهمة كالصوديوم والكالسيوم والكلوريد وغاز الرادون وكبريتيد الهيدروجين وغاز ثاني أوكسيد الكربون.

وأضاف جعنيني انه يؤم آلاف السياح سنويا المنتجع الذي تأسس سنة 1987 على مساحة 112 دونما استثمارا من الدولة، بقصد العلاج والاستشفاء من أمراض المفاصل (الروماتيزم) وأوجاع الظهر والأعصاب واعتلال الجهاز التنفسي او بهدف الراحة والاستجمام بمياهه المعدنية التي تشفي من الإمراض المستعصية والمزمنة والاستحمام بالمياه الساخنة وطين البحر الميت.

وبين مدير عام منتجع حمامات ماعين نضال ابوعلي انه تم تطوير الشلالات خلال السنة الأخيرة ولتسهم في جذب المزيد من السياحة، من خلال عدة خطوات، منها إضافة شلال جديد وتحديث الغرف الفندقية وتوسعة الشلال الخاص بالنساء ليتسع ما يقارب 200 سيدة، وتطوير المسبح البارد والنادي الصحي وتحديث الساونا وتطويرها لتشكل جزءا مهما من السياحة العلاجية.

وأضاف في مقابلة مع وكالة الأنباء الأردنية (بترا)، أن المنتجع بدأ يحقق أرباحا خلال عام 2022 ، فيما شهد عدد الزوار زيادة ملحوظة، حيث دخل المنتجع خلال العام الماضي 158 ألف بنسبة 2ر41، وزار المنتجع منذ بداية السنة الحالية 22 ألف زائر.

وحول التسهيلات للسياحة الداخلية التي قام بها المنتجع، قال» انه يتم تقديم تسهيلات للمجموعات التي تزيد على 20 شخصا بقيمة 7 دنانير للشخص، فيما يتم تقديم خصم ما نسبته 50 بالمئة لأبناء محافظة مادبا منطقتي مكاور/ ماعين وأسعار تفضيلية للغرف، مشيراً أن نسبة العاملين في المنتجع من أبناء محافظة مادبا يشكلون 95 بالمئة من مجموع العاملين الذين يبلغ عددهم 189 موظفاً دعماً للمجتمع المحلي.

وحول الجهود المبذولة لترويج السياحية قال ابو علي» إن هناك تعاونا مستمرا مع وزارة السياحة ومديرية سياحة مادبا للترويج السياحي وتسهيل وصول السياح، فيما يقوم المنتجع بحملات مستمرة حيث شاركنا في معارض محلية ودولية للتسويق السياحي وخاصة العلاجية بالشراكة مع هيئة تنشيط السياحة، وهناك برنامج لزيارة السفارات والبنوك والجمعيات والجامعات ومكاتب السياحة الداخلية والخارجية لوضع المنتجع على المسار السياحي».(بترا- يوسف أبوعبدون)

بلدية مادبا تباشر بتشجير المقابر

مادبا

باشرت بلدية مادبا الكبرى بزراعة المقابر وتشجيرها وذلك ضمن خطتها في المحافظة على نظافة المقابر وحرمتها، وزيادة الرقعة الخضراء في المدينة.

وقال رئيس بلدية مادبا الكبرى عارف الرواجيح ، ان الجهات المختصة قامت وبمشاركة أعضاء المجلس البلدي وموظفين البلدية وعدد من الصحفيين في البلدية اليوم بزراعة قرابة 2000 شجرة في مقبرة نتل و ستشمل الزراعة جميع المقابر الإسلامية والمسيحية في المحافظة والمناطق .

وأضاف الرواجيح أن أجهزة قسم الإنارة قد عملت على إضاءة جميع المقابر ضمن خطة عمل دائمة إضافة إلى تنفيذ عدد من حملات النظافة المستمرة، حيث تعمل منذ ساعات الصباح الباكر في مقبرة الفيحاء من خلال إنارتها وإزالة الأتربة منها وصيانة الأسوار ورش الأعشاب فيها .

حقوق الشرق الأوسط تنال الاعتمادية الألمانية

عمان

حصل برنامج بكالوريوس القانون في جامعة الشرق الأوسط على الاعتماد الألمانية بعد تلبيته معايير التميز والجودة البرامجية في التعليم، والبحث العلمي، وتميز أعضاء الهيئة التدريسية والإدارية، إضافة إلى إنجازات طلبتها الأكاديمية.

وقالت رئيسة الجامعة الدكتورة سلام المحادين إن للجهود المبذولة من قبل أعضاء الهيئتين التدريسية والإدارية في الكلية، ومركز الاعتماد والجودة والمعلومات، ساهم في تحقيق هذا الإنجاز الذي يأتي استكمالاً للخطة الاستراتيجية الرامية إلى حصول جميع برامج الجامعة كافة على الاعتماديات الدولية المختلفة.

من جانبه أوضح رئيس قسم الاعتماديات والتصنيفات في مركز الاعتماد والجودة والمعلومات الدكتور يزن أبوعيشة أن مؤسسة الاعتماد الألمانية لضمان الجودة (FIBAA) تتمتع بخبرة دولية متميزة تؤهلها لمنح ختم الجودة لمؤسسات وبرامج التعليم العالي عالي الجودة على مستوى العالم مضيفا، أنها تقوم بتقييم الجوانب الرئيسية للعملية التعليمية مع التركيز على الطابع الدولي وقابلية التوظيف

مياه الأمطار تداهم 5 منازل بالكوم الأحمر بالبادية الشمالية الشرقية

البادية الشمالية الشرقية

داهمت مياه السيول منازل في منطقة الكوم الأحمر التابع لقضاء أم الجمال . وقال مدير قضاء أم الجمال حاكم العلاونة لوكالة الأنباء الأردنية(بترا)، إن تدفق مياه الأمطار من الأراضي السورية عبر وادي العاقب أدى إلى دهم 5 منازل، مشيرا إلى أنه جرى إخلاء العائلات لأماكن آمنة لحين إصلاح أوضاع منازلهم.

وأضاف أنه سيصار لإجراء كشف الأحد على المنازل المتضررة،واصفا الأضرر التي لحقت بالمنازل بالبسيطة . وبين العلاونة أنه جرى إغلاق الطريق على مثلث العاقب بسب ارتفاع منسوب المياه على طريق المفرق الصفاوي لعدة ساعات ، مشيرا إلى أن منسوب المياه بدأ بالانخفاض الأمر الذي سيساهم بعودة حركة السير إلى طبيعتها . إلى ذلك قام محافظ المفرق سلمان النجادا بجولة تفقدية إلى المناطق التي شهدت تساقطا كبيرا للأمطار، مبينا أن الأمور في تلك المناطق طبيعية دون حدوث مشاكل .

اتفاقية تعاون بين الخدمات الطبية ونقابة المحامين

عمان

وقعت مديرية الخدمات الطبية الملكية الأحد، اتفاقية تعاون طبي مع صندوق التأمين الصحي في نقابة المحامين. ووقع الاتفاقية عن الخدمات الطبية الملكية مديرها العام العميد الطبيب يوسف زريقات، وعن صندوق التأمين الصحي للنقابة نقيب المحامين يحيى أبو عبود. وتنص الاتفاقية على تلقي المشتركين في صندوق التأمين الصحي للنقابة العناية الطبية والعلاجية في مستشفيات ومراكز الخدمات الطبية الملكية.

انضمام 3 أردنيين لبرنامج تدريبي في «إيرباص»

عمان

أعلنت مؤسسة ولي العهد الأحد عن انضمام 3 شباب أردنيين في برنامج تدريبي بمقر شركة إيرباص العالمية المتخصصة بتصنيع الطائرات في مدينة تولوز الفرنسية. وقالت المؤسسة في بيان صحفي، إن انضمام الشباب الثلاثة يأتي تنفيذا لشراكة العمل الموقعة بين المؤسسة وشركة إيرباص العالميّة، والتي نصّت على توفير فرص تدريب وتعليم لعدد من طلبة الجامعات الأردنية من جميع المحافظات لخمسة أشهر.

وبحسب البيان جاءت عملية الاختيار النهائي بواسطة شركة ايرباص، بعد تواصل المؤسسة مع الجامعات الأردنية بناء على معايير محددة مسبقا، إذ كان الباب مفتوحاً لمختلف التخصصات خاصة الهندسية وعلوم الحاسوب، وتم اختيار طلاب من تخصصات هندسة الميكانيك وعلوم البيانات وهندسة الطيران.

وأضافت المؤسسة، إن الشباب حصلوا على تدريبات متخصصة على الطباعة ثلاثية الأبعاد والتصنيع الرقمي في مصنع الأفكار أحد مبادرات المؤسسة ليتمكنوا من استخدام هذه المهارات أثناء التدريب، إلى جانب دورات في اللغة الفرنسيّة بدعم من السفارة الفرنسيّة في الأردن.

وتندرج هذه الشراكة ضمن مبادرة صندوق التميز الشبابي، إحدى مبادرات مؤسسة ولي العهد، والتي تضم مجموعة كبيرة من شراكات العمل مع عدد من الجهات الدولية يتخللها تقديم فرص تدريب نوعية لطلبة البكالوريوس والماجستير في مختلف التخصصات، بهدف تطوير المهارات التقنية والمعرفية لدى الشباب، وزيادة تنافسيتهم على المستويين المحلي والدولي.

الأمطار تتسبب بإغلاقات لطرق في العقبة

العقبة

شهدت محافظة العقبة وخاصة مناطقها الجنوبية، تساقطا غزيرا للأمطار، وتشكل السيول في المناطق المنخفضة والأودية، فيما أُغلق الطريق الخلفي للمحافظة؛ بسبب ارتفاع منسوب المياه.

كما تشكلت سيول عند جسر الحاويات/ جنوب العقبة، مما تسبب بتعطل حركة السير تحت الجسر، لعدة ساعات، فيما تقوم أجهزة وكوادر الدفاع المدني، وسلطة العقبة الاقتصادية الخاصة، والأشغال العامة، بمعالجة الإغلاقات على الطرق كافة في المحافظة.

أشغال الكرك تفتح غرف عمليات للتعامل مع الظروف الجوية السائدة

الكرك

أعلنت مديرية أشغال الكرك عن فتح غرف عمليات في المديرية والمكاتب التابعة لها، نظرا للظروف الجوية السائدة مع بدء تساقط الأمطار في مختلف أنحاء المحافظة.

وقال مدير المديرية المهندس رائد الخطاطبة لوكالة الأنباء الأردنية (بترا) اليوم إن كوادر المديرية وآلياتها على جاهزية تامة للتعامل مع الظروف الجوية السائدة مؤكدا أن آليات المديرية وكوادرها تنتشر في مختلف الطرق في المحافظة. ودعا المواطنين إلى الاتصال على الرقم (0780377242) عند الضرورة.

حملة لإشاعة روح التسامح في شابات صخرة

عجلون

أطلق مركز شابات صخرة التابع لمديرية الشباب بمحافظة عجلون «حملة اثر» بالتعاون مع الفريق الإرشادي بمشاركة 20 شابة.

وقالت متطوعة الفريق الإرشادي بلقيس المومني إن الحملة تلعب دورا كبيرا في إشاعة روح المحبة والتسامح بين الشابات والمجتمع المحلي وتعزيز ثقافة الفرح خلال شهر رمضان المبارك.

وأشارت إلى أن الحملة تتضمن حفظ وتفسير سور قرآنية و ابتهالات دينية وحفظ أسماء الله الحسنى، مبينة أن الحملة مستمرة طيلة أيام شهر رمضان المبارك.

إنقاذ مواطن تعرضت سيارته لمداهمة السيول بالعقبة

العقبة

أنقذت كوادر سلطة منطقة العقبة الخاصة مواطن تعرضت سيارته لمداهمة السيول بالعقبة بحسب الناطق باسم السلطة فايز الفايز .

وقال الفايز في تصريح صحفي إن كوادر سلطة منطقة العقبة والأشغال العامة تعاملت مع تدفق السيول القادمة من الجبال المنحدرة عبر الحدود السعودية نحو الأودية باتجاه المناطق الجنوبية للعقبة بسبب الحالة الجوية السائدة. وبين أن غزارة الأمطار أدت إلى أغلاق مؤقت لنفق جسر الحاويات الجنوبي حيث جرى فتحه بالسرعة القصوى والسماح باستخدامه. وأشار إلى أن فرق الطوارئ في سلطة العقبة والأشغال لا زالت تعمل على تصريف المياه عالية المنسوب نتيجة العواصف الرعدية المصحوبة بكميات من الطميّ والحجارة .

وناشدت السلطة المواطنين أخذ الحيطة والحذر ، وتجنب الوصول إلى الأودية أو تجمع المياه التي رافقها انهيارات ترابية وحجارة .

بلدية الجيزة تكثف حملات الرقابة على الأسواق

الجيزة

باشر قسم الصحة والسلامة العامة في بلدية الجيزة بتكثيف حملات الرقابة على الأسواق، والتأكد من التزام أصحاب المحال بالأسعار المحددة من قبل وزارة الصناعة والتجارة .

وحسب بيان صادر عن البلدية، فإن قسم الصحة والسلامة العامة، مستمر بتكثيف الجولات على الأسواق، وعلى مختلف أنواع البضائع والمنتجات، من حيث سلامة المنتجات وصلاحيتها والالتزام بالأسعار.

وأشار البيان إلى أنه جرى اليوم تنفيذ عدة جولات ميدانية على العديد من المحال التجارية.

أيلة العقبة تطلق حملة شهر رمضان الخيرية السنوية

العقبة

أطلقت شركة واحة أيلة للتطوير في العقبة حملتها الخيرية الرمضانية لهذا العام، استمراراً لتقاليدها السنوية في «شهر الخير» التي تجسّد استراتيجيتها للمسؤولية الاجتماعية الداعمة للتكافل الاجتماعي وتحقيق التنمية المستدامة في العقبة.

وتهدف الحملة إلى توفير الدعم اللازم للأكثر احتياجاً عبر حزمة من البرامج والمبادرات والفعاليات الخيرية، تندرج ضمن مساعيها للتمكين الاقتصادي والاجتماعي، وبالتعاون مع المؤسسات الخيرية الفاعلة على مستوى منطقة العقبة الاقتصادية الخاصة للوقوف على أوضاع الأسر المستفيدة وتلبية متطلباتها بشكل مباشر وبما يحقق أثراً في حياتها اليومية.

وتتضمن الحملة الخير الرمضانية التي بدأت أيلة بتنفيذها هذا العام إجراء الصيانة اللازمة لعدد من المنازل للأسر العفيفة لتوفير البيئة الصحية المناسبة لهم، بالإضافة إلى توزيع طرود الخير على الفئات المستهدفة، وإقامة إفطار رمضاني بالتعاون مع الجمعيات الخيرية ومؤسسات المجتمع المدني في منطقة العقبة الاقتصادية الخاصة.

وقال المدير التنفيذي للشركة المهندس سهل دودين في تصريح صحفي: «تواصل أيلة خلال شهر رمضان تقديم المساعدة للفئات المحتاجة، حيث نستلهم قيم التكافل والتعاون التي يمثلها الشهر الفضيل وبما يساعد على تحقيق هدفنا في تمكين هذه العائلات اجتماعياً واقتصادياً».

وأضاف أن الحملة تجسد رؤية أيلة لمجتمع التكافل والتي تتكامل مع مبادراتها وبرامجها للمسؤولية الاجتماعية على مدار العام وتركز خلالها على الخدمات الأساسية وخاصة في قطاعات التعليم والتعليم العالي والشباب والصحية والنشاطات الخيرية بهدف ترك بصمة إيجابية في المجتمع وإحداث التغيير الإيجابي لتحقيق المزيد من الاستقرار والازدهار للمجتمع.

محافظ الكرك يؤكد الجاهزية للتعامل مع الظروف الجوية

الكرك

أكد محافظ الكرك الدكتور محمد الفايز، الجاهزية التامة لمختلف الدوائر الرسمية والجهات المعنية، في المحافظة؛ للتعامل مع الظروف الجوية المتوقعة، وفقاً لتوقعات دائرة الأرصاد الجوية بتأثر المملكة بمنخفض جوي، السبت.

وأوضح الفايز لوكالة الأنباء الأردنية (بترا)، أن خطة طوارئ متكاملة تعتمد على التشاركية جرى تنظيمها بين مختلف الجهات ذات العلاقة، مشددا على ضرورة ديمومة الخدمات المقدمة للمواطنين، ومتابعة حالة الطرق الرئيسية، والفرعية التي قد تشهد تساقطا غزيرا للأمطار، حسب توقعات الأرصاد الجوية.

ودعا الفايز المواطنين القاطنين في المناطق المنخفضة وبجوار الأودية، إلى الابتعاد عن مجاري السيول والأودية، والإبلاغ عن أية حالة طارئة من خلال التواصل المباشر مع غرفة العمليات الرئيسة في مركز المحافظة أو غرف العمليات التي تم فتحها بمختلف الدوائر الحكومية المعنية، وتجنب الخروج من المنازل إلا للضرورة.

بدء فعاليات المجالس العلمية الهاشمية بمادبا

مادبا

بدأت في محافظة مادبا ، فعاليات المجالس العلمية الهاشمية الأولى التي عقدتها مديرية أوقاف مادبا في مسجد الحمد بعنوان « حجة الإمام الغزالي » برعاية محافظ مادبا نايف الهدايات. وتحدث خلال الجلسة التي أداراها مدير أوقاف مادبا هاني الشوابكة سماحة قاضي القضاة الشيخ عبد الحافظ الربطة عن حياة الإمام الغزالي الشخصية والدعوية، مبيناً أهم مؤلفاته وأشهرها كتاب إحياء علوم الدين الذي بدأه في الشام وأتمه في المسجد الأقصى. كما تحدث وزير الأوقاف الأسبق الدكتور هايل داود، عن وقفيات جلالة الملك عبدالله الثاني في عدة مساجد ومناطق ومنها وقفية الإمام الغزالي وجعل مقرها القدس الشريف وهو المكان الذي أنهى فيه الأمام كتابة إحياء علوم الدين ولتكون منهجاً علمياً للطلبة وأحياء لتراث علمائنا ولتبقى آثارهم وكتبهم موجودة بيننا.

إطلاق مبادرة صحية في مدرسة سيل الحسا بالطفيلة

الطفيلة

أطلقت مدرسة سيل الحسا الثانوية للبنات، مبادرة تطوعية صحية تستهدف سكان التجمعات السكانية من قاطني بيوت الشعر، والوحدات السكنية في منطقة سيل الحسا ومحيطها وعددهم زهاء 600 مواطن من مختلف الأعمار.

وخلال حفل إطلاق المبادرة، بينت مديرة المدرسة إيمان الحليسي أن إطلاق «صحتي سلامتي» اشتملت على استحداث غرفة إسعافات أولية مجهزة بمعدات وأدوات و علاجات الإسعاف الأولي ، في إحدى قاعات مدرسة سيل الحسا الثانوية من قبل عدد من المعلمات المتطوعات في المدرسة.

وأضافت أن منطقة سيل الحسا تعتبر إحدى جيوب الفقر التي تغيب عنها الخدمات الصحية كالمراكز الصحية والعيادات الطبية وغيرها وتبعد عن أقرب مركز صحي نحو 30 كيلومترا ، مع وجود حالات مرضية وطارئة، تستدعي تقديم الإسعافات الأولية لحالات الكسور ولدغات الحشرات وغيرها، ما استدعى من الهيئة الإدارية والتدريسية في المدرسة وضمن المسؤولية المجتمعية تجاه هذه الأسر المعوزة توفير غرفة للإسعافات الأولية في المدرسة لخدمة المجتمع المحلي.

وبينت الحليسي، أن إقامة غرفة الإسعافات الأولية جاءت ضمن مبادرة مؤسسة جود للرعاية العلمية «سنبلة»، وضمن جائزة الأمير حسين التطوعية، مشيرة إلى أن مبادرة سنبلة هدفها نشر ثقافة الإبداع والابتكار والريادة الاجتماعية في نفوس الطلبة والمعلمين وتحويل التحديات الموجودة في المدارس إلى أفكار وحلول إبداعية بسيطة كما في غرفة الإسعافات الأولية، لتكون نواة لإقامة مركز صحي أو عيادة طبية لخدمة المجتمع المحلي في مثل هذه البؤر النائية والفقيرة.

وجرى إطلاق المبادرة بحضور ممثلين عن مديرية التربية والتعليم و مجلس محافظة الطفيلة والتنمية الاجتماعية، والشرطة المجتمعية والمجتمع المحلي.

اخطار صادر عن دائرة
تنفيذ الزرقاء
رقم الدعوى التنفيذية :
٢٠٢٣/١٩٩٦ سجل عام
نوع الدعوى التنفيذية: سندات-كمبيالات
اسم المحكوم عليه / المدين
١ - نور سليمان احمد ترك
جنسيته: اردني/يحمل الرقم الوطني ٢٠٠٠٤٨٦٥٠٧
٢ - ثائر محمود اديب الرمامنه
جنسيته: اردني/يحمل الرقم الوطني ٩٩٤١٠٥٤٤٦١
الزرقاء الزرقاء الجديدة
نوع السند التنفيذي: سندات.رقمه ١
– محل صدوره: تنفيذ الزرقاء
المحكوم به /الدين:
١٩٠٠ دينار والرسوم والمصاريف واتعاب المحاماة ان وجدت والفائدة ان وجدت
يجب عليك ان تؤدي خلال خمسة عشر يوما تلي تاريخ تبليغك هذا الاخطار الى المحكوم له/الدائن
حمزه علي ذيب هياجنه
وكيله المحامي احمد يوسف ذيب
المبلغ المبين اعلاه
واذا انقضت هذه المدة ولم تؤد الدين المذكور او تعرض التسويه القانونية ستقوم دائرة التنفيذ بمباشرة الاجراءات التنفيذية اللازمه قانونا بحقك
مامور التنفيذ

اخطار صادر عن دائرة
تنفيذ الزرقاء
رقم الدعوى التنفيذية :
٢٠٢٣/١٩٩٨ سجل عام
نوع الدعوى التنفيذية: سندات-كمبيالات
اسم المحكوم عليه / المدين
١ - فهمي محمد فهمي نصير
جنسيته: اردني/يحمل الرقم الوطني ٢٠٠٠٨٣٤٣٦٣
٢ - صهيب محمود اديب الرمامنه
جنسيته: اردني/يحمل الرقم الوطني ٢٠٠٠٠١١٧٨٢
الزرقاء الزرقاء الجديدة
نوع السند التنفيذي: سندات.رقمه ١،٢
– محل صدوره: تنفيذ الزرقاء
المحكوم به /الدين:
٢١٨٠ دينار والرسوم والمصاريف واتعاب المحاماة ان وجدت والفائدة ان وجدت
يجب عليك ان تؤدي خلال خمسة عشر يوما تلي تاريخ تبليغك هذا الاخطار الى المحكوم له/الدائن
حمزه علي ذيب هياجنه
وكيله المحامي احمد يوسف ذيب
المبلغ المبين اعلاه
واذا انقضت هذه المدة ولم تؤد الدين المذكور او تعرض التسويه القانونية ستقوم دائرة التنفيذ بمباشرة الاجراءات التنفيذية اللازمه قانونا بحقك
مامور التنفيذ

المملكة الاردنية الهاشمية
دائرة قاضي القضاة
المحكمة عمان الشرعية القضايا
الرقم ٢٠٢٢١٠٠٨٠٤٨٠٠
الموافق ٢٠٢٣/٣/٢٦م
مذكرة تبليغ حضور جلسة تحكيم لدى الحكمين بالنشر
صادرة عن محكمة عمان الشرعية القضايا
هيئة القاضي عماد محمد ابو زيد
الى المدعي عليه : احمد ياسين حاووط/سوري الجنسية- مجهول محل الاقامة حاليا في جهة غير معروفة - اخر مكان اقامة له في عمان -جبل الحسين -شارع عكا -دخلة البنك الاسلامي -وهي نفسها دخلة سكينة -عماره(١٨) الطابق الرابع -شقة شمال -وهي شقة مستاجرة .
لقد تقرر في الدعوى اساس(٢٠٢٢١٠٠٨٠٤٨٠٠) وموضوعها تفريق للشقاق والنزاع و المقامة عليك من قبل المدعية عذاري منصور الشمري عقد جلسة تحكيم بينك وبين المدعية من قبل الحكمين المنتخبين من قبل المحكمة المحامي سلطان الدرادكة والمحامي حمزة ابو رمان وذلك يوم السبت الواقع في ٢٠٢٣/٤/١م الساعة ١٢ ظهرا في مكتب المحامي الحكم سلطان الدرادكة (٠٧٩٥٩٥٣٠٩٢) الكائن في عمان -جبل الحسين -عمارة الجنيني -دوار فراس -الطابق الرابع -مكتب ٤٠٢- فاذا لم تحضر في الزمان والمكان المعينين او ترسل وكيلا عنك او تبد معذرة مشروعة لتخلفك عن الحضور سيجري بحقك الايجاب الشرعي غيابيا علما ان موعد الجلسة القادمة يوم الاربعاء ٢٠٢٣/٤/١٢م الساعة العاشرة صباحا وعليه جرى تبليغك ذلك حسب الاصول تحريرا في ٢٠٢٣/٣/٢٦م .
محكمة عمان الشرعية/القضايا
القاضي عماد محمد ابو زيد

تبليغ اخطار بالنشر
صادر عن محكمة تنفيذ عمان الشرعية
إلى المحكوم عليه : (احمد حسين عطاالله بني سلمان)
عنوانه : (عمان مجهول محل الاقامة)
اسم المحكوم له : (اماني رمضان بيومي ابو هلالي)
لقد تقرر في القضيه التنفيذية رقم (٢٠٢٢/٣٣٣٨) وموضوعها (نفقة زوجة) الزامك بدفع مبلغ وقدره (١٢٥) دينارشهريا تدفع لصالح المحكوم لها (اماني المذكورة) المذكورة اعتبارا من تاريخ (٢٠٢٠/١١/٢٩) ويضاف إليها الرسوم والمصاريف القانونية .
لقد تقرر في القضيه التنفيذية رقم (٣٣٣٩) وموضوعها (نفقة صغار) إلزامك بدفع مبلغ وقدره (٦٥) دينارشهريا تدفع لصالح المحكوم لها (أماني المذكورة) المذكورة اعتبارا من تاريخ (٢٠٢٠/١١/٢٩) ويضاف إليها الرسوم والمصاريف القانونية .
وعليك أن تنفذ مضمون هذا الإخطار خلال فتره أقصاها سبعة أيام من تاريخ تبليغك وإذا انقضت هذه المدة ولم تنفذ مضمون الاخطار سيقوم قسم التنفيذ بمتابعة المعاملات التنفيذية قانونا بحقك .
مامور تنفيذ محكمة عمان الشرعية

انذار بالعودة للعمل
الى الموظف
خالد يوسف شحادة عوض
نظرا لتغيبك عن عملك في شركة ايراد التجارية دون اي عذر لمدة تزيد عن عشرة ايام متتالية من تاريخ ٢٠٢٣/٣/٦ وحتى تاريخه فان المؤسسة تنذرك بالعودة الى عملك خلال فترة لاتتجاوز ٣ايام من تاريخ نشر هذا الاعلان بخلاف ذلك ستعتبر فاقدا لوظيفتك استنادا لاحكام المادة ٢٨/هـ لقانون العمل الاردني رقم ٨لسنة ١٩٩٦ وتعديلاته مع جميع حقوقك العمالية
شاكرين ومقدرين حسن تعاونكم
المدير العام
د- يوسف ابراهيم عوض
المنذر شركه ايراد التجاريه

وزارة الصناعة والتجارة والتموين
إعلان صادر عن مسجل الأسماء التجارية
استنادا لاحكام المادة(٨/ج)من قانون الأسماء التجارية رقم(٩)لسنة ٢٠٠٦ يعلن مسجل الأسماء التجارية في وزارة الصناعة والتجارة بأن الاسم التجاري (مؤسسة ريف المدينة للخضار والفواكه) والمسجل لدينا في سجل الاسماء التجارية بالرقم (٢٥٨٥١٩)بإسم (سامي محمد سعيد سلطان فريحات) قد جرى عليه نقل ملكية ليصبح بإسم (اشرف محمد عبد الجواد خليفه)وتعتبر عملية نقل الملكية حجة على الغير من تاريخ نشر هذا الاعلان.
مسجل الأسماء التجارية / اكرام حسن السكر

وزارة الاقتصاد الرقمي والريادة

إعلان طرح العطاء رقم (13/ح ك/2023)
الخاص بشراء نظام إدارة التحديثات لأنظمة مركز بيانات الحكومة الإلكترونية

يسر وزارة الاقتصاد الرقمي والريادة دعوة الشركات المحلية المختصة وكلاء الانظمة المطلوبة للإشتراك في العطاء اعلاه، حيث سيتم تسليم نسخ العطاء وفق الآتي:

1. على المهتمين ارسال طلب للحصول على وثائق الشراء لليريد الالكتروني: egov_tenders@modee.gov.jo على ان يتم ارفاق معلومات الاتصال بالشركة ونسخة رسمية مصدقة لشهادة المفوضين بالتوقيع وصورة عن وصل ثمن نسخة وثائق الشراء البالغة (75) دينار أردني غير مستردة.
2. مواعيد العطاء:

موعد بدء شراء الوثائق	آخر موعد لشراء الوثائق	آخر موعد لقبول الاستفسارات	الموعد المتوقع للرد على الاستفسارات	موعد ايداع العروض (مبنى وزارة الاقتصاد الرقمي والريادة)	موعد فتح العروض (مبنى وزارة الاقتصاد الرقمي والريادة)
2023/3/27	2023/4/17	2023/4/5	2023/4/10	2023/4/18 بحد اقصى الساعة: 12:00 PM	2023/4/18 الساعة: 12:30 PM

3. تقدم كفالة/شيك دخول المناقصة باسم وزارة الاقتصاد الرقمي والريادة على أن تبقى سارية المفعول لمدة (120) يوماً من تاريخ تقديم العروض وباسم ورقم العطاء وبقيمة (3,000) ثلاثة آلاف دينار أردني بمغلف مغلق منفصل.
4. يحق للوزارة إلغاء العطاء دون إبداء الأسباب ودون أن يترتب عن هذا الإلغاء أية مطالبة مالية أو قانونية أو خلافهما اتجاه أي من المناقصين المشاركين بالعطاء.
5. لمزيد من المعلومات والاطلاع على وثائق العطاء يرجى مراجعة موقع الوزارة www.modee.gov.jo.

أمين سر لجنة الشراء الخاصة
تلفون: 5805642 / فاكس: 5861059
رئيس لجنة الشراء الخاصة

اعلان صادر عن مراقب عام الشركات
استنادا لأحكام المادة(٢٥٤/ب) من قانون الشركات رقم (٢٢) لسنة ١٩٩٧ وتعديلاته يعلن مراقب عام الشركات في وزارة الصناعة والتجارة بأن الهيئة العامة **لشركة معهد الحوار الاستراتيجي للبحث والتطوير التجريبي** والمسجلة لدينا في سجل الشركات **لاتهدف الى ربح** تحت الرقم (١٤٢٥) بتاريخ٢٠٢٢/٥/٢٥ قد قررت باجتماعها غير العادي المنعقد بتاريخ٢٠٢٣/٣/٢٢ الموافقة على تصفية الشركة تصفية اختيارية وتعيين السادة (غالب سليم الفرج.مالك"محمد عيسى" مسك. محمد يوسف العبوشي. حنان عبدالرحمن البشير)مصفيا للشركة وان عنوان المصفي هو :
جاده رفيق الحريري. طابق ٧.البوليفارد.العبدلي.عمان–
ص.ب(٣٠٦٤)عمان(١١١٩٠) هاتف ٠٧٧٥٥٥٤٨٨٤
مراقب عام الشركات
د.وائل علي العرموطي

اعلان صادر عن مصفي شركة
استنادا لأحكام المادة(٢٦٤/ب) من قانون الشركات رقم (٢٢) لسنة ١٩٩٧ وتعديلاته.
أرجو من دائني **شركة معهد الحوار الاستراتيجي للبحث والتطوير التجريبي** والمسجلة لدى دائرة مراقبة الشركات في سجل شركات **لاتهدف الى ربح** تحت الرقم (١٤٢٥) بتاريخ ٢٠٢٢/٥/٢٥ ضرورة تقديم مطالباتهم المالية تجاه الشركة سواء كانت مستحقة الدفع ام لا/ وذلك خلال شهرين من تاريخه للدائنين داخل المملكة، وثلاثة اشهر للدائنين خارج المملكة .
وذلك على العنوان التالي :
اسم مصفي الشركة : السادة (غالب سليم الفرج.مالك"محمد عيسى" مسك. محمد يوسف العبوشي. حنان عبدالرحمن البشير)
عنوان المصفي : جاده رفيق الحريري. طابق ٧.البوليفارد.العبدلي. عمان–ص.ب(٣٠٦٤)عمان(١١١٩٠) هاتف ٠٧٧٥٥٥٤٨٨٤
مصفي شركة

وزارة الصناعة والتجارة والتموين
اعلان صادر عن مسجل الاسماء التجارية
استنادا لاحكام المادة(٨/ج)من قانون الاسماء التجارية رقم (٩) لسنة ٢٠٠٦ يعلن مسجل الاسماء التجارية في وزارة الصناعة والتجارة والتموين بان الاسم التجاري (**مياه رأس الكروم**) والمسجل لدينا في سجل الاسماء التجارية بالرقم (١٧٨١٥٧) باسم (**محمد سليمان مصطفى ابو شنب**) جرى عليه نقل ملكية ليصبح باسم (**ماهر سليمان مصطفى ابو شنب**)وتعتبرعملية نقل الملكية حجة على الغير من تاريخ نشر هذا الاعلان.
مسجل الاسماء التجارية
إكرام حسن السكر

وزارة الصناعة والتجارة والتموين
اعلان صادر عن مسجل الاسماء التجارية
استنادا لاحكام المادة(٨/ج)من قانون الاسماء التجارية رقم (٩) لسنة ٢٠٠٦ يعلن مسجل الاسماء التجارية في وزارة الصناعة والتجارة والتموين بان الاسم التجاري (**مياه ميس الريم**) والمسجل لدينا في سجل الاسماء التجارية بالرقم (٩٦٤٨٠) باسم (**علي احمد عواد العطوي**) جرى عليه نقل ملكية ليصبح باسم (**خالد جهاد خالد الخالد**)وتعتبرعملية نقل الملكية حجة على الغير من تاريخ نشر هذا الاعلان.
مسجل الاسماء التجارية
إكرام حسن السكر

اعلان صادر عن مصفي شركة الانيق لتجارة المواد البلاستيكية
استنادا لاحكام المادة٢٦٤/ب من قانون الشركات رقم ٢٢لسنة ١٩٩٧ وتعديلاته ارجو من دائني **شركة الانيق لتجارة المواد البلاستيكية**والمسجلة لدى مجموعة المناطق الاردنية للمناطق الحرة والمناطق التنموية في سجل الشركات ذات المسؤولية المحدودة (غير مستأجرة) تحت الرقم (١٧٦٩) بتاريخ ٢٠١١/٥/١٨ ضرورة تقديم مطالباتهم المالية تجاه الشركة سواء كانت مستحقة الدفع ام لا وذلك خلال شهرين من تاريخه للدائنين داخل المملكة وثلاثة اشهر للدائنين خارج المملكة وذلك على العنوان التالي:
اسم مصفي الشركة:المحامي سمير جميل الرواشدة و/او السيد وليد نمر الرواشده
عنوانه: عمان–دوار الداخلية–مجمع العقاد التجاري–
تلفون ٠٧٩٦٧٣٢٣٩٨

اعلان صادر عن مصفي شركة
استنادا لأحكام المادة(٢٦٤/ب) من قانون الشركات رقم (٢٢) لسنة ١٩٩٧ وتعديلاته.
أرجو من دائني **شركة التقنية للاسكان وتطوير العقارات ذ.م.م** والمسجلة لدى دائرة مراقبة الشركات تحت الرقم (٦٩٣٢) بتاريخ ٢٠٠١/١٠/١ ضرورة تقديم مطالباتهم المالية تجاه الشركة سواء كانت مستحقة الدفع ام لا/ وذلك خلال شهرين من تاريخه للدائنين داخل المملكة، وثلاثة اشهر للدائنين خارج المملكة .
وذلك على العنوان التالي :
اسم مصفي الشركة : المحامي قيس خلدن محمد الزعبي
عنوان المصفي : عمان–جبل اللويبدة– شارع الباعونية–بناية رقم ٤٤– هاتف ٠٧٩٦٨٦٥١٦٥
مصفي شركة

اعلان صادر عن مصفي شركة
استنادا لأحكام المادة(٢٦٤/ب) من قانون الشركات رقم (٢٢) لسنة ١٩٩٧ وتعديلاته.
أرجو من دائني **شركة انتقاء الاردن للسياحة ذ.م.م** والمسجلة لدى دائرة مراقبة الشركات تحت الرقم (٣١٥٥٣) بتاريخ ٢٠١٣/٢/٢١ ضرورة تقديم مطالباتهم المالية تجاه الشركة سواء كانت مستحقة الدفع ام لا/ وذلك خلال شهرين من تاريخه للدائنين داخل المملكة، وثلاثة اشهر للدائنين خارج المملكة .
وذلك على العنوان التالي :
اسم مصفي الشركة : السيد عبدالقادر ابراهيم محمد سلامة
عنوان المصفي : جبل الحسين–شارع الرازي–عمارة مجدلاويه–الطابق الثالث–هاتف ٠٧٩٥٦١٣٢٠٩– ص.ب ١٤٥٧ –الرمز البريدي ١١١١٨
مصفي شركة

اعلان صادر عن مراقب عام الشركات
استنادا لأحكام المادة(٢٥٤/ب) من قانون الشركات رقم (٢٢) لسنة ١٩٩٧ وتعديلاته يعلن مراقب عام الشركات في وزارة الصناعة والتجارة بأن الهيئة العامة **لشركة الكوز للاستثمارات العامة** والمسجلة لدينا في سجل الشركات ذات مسؤولية محدودة تحت الرقم (٥٨٠٣٥) بتاريخ ٢٠٢٠/٩/١٥ قد قررت باجتماعها غير العادي المنعقد بتاريخ ٢٠٢٣/٣/٩ الموافقة على تصفية الشركة تصفية اختيارية وتعيين السيد سامر خالد ابراهيم كوز مصفيا للشركة وان عنوان المصفي هو :
عمان–جاوا–طريق السوق المركزي– هاتف رقم ٠٧٩٧٣١٠٧١٠
مراقب عام الشركات
د.وائل علي العرموطي

اعلان صادر عن مصفي شركة
استنادا لأحكام المادة(٢٦٤/ب) من قانون الشركات رقم (٢٢) لسنة ١٩٩٧ وتعديلاته.
أرجو من دائني **شركة خيال الواقع لتصميم وتطوير برامج وانظمة الحاسوب ذ.م.م** والمسجلة لدى دائرة مراقبة الشركات تحت الرقم (٦٥٢٥٠) بتاريخ ٢٠٢٢/١٠/٢٧ ضرورة تقديم مطالباتهم المالية تجاه الشركة سواء كانت مستحقة الدفع ام لا/ وذلك خلال شهرين من تاريخه للدائنين داخل المملكة، وثلاثة اشهر للدائنين خارج المملكة .
وذلك على العنوان التالي : عمان–دوار خلدا– شارع الملك عبدالله الثاني –قاقيش سنتر– الطابق الثاني–مكتب رقم ٢
اسم مصفي الشركة : المحامية لين طلال عبدالحميد صباح
عنوان المصفي : عمان الجبيهة–حي ام زويتينيه–عمارة رقم٨ ص.ب(٢٢٨٠)الرمز البريدي (١١٨٢١)الاردن هاتف ٠٧٩٨٨٨٠٣٣٣ خلوي ٠٧٩١٩٨٤٨١٨
مصفي شركة

اعلان صادر عن مراقب عام الشركات
استنادا لأحكام المادة(٢٥٤/ب) من قانون الشركات رقم (٢٢) لسنة ١٩٩٧ وتعديلاته يعلن مراقب عام الشركات في وزارة الصناعة والتجارة بأن الهيئة العامة **لشركة خيال الواقع لتصميم وتطوير برامج وانظمة الحاسوب** والمسجلة لدينا في سجل الشركات ذات مسؤولية محدودة تحت الرقم (٦٥٢٥٠) بتاريخ ٢٠٢٢/١٠/٢٧ قد قررت باجتماعها غير العادي المنعقد بتاريخ ٢٠٢٣/٢/٩ الموافقة على تصفية الشركة تصفية اختيارية وتعيين المحامية لين طلال عبدالحميد صباح مصفيا للشركة وان عنوان المصفي هو :
مكتب شركة مينا للمحاماة والاستشارات القانونية– الطابق الثاني– بناية رقم ١٨٢–شارع الملك عبدالله الثاني ابن الحسين دابوق –عمان–هاتف ٠٧٩١٩٨٤٨١٨
مراقب عام الشركات
د.وائل علي العرموطي

اعلان صادر عن مصفي شركة
استنادا لأحكام المادة(٢٦٤/ب) من قانون الشركات رقم (٢٢) لسنة ١٩٩٧ وتعديلاته.
أرجو من دائني **شركة الياسمينه للنكهات الاستوائية ذ.م.م** والمسجلة لدى دائرة مراقبة الشركات تحت الرقم (٢٨٢٥٢) بتاريخ ٢٠١٢/٤/١٠ ضرورة تقديم مطالباتهم المالية تجاه الشركة سواء كانت مستحقة الدفع ام لا/ وذلك خلال شهرين من تاريخه للدائنين داخل المملكة، وثلاثة اشهر للدائنين خارج المملكة .
وذلك على العنوان التالي :
اسم مصفي الشركة : السيد عامر محمد عبدالله السلمان
عنوان المصفي : عمان–شارع المهارة–مجمع حجبي رقم ١٨–ص.ب ٢٣٣٠ عمان ١١٨٢١– هاتف ٠٧٨٥٦٤٢١٥٥
مصفي شركة

اعلان صادر عن مراقب عام الشركات
استنادا لأحكام المادة(٢٥٤/ب) من قانون الشركات رقم (٢٢) لسنة ١٩٩٧ وتعديلاته يعلن مراقب عام الشركات في وزارة الصناعة والتجارة بأن الهيئة العامة **لشركة الياسمينه للنكهات الاستوائية** والمسجلة لدينا في سجل الشركات ذات مسؤولية محدودة تحت الرقم (٢٨٢٥٢) بتاريخ ٢٠١٢/٤/١٠ قد قررت باجتماعها غير العادي المنعقد بتاريخ ٢٠٢٣/٣/١٤ الموافقة على تصفية الشركة تصفية اختيارية وتعيين السيد عامر محمد عبدالله السلمان مصفيا للشركة وان عنوان المصفي هو :
عمان–شارع المهارة–مجمع حجبي رقم ١٨–ص.ب ٢٣٣٠ عمان ١١٨٢١– هاتف ٠٧٨٥٦٤٢١٥٥
مراقب عام الشركات
د.وائل علي العرموطي

اعلان صادر عن مصفي شركة
استنادا لأحكام المادة(٢٦٤/ب) من قانون الشركات رقم (٢٢) لسنة ١٩٩٧ وتعديلاته.
أرجو من دائني **شركة عبدالجليل خالد السليحات وشركاه** والمسجلة في سجل شركات تضامن تحت الرقم (٥٩٢١٣) بتاريخ ٢٠٠١/٣/٢٠ اعتبارا من تاريخ نشر هذا الاعلان .
للاستفسار يرجى الاتصال بدائرة مراقبة الشركات على الرقم ٥٦٠٠٢٦٠
مراقب عام الشركات
د. وائل علي العرموطي

اعلان صادر عن مراقب عام الشركات
استنادا لأحكام المادة(٢٥٤/ب) من قانون الشركات رقم (٢٢) لسنة ١٩٩٧ وتعديلاته يعلن مراقب عام الشركات في وزارة الصناعة والتجارة بأن الهيئة العامة **لشركة خيال الواقع لتصميم وتطوير برامج وانظمة الحاسوب** والمسجلة لدينا في سجل الشركات ذات مسؤولية محدودة تحت الرقم (٦٥٢٥٠) بتاريخ ٢٠٢٢/١٠/٢٧ قد قررت باجتماعها غير العادي المنعقد بتاريخ ٢٠٢٣/٢/٩ الموافقة على تصفية الشركة تصفية اختيارية وتعيين المحامية لين طلال عبدالحميد صباح مصفيا للشركة وان عنوان المصفي هو :
مكتب شركة مينا للمحاماة والاستشارات القانونية– الطابق الثاني– بناية رقم ١٨٢–شارع الملك عبدالله الثاني ابن الحسين دابوق –عمان–هاتف ٠٧٩١٩٨٤٨١٨
مراقب عام الشركات
د.وائل علي العرموطي

وزارة الصناعة والتجارة والتموين
اعلان صادر عن مسجل الاسماء التجارية
استنادا لاحكام المادة (٨/ج) من قانون الاسماء التجارية رقم (٩) لسنة ٢٠٠٦ يعلن مسجل الاسماء التجاريه في وزارة الصناعة والتجارة والتموين بأن الاسم التجاري (مركز الفيحاء للعلاج الطبيعي) والمسجل لدينا في سجل الاسماء التجاريه بالرقم (٢٧٣٠٧٣) باسم (دنيا محمد ياسين الشرايري) جرى عليه نقل ملكيه ليصبح باسم (امنه علي محمد ابو حطب) . وتعتبر عمليه نقل الملكية حجة على الغير من تاريخ نشر هذا الاعلان .
مسجل الاسماء التجارية

دعوة لاجتماع الهيئة العامة غير العادي
لشركة المتقدمة لادارة المجمعات/ محدودة المسؤولية
تحت التصفية/تحت الرقم ٤٧٩٧٤ تاريخ ٢٠١٦/٦/٧
حضرات الشركاء المساهمين في الشركة المحترمين
تحية طيبة وبعد ،،
استنادا للصلاحيات الممنوحه لي كمصفي لشركة المتقدمة لادارة المجمعات ذ.م.م/ تحت التصفية فقد تقرر دعوتكم لحضور اجتماع الهيئة العامة غير العادي يوم الاربعاء الموافق ٢٠٢٣/٤/٥ الساعة الحادية عشر صباحا في مقر الشركة عبر الاتصال المرئي عن بعد باستخدام برنامج مايكروسوفت تيم وذلك من اجل الموافقة والمصادقة على تقرير التصفية النهائي وذلك للتواصل من خلال رابط الشركة تحت التصفية الالكتروني وفقا لاحكام القانون
SFI@SFI_JO.COM
مصفي الشركة
عمر صبري محمود الفراج
٠٧٩٧١٤٢٢٨٨

وزارة الصناعة والتجارة والتموين
اعلان صادر عن مسجل الاسماء التجارية
استنادا لاحكام المادة (٨/ج) من قانون الاسماء التجارية رقم (٩) لسنة ٢٠٠٦ يعلن مسجل الاسماء التجاريه في وزارة الصناعة والتجارة والتموين بأن الاسم التجاري (اكاديمية وروضة رانسي) والمسجل لدينا في سجل الاسماء التجاريه بالرقم (٢٣٦٢٠٩) باسم (ايمان عبد الفتاح محمد بركات) جرى عليه نقل ملكيه ليصبح باسم (تمارا عطا الله حميدان حورى) . وتعتبر عمليه نقل الملكية حجة على الغير من تاريخ نشر هذا الاعلان .
مسجل الاسماء التجارية

اعلان صادر عن مراقب عام الشركات
استنادا لاحكام المادتين(١٣)،(٢١٥) من قانون الشركات رقم (٢٢) لسنة ١٩٩٧ يعلن مراقب عام الشركات في وزارة الصناعة والتجارة بان **شركة محمد محمود ابو الرب ومحمد عبدالغني بدران** المسجلة في سجل شركات تضامن تحت الرقم (١٢٣٦٦٨) بتاريخ ٢٠٢٣/٣/١٣ قد تقدمت بطلب لتحويل صفتها من شركة تضامن الى شركة توصية بسيطة وتغير اسم الشركة الى محمد عبدالغني بدران وشريكه
يرجى ممن له اعتراض على ذلك من الدائنين او الغير مراجعة دائرة مراقبة الشركات في وزارة الصناعة والتجارة .
للاستفسار يرجى الاتصال بدائرة مراقبة الشركات على الرقم ٥٦٠٠٢٦٠
مراقب عام الشركات
د . وائل علي العرموطي

المملكة الاردنية الهاشمية
قاضي القضاة
محكمة اربد الشرعية
الرقم : ٢٦٢/٢٦٣/٢٦٤/٢٠٢٣
الموافق : ٢٠٢٣/٣/٢٦م

اعلان تبليغ حكم بالنشر صادر عن محكمة اربد الشرعية / القضايا
هيئة القاضي : فادي محمد الصمادي
هيئة القاضي هاني محمد عبيدات

الى المدعي عليه : محمد عطاالله يونس طيطي/ مجهول محل الاقامة واخر محل اقامة له اربد–شارع الجامعة– قرب عيادات المنار الطبية
اعلمك انه في الدعوى اساس ٢٦٣/٢٠٢٣ المقامة عليك من قبل زوجتك المدعية : نهى محمد عبداللطيف ابو سالم وموضوعها : نفقة صغار قد صدر بحق الحكم الآتي :
(بناء على الدعوى والطلب والبينة الشخصية المستمعة المقنعة واليمين والاخبار وعملا بالمواد ١٨١٨ من المجلة و٦٧و٨٤ من قانون اصول المحاكمات الشرعية و ١٨٧و١٨٩و٢٠٠ من قانون الاحوال الشخصية فقد حكمت المدعي عليه محمد المذكور بمبلغ خمسة واربعين دينارا شهريا نفقة لكل واحد من اولاده الصغار عطاالله وبزن وسما لسائر لوازمهم الشرعية وحسب حالة والزمته بدفع ذلك لوالدتهم وحاضنتهم المدعية نهى المذكورة لنفقتها عليهم بالمعروف اعتبارا من تاريخ الطلب الواقع في ٢٠٢٣/١/٥م وضمنته الرسوم والمصاريف القانونية. حكما غيابيا قابلا للاعتراض والاستئناف افهم ذلك لمن حضر علنا تحريرا في ١٤٤٤/٨/٢٩هـ وفق ٢٠٢٣/٣/٢٢م.
وذلك بموجب اعلام الحكم رقم ١٩/٤٨٧ تاريخ ٢٠٢٣/٣/٢٢م.
كما اعلمك انه في الدعوى اساس ٢٦٢/٢٠٢٣ المقامة عليك من قبل زوجتك المدعية : نهى محمد عبداللطيف ابو سالم وموضوعها : نفقة تعليم قد صدر بحق الحكم الآتي :(بناء على الدعوى والطلب والبينة الشخصية المستمعة المقنعة واليمين والاخبار وعملا بالمواد ٦٧و٨٤ من قانون اصول المحاكمات الشرعية و ١٨٩و١٩٠و٢٠٠ من قانون الاحوال الشخصية فقد حكمت المدعي عليه محمد المذكور بمبلغ عشرين دينارا شهريا نفقة لكل واحد من اولاده الصغار عطاالله وبزن وسما المذكورين لسائر لوازمهم التعليمية وحسب حاله وذلك طيلة اشهر السنه الدراسية من كل عام وامرته بدفعها لوالدتهم وحاضنتهم المدعية نهى المذكورة اعتبارا من تاريخ الطلب الواقع في ٢٠٢٣/١/٥م وضمنته الرسوم والمصاريف القانونية. حكما غيابيا قابلا للاعتراض والاستئناف افهم ذلك لمن حضر علنا تحريرا في ١٤٤٤/٨/٢٩هـ وفق ٢٠٢٣/٣/٢٢م.
وذلك بموجب اعلام الحكم رقم ١٨/٤٨٧ تاريخ ٢٠٢٣/٣/٢٢م.
كما اعلمك انه في الدعوى اساس ٢٦٤/٢٠٢٣ المقامة عليك من قبل زوجتك المدعية : نهى محمد عبداللطيف ابو سالم وموضوعها : نفقة زوجة والمنظورة لدى هيئة القاضي : هاني محمد عبيدات قد صدر بحق الحكم الآتي : (بناء على الدعوى والطلب والبينة الخطية الرسمية المبرزة واليمين والاخبار وعملا بالمواد ١٨١٨ من المجلة و٧٥و٨٤ من قانون اصول المحاكمات الشرعية و ٩و٦٤و٦٨ من قانون الاحوال الشخصية فقد حكمت المدعي عليه محمد المذكور بمبلغ خمسة وسبعين دينارا شهريا نفقة لزوجته المدعية نهى المذكورة لسائر لوازمها الشرعية وحسب حال المدعي عليه وأمرته بدفعها لها اعتبارا من تاريخ الطلب الواقع في ٢٠٢٣/١/٥م وضمنته الرسوم والمصاريف القانونية. حكما غيابيا قابلا للاعتراض والاستئناف افهم ذلك لمن حضر علنا تحريراً في ١٤٤٤/٨/٢٩هـ وفق ٢٠٢٣/٣/٢٢م.
وذلك بموجب اعلام الحكم رقم ٥/٤٩٠ تاريخ ٢٠٢٣/٣/٢٢م.
وعليه جرى تبليغك ذلك حسب الاصول تحريرا في ٢٠٢٣/٣/٢٦م

قاضي محكمة اربد الشرعية / القضايا
فادي محمد الصمادي

اعلان صادر عن هيئة شباب كفرسوم

يسر الهيئة الادارية لهيئة شباب كفر سوم دعوة الهيئة العامة لعقد الاجتماع الانتخابي التكميلي وذلك في تمام الساعة الخامسة من مساء يوم الاحد الموافق ٢٠٢٣/٤/٣٠ في مقر الهيئة لاجراء انتخابات تكميلية لانتخاب عضوين للهيئة الادارية للهيئة .
على جميع اعضاء الهيئة العامة تسديد الاشتراكات المستحقة عليهم حتى نهاية شهر نيسان لعام ٢٠٢٣ شخصياً لدى امين الصندوق من الساعة الرابعة مساءً ولغاية الساعة الخامسة مساءً او عن طريق البنوك او الدفع الالكتروني خلال الفترة ٢٠٢٣/٣/٣١ ولغاية ٢٠٢٣/٤/٩ في مقر الهيئة .
ملاحظة :
اذا لم يكتمل النصاب القانوني يعقد الاجتماع للمرة الثانية بمن حضر من الاعضاء عند الساعة الخامسة من مساء يوم الاحد الموافق ٢٠٢٣/٥/١٤ في مبنى الهيئة

رئيس الهيئة
مشهور عبيدات

اعلان صادر عن مراقب عام الشركات

استنادا لأحكام المادة (٢٥٤/ب) من قانون الشركات رقم (٢٢) لسنة ١٩٩٧ وتعديلاته ، يعلن مراقب عام الشركات في وزارة الصناعة والتجارة بأن الهيئة العامه لشركة **المصدر الثنائي للطاقه المتجددة** والمسجلة لدينا في سجل الشركات ذات مسؤولية محدودة تحت الرقم (٣١٥١٦) بتاريخ ٢٠٢٣/٢/١٨ قد قررت باجتماعها غير العادي المنعقد بتاريخ ٢٠٢٣/١/١٥ الموافقة على تصفية الشركة تصفية اختيارية وتعيين احمد حمدان محمد المواهره مصفيا للشركة ، وان عنوان المصفي هو عمان– طارق – طبربور – بناية رقم ٢٤ –هاتف ٠٧٧٦٠٠٧٠٧٩

مراقب عام الشركات
د. وائل علي العرموطي

اعلان صادر عن مراقب عام الشركات

استنادا لأحكام المادة(٢٧٧/أ) من قانون الشركات رقم (٢٢) لسنة ١٩٩٧ وتعديلاته يعلن مراقب عام الشركات في وزارة الصناعة والتجارة بأن شركة بريشتينا لخدمات استشارات الادارية ذ.م.م مسجلة لدينا في سجل الشركات ذات المسؤولية المحدودة / تحت الرقم (٦٣٨٨٨) بتاريخ (٢٠٢٢/٧/٤)
وقد تقرر شطبها من سجل الشركات ذات المسؤولية المحدودة بتاريخ (٢٠٢٣/٣/٨)

مراقب عام الشركات
د. وائل علي العرموطي

اعلان صادر عن بلدية اليرموك للمره الثانية

تعلن بلدية اليرموك رغبتها بشراء قطعة ارض من اراضي قرية الخريبة لاستخدامها كمقبرة لاهالي القرية فعلى الراغبين بالبيع تقديم اسعارهم بطريقة الظرف المختوم وايداعها في صندوق العطاءات في مركز البلدية ضمن الشروط التالية :
١- ان تكون القطعة او القطع داخل حدود البلدية وداخل التنظيم .
٢- ان تكون القطعة او القطع ذات شكل منتظم وطبيعة مستوية .
٣- ان تكون القطعة او القطع مخدومة بجميع الخدمات (كهرباء ومياه و شوارع)
٤- ان لاتقل القطعة او القطع عن دونمين ولا تزيد عن ثلاثة دونمات
٥- ان لاتكون محجوزة لاي جهة .
٦- ان يكون جميع الشركاء راغبين بالبيع وبنفس السعر في حالة وجود اكثر من شريك .
٧- ضريبة بيع العقار على المالك .
٨- الاعلان والطوابع على من يرسو عليه العطاء .
٩- ارفاق سند تسجيل ومخطط اراضي حديث .
١٠- اخر موعد لتقديم العروض في تمام الساعة الحادية عشرة من صباح يوم الاثنين الموافق ٢٠٢٣/٤/١٠

رئيس بلدية اليرموك
محمد الغزالي محمد الزعبي

مطعم الدومري - اربد

الاعلان عن اسماء الفائزين بالجوائز من مطعم الدومري بتاريخ ٢٠٢٣/٣/٢١ وتم استلامها :

١. اياد الجهماني	٢.محمد فرزات الحريري	٣.فدوى السرحان
٤.شرين الرضوان	٥.صابرين السعدي	٦. محمد ذياب
٧.عدنان طلعت الفقير	٨.اوس رضوان العاسمي	٩.ندوة عبدالله محمد
١٠.كمال محمد ابو ذان	١١.محمد سمير شقجي	١٢.اسامة مؤيد العلاونة
١٣.سعد يوسف الخطيب	١٤.راما محمد ابداح	١٥. محمد نور الشريف

اعـــــلان

بمقتضى المادة (٢١/ج) من قانون تطوير وادي الاردن رقم (١٩) لسنة ١٩٨٨ وتعديلاته
يعلن للعموم ولمدة خمسة عشر يوما من تاريخه جدول لتقدير قيمة الوحدة السكنية رقم (١٥٣) حوض (٣٧) الاسكان من اراضي غور الصافي والمستملكة بموجب قرار مجلس ادارة سلطة وادي الاردن رقم (٢١٩) تاريخ ١٩٨٠/١١/٩ وموافقة الرئاسة بالكتاب رقم (١٧٧٦/١٣/٥٩/٦) تاريخ ١٩٨١/٢/١١ .
قد علق يوم الثلاثاء الموافق ٢٠٢٣/٣/٢١ على لوحة دائرة الاراضي والمساحة /الاغوار الجنوبية باعتباره محلا بارزاً وسلمت نسخة اخرى منه الى رئيس بلدية الاغوار الجنوبية لاطلاع الجميع ذوي الحقوق عليه .
ويحق للسلطة ولكل متصرف او صاحب حق ان يعترض على قرار اللجنة خلال خمسة عشر يوما من تاريخ انتهاء مدة الاعلان عن قرارات اللجنة الى اللجنة الاستئنافية وبعد ان يودع المعترض مبلغ (خمسة عشر) ديناراً كأمانة للاعتراض على التقدير عملاً باحكام المادة (٢١/و) من القانون المذكور .

رئيس لجنة تقدير الاراضي
المهندس سامر محمد الدويري

وزارة الصناعة والتجارة والتموين
اعلان صادر عن مسجل الاسماء التجارية

استنادا لاحكام المادة (٨/ج) من قانون الاسماء التجارية رقم (٩) لسنة ٢٠٠٦ يعلن مسجل الاسماء التجارية في وزارة الصناعة والتجارة والتموين بأن الاسم التجاري (نبع المامونية للمياه الصحية) والمسجل لدينا في سجل الاسماء التجارية بالرقم (٢٥٩٢٢٠) باسم (انعام ابراهيم عبد الله الهودلي) جرى عليه نقل ملكية ليصبح باسم (محمد جمال يوسف يوسف) وتعتبر عملية نقل الملكية حجة على الغير من تاريخ نشر هذا الاعلان .

مسجل الاسماء التجارية
إكرام حسن السكر

شركة كهرباء محافظة اربد
إعلان فصل التيار الكهربائي

كهرباء اربد Irbid Electricity

ستقوم شركة كهرباء محافظة إربد يوم الخميس الموافق ٢٠٢٣/٣/٣٠ بإجراء أعمال صيانة على شبكتها والتي قد تضطر من خلالها إلى فصل التيار الكهربائي عن اربد - شارع الملك عبدالله الثاني، شارع الملك حسين، شارع العروس، منطقة الهاشمية حي الجامع وذلك من الساعة السادسة صباحا ولغاية الساعة العاشرة صباحا في محافظة اربد.
وعن الباعج، الكوم الاحمر من الساعة السابعة صباحا ولغاية الساعة الواحدة ظهرا في محافظة المفرق.
وعن خربة الوهادنة - حي الكرم من الساعة السابعة صباحا ولغاية الساعة الواحدة ظهرا في محافظة عجلون.

قسم العلاقات العامة

اعلان صادر عن مصفي شركة

استنادا لأحكام المادة(٢٦٤/ب) من قانون الشركات رقم (٢٢) لسنة ١٩٩٧ وتعديلاته .
أرجو من دائني شركة بيت الزهراء للتجارة العامه والوكالات ذ.م.م والمسجلة لدى دائرة مراقبة الشركات تحت الرقم (١٧١٦٤) بتاريخ ٢٠٠٨/٩/١٠ ضرورة تقديم مطالباتهم المالية تجاه الشركة سواء كانت مستحقة الدفع ام لا/ وذلك خلال شهرين من تاريخه للدائنين داخل المملكة، وثلاثة اشهر للدائنين خارج المملكة .
وذلك على العنوان التالي :
اسم مصفي الشركة : السيد فؤاد بلاسمة
عنوان المصفي : عمان - جبل الحسين - عمارة مدريد - خلوي (٠٧٩٨٩٦٢٥٤٣)

مصفي شركة

اعلان صادر عن مراقب عام الشركات

استنادا لاحكام المادة(١/٤٠) من قانون الشركات رقم (٢٢) لسنة ١٩٩٧ وتعديلاته يعلن مراقب عام الشركات في وزارة الصناعة والتجارة
عن استكمال اجراءات تصفية **شركة ليث عمرو وقاسم مياس** والمسجلة في سجل شركات تضامن تحت الرقم (١٢٢٦٦٧) بتاريخ ٢٠٢٢/٤/٢٤ اعتبارا من تاريخ نشر هذا الاعلان .
للاستفسار يرجى الاتصال بدائرة مراقبة الشركات على الرقم ٥٦٠٠٢٦٠

مراقب عام الشركات
د. وائل علي العرموطي

اعلان صادر عن مصفي
شركات التضامن والتوصية البسيطة

استنادا لأحكام المادة(٣٧) من قانون الشركات رقم (٢٢) لسنة ١٩٩٧ وتعديلاته.
يعلن مصفي **شركة ابراهيم ابراهيم محمد محمد صلاح وشريكه** والمسجلة تحت الرقم (٢١٤١٤) في سجل شركات التوصية تاريخ ٢٠٢٢/٦/٧ ورقمها الوطني (٢٠٠١٨٧٤٠١) بأن جميع الشركاء بالشركة قد اتفقوا على حل الشركة وتصفيتها بتاريخ ٢٠٢٣/٣/٢٦ وتعيين ابراهيم ابراهيم محمد محمد عوض صلاح مصفيا لها وعنوانه للتبلغ والتبليغ : المدينه مادبا
رقم الهاتف : ٠٧٧٩٧٥٥٧٤٤

مصفي شركة
ابراهيم محمد عوض صلاح

شركة حدائق بابل المعلقة للإستثمارات م.ع.م
إعلان توزيع أرباح المساهمين عن عام 2022

قررت الهيئة العامة لشركة حدائق بابل المعلقة للاستثمارات المساهمة العامه في اجتماعها العادي السادس عشر الذي عقد بتاريخ 3/21/ 2023 الموافقة على اقتراح مجلس الادارة بتوزيع ارباح نقديه بواقع 50 فلس للسهم الواحد اي بنسبة 5 % من القيمة الاسمية للسهم البالغة دينار اردني واحد على كافة المساهمين المسجلين في سجلات الشـــركة بتاريـخ 2023/3/21 حيث ستباشر الشركة بدفع الارباح المقرر توزيعها على المساهمين اعتبارا" من يوم الاثنين الموافق 2023/4/10 من الساعه العاشره ولغاية الثانيه ظهرا وفي مقر الشركة الكائن في مجموعة قعوار ، العبدلي بوليفارد 14 جادة رفيق الحريري.

Babelon INVESTMENTS

اسامه مناع
رئيس مجلس الإدارة

وزارة الصناعة والتجارة والتموين
اعلان صادر عن مسجل الاسماء التجارية

استنادا لاحكام المادة(٨/ج)من قانون الاسماء التجارية رقم (٩) لسنة ٢٠٠٦ يعلن مسجل الاسماء التجارية في وزارة الصناعة والتجارة والتموين بان الاسم التجاري (معصرة بيت يافا) والمسجل لدينا في سجل الاسماء التجارية بالرقم (١٤١٩٠٠) باسم (شركة عبد الرحيم الخطيب وشركاه) جرى عليه نقل ملكية ليصبح باسم (شركة جبل المكبر لعصر الزيتون ذ م م)وتعتبرعملية نقل الملكية حجة على الغير من تاريخ نشر هذا الاعلان.

مسجل الاسماء التجارية
اكرام حسن السكر

وزارة الصناعة والتجارة والتموين
اعلان صادر عن مسجل الاسماء التجارية

استنادا لاحكام المادة(٨/ج)من قانون الاسماء التجارية رقم (٩) لسنة ٢٠٠٦ يعلن مسجل الاسماء التجارية في وزارة الصناعة والتجارة والتموين بان الاسم التجاري (كشري صلصة ودقة) والمسجل لدينا في سجل الاسماء التجارية بالرقم (٢٧٠٥٩٦) باسم (بيسان محمود عبد الرحمن ابو العدس) جرى عليه نقل ملكية ليصبح باسم (زيد محمد توفيق محمود زيد الكيلاني)وتعتبرعملية نقل الملكية حجة على الغير من تاريخ نشر هذا الاعلان.

مسجل الاسماء التجارية
اكرام حسن السكر

اعـــــلان

يعلن للعموم بمقتضى احكام المادة (٢٥) من قانون تنظيم المدن والقرى والابنية رقم (٧٩) لسنة ١٩٦٦ ان مجلس التنظيم الاعلى قد قرر بقرارة رقم(٣/٢٦٦) تاريخ ٢٠٢٣/٢/٦ الموافقة على مخطط اضافة تنظيم باحكام سكن (د) واحداث طرق ومسجد وفرض عوائد تنظيم بمقدار دينار واحد لكل متر مربع مضاف ضمن الاحواض ذوات الارقام (٢/جمعان)،(٦/النصيري وتلعة الرشيد) من اراضي مرحب،(٤/الملوط) من اراضي ام رمانة وذلك في بلدية بيرين/لواء قصبة الزرقاء وحسب المخطط التعديلي رقم (٥) تاريخ ٢٠٢٣/٢/٢٢ المعد لهذه الغاية ووضعه موضع تنفيذ .
باستثناء الاجزاء المشار اليها بدائرة تعلن للاعتراض لمدة شهر اعتبارا من تاريخ نشر هذه الاعلان في الجريدة الرسمية .
يجوز لذوي العلاقة الاطلاع على التعديلات المبينة على المخطط المذكور في مكاتب اللجنة اللوائية في لواء قصبة الزرقاء ومكاتب بلدية بيرين وتقديم اعتراضاتهم لدى دائرة التنظيم في وزارة الادارة المحلية خلال مدة شهر من تاريخ نشره في الجريدة الرسمية .

نائب رئيس الوزراء ووزير الادارة المحلية
توفيق محمود كريشان
رئيس مجلس التنظيم الاعلى

اعلان صادر عن مراقب عام الشركات

استناد لاحكام المادة(١٣) من قانون الشركات رقم (٢٢) لسنة ١٩٩٧ وتعديلاته يعلن مراقب عام الشركات في وزارة الصناعة والتجارة بأن شركة **محمد خير لطفي القرعان وشريكته** والمسجلة في سجل شركات تضامن تحت الرقم (١٢٠١٠٨) بتاريخ ٢٠١٩/١٠/٦ تقدمت بطلب لاجراءات التغيرات التالية :
تعديل اسم الشركة من شركة :محمد خير لطفي القرعان وشريكته الى شركة :غيداء القرعان وشريكتها
للاستفسار يرجى الاتصال بدائرة مراقبة الشركات على الرقم ٥٦٠٠٢٦٠

مراقب عام الشركات
د. وائل علي العرموطي

اعلان صادر عن مصفي
شركات التضامن والتوصية البسيطة

استنادا لأحكام المادة(٣٧) من قانون الشركات رقم (٢٢) لسنة ١٩٩٧ وتعديلاته.
يعلن مصفي **شركة ماجد صيتان المصري وشريكه** والمسجلة تحت الرقم (١٠٨٧٤٣) في سجل شركات التضامن تاريخ ٢٠١٤/١/٢٢ ورقمها الوطني (٢٠٠١٣٨٧٦٩) بأن جميع الشركاء بالشركة قد اتفقوا على حل الشركة وتصفيتها بتاريخ ٢٠٢٣/٣/٢٠ وتعيين ماجد صيتان عبداللطيف المصري مصفيا لها وعنوانه للتبلغ والتبليغ : المدينه اربد
رقم الهاتف :٠٧٧٢٤٩٥٣٧٩
البريدالالكتروني:majed196933@yahoo.com

مصفي شركة
ماجد صيتان عبداللطيف المصري

اعلان صادر عن مراقب عام الشركات

استنادا لأحكام المادة(٢٧٧/أ) من قانون الشركات رقم (٢٢) لسنة ١٩٩٧ وتعديلاته يعلن مراقب عام الشركات في وزارة الصناعة والتجارة بأن شركة امبراطورية القهوة ذ.م.م مسجلة لدينا في سجل الشركات ذات المسؤولية المحدودة / تحت الرقم (٦٥٣١٧) بتاريخ (٢٠٢٢/١١/٢)
وقد تقرر شطبها من سجل الشركات ذات المسؤولية المحدودة بتاريخ (٢٠٢٣/٣/٢٢)

مراقب عام الشركات
د. وائل علي العرموطي

إعلان إلغاء تسجيل جمعية

استنادا لأحكام المادة ٣٢ من نظام الجمعيات التعاونية رقم ٣٦ لسنة ٢٠١٦
أقرر إلغاء جمعية جوهرة عمان التعاونية للاسكان م م عمان وشطبها من السجل العام للجمعيات التعاونية بعد ان تمت تصفيتها .

مدير عام المؤسسة التعاونية الاردنية
عبدالفتاح محمد الشلبي

اعلان اجتماع الهيئة العامة العادي
لشركة المركز الاردني للصناعات البيولوجية

السادة المساهمين في شركة المركز الاردني للصناعات البيولوجية المحترمين
تحية وبعد:
يسرني دعوتكم لحضور اجتماع الهيئة العامة العادي لشركة المركز الاردني للصناعات البيولوجية والمقرر عقده يوم الاثنين الموافق ٢٠٢٣/٤/٣ الساعة الثانية عشرة ظهرا عبر تطبيق الاتصال المرئي والمسموع zoom لمناقشة جدول الاعمال التالي :
١ -تلاوة تقرير مدققي الحسابات ومناقشة القوائم المالية للشركة لعام ٢٠٢٢ والمصادقة عليها وابراء ذمة رئيس واعضاء هيئة المديرين .
٢ - تلاوة تقرير هيئة المديرين حول اعمال الشركة لعام ٢٠٢٢ والخطة المستقبلية لعام ٢٠٢٣ .
٣ - انتخاب مدققي حسابات الشركة للعام ٢٠٢٣ .
٤ - اية امور اخرى تقترح الهيئة ادراجها ضمن جدول الاعمال .
راجين تسمية مندوبكم لحضور الاجتماع المشار اليه اعلاه، كما انه في حال تعذر حضوركم شخصيا "بامكانكم توكيل من ينوب عنكم من المساهمين لحضور الاجتماع بموجب التوكيل المرفق.
يرجى من حضرات المساهمين الكرام ارسال التوكيل على البريد الالكتروني
accounting@jovaccenter.com
قبل التاريخ المحدد للاجتماع بثلاثة ايام .
وتفضلوا بقبول الاحترام

رئيس هيئة المديرين
المدير العام رعد فيصل عبد الدايم

اعلان صادر عن مراقب عام الشركات

استناد لاحكام المادة(١/٤٠) من قانون الشركات رقم (٢٢) لسنة ١٩٩٧ وتعديلاته يعلن مراقب عام الشركات في وزارة الصناعة والتجارة
عن استكمال اجراءات تصفية شركة علي الغنميين وشريكته والمسجلة في سجل شركات تضامن تحت الرقم (٦٧٢٩٤) بتاريخ ٢٠٠٣/٦/١٩ اعتبارا من تاريخ نشر هذا الاعلان .
للاستفسار يرجى الاتصال بدائرة مراقبة الشركات على الرقم ٥٦٠٠٢٦٠

مراقب عام الشركات
د. وائل علي العرموطي

زيلينسكي يعترف بمأزق الهجوم المضاد.. هل يمهد للهزيمة؟

وكالات

قال الرئيس الأوكراني، فلاديمير زيلينسكي، إن كييف غير قادرة حاليًا على شن هجوم مضاد بسبب نقص الأسلحة، وتابع في مقابلة مع صحيفة «يوميوري شيمبون» اليابانية، «لا يمكننا البدء في الوقت الراهن بدون دبابات ومدفعية وأنظمة هيمارس».

تصريحات زيلنيسكي بحسب خبراء تحدثوا لموقع «سكاي نيوز عربية» تُعد الأحدث فيما يخص هجوم كييف المضاد، والأولى عقب تفقده جبهات القتال الشرقية في باخموت والجنوبية في خيرسون، فهل ستؤجل أوكرانيا هجوم الربيع المنتظر؟

اعتراف عقب زيارة

شهدت الأيام الماضية تحركات ميدانية للرئيس الأوكراني على جبهات القتال ففي جبهة الشرق تحدث زيلينسكي من باخموت التي تشهد معارك ضارية منذ 8 أشهر وسط أحاديث عن حصار القوات الروسية للمدينة.

والخميس الماضي زار الرئيس الأوكراني الجبهة الجنوبية وبالأخص منطقة خيرسون، وهنا يقول الخبير الروسي العسكري شاتيلوف مينيكايف، إن تصريحات زيلينسكي جاءت عقب زيارة الجبهة الجنوبية والتي كانت تراهن كييف على شن هجوم مضاد من تلك المنطقة.

ويرى شاتيلوف مينيكايف، خلال تصريحاته لموقع «سكاي نيوز عربية»، أن اعتراف زيلينسكي دليل على ضعف قواته في جبهات القتال ووضعها الحالي لا يسمح بشن أي هجوم مضاد، بل تحاول قواته عكس ذلك وهو الصمود وفي بعض الأحيان الفرار من جبهات القتال وفقًا لإعلامهم.

وفند الخبير الروسي العسكري، أسباب عدم قدرة كييف في الوقت الحالي على شن أي هجوم مضاد حاليا أو في القريب، مستبعدًا أن تكون تلك التصريحات خدعة عسكرية من جانب كييف.

اعتماد القوات الأوكرانية على المسيرات لشن أو قصف أي هدف ما يعني فقدانها للمدفعية والقذائف.

جبهة الجنوب تشهد هدوء نسبي مقارنة بالشرق نظرًا لعدم وجود ذخيرة كافية للقوات الأوكرانية.

جبهة الشرق تم قطع أكثر من 95 بالمئة من الطرق في باخموت ومحيطها والتي كانت تعتمد عليها كييف في تمرير الأسلحة وخروج المصابين.

تأخر تسليم الأسلحة الغربية أو بعضها يفقد زيلينسكي أي تقدم ملحوظ أو مؤثر ميدانيًا.

وسلط شاتيلوف مينيكايف، الضوء على ما أسماه تضارب التصريحات الأوكرانية فيما يخص هذا الهجوم المزعوم، فالخميس الماضي قال قائد القوات البرية الأوكرانية، ألكسندر سيرسكي، إن كييف قد تشرع قريباً في هجوم على منطقة باخموت، وعقب ذلك بساعات أقر زيلينسكي بصعوبة تنفيذ الأمر، ما يوكد أن معظم تحركات كييف إعلامية هدفها رفع الروح المعنوية لقواتها ومحاولة تصوير الأمر أن موسكو في مأزق.

كييف في المرمى

على الجانب الأوكراني، يقول جولي ميتروخين المتخصص بالسياسية الدولية بجامعة تافريسكي، إن التوقيت صعب للغاية والغرب يدرك ذلك بالأخص في جبهة الشرق والتي بسقوطها سيكون التقدم نحو دونباس بالكامل وكييف ليس صعبًا على القوات الروسية.

وأوضح المتخصص بالسياسية الدولية بجامعة تافريسكي الأوكرانية، خلال تصريحاته لموقع «سكاي نيوز عربية»، أن رهان موسكو في الوقت الحالي هو تأخير وصول الأسلحة الغربية لتحقيق أكبر مكسب على الأرض وإرغام كييف على التفاوض.

وأضاف أن الوقت الحالي يُعد المثالي لشن هذا الهجوم المضاد للاستفادة من الإرهاق الروسي في باخموت وصعوبة عبور نهر دنيبروا في الجنوب؛ موكدًا أن الغرب عليه تسليم الأسلحة بشكل أسرع وبالتزامن مع ذلك تعزيز الدعم الدولي لخطة السلام التي اقترحتها كييف.

وأشار جولي ميتروخين، إلى تصريحات نائب رئيس مجلس الأمن القومي الروسي، دميتري ميدفيديف، والذي هدد فيها بتوجه قوات روسيا إلى كييف ولفيف، واصفًا تلك التصريحات بنوايا موسكو الحقيقة وهي غزو أوكرانيا بالكامل.

وفي السياق الدولي تعهد الرئيس الأميركي، جو بايدن، إن بلاده تعتزم مواصلة الضغط على روسيا وفرض عقوبات تاريخية ضدها.

بايدن: لا أستخفّ بالصين وروسيا.. وبكين لم ترسل أسلحة لموسكو

واشنطن

أعلن الرئيس الأميركي جو بايدن في أوتاوا أن الصين «لم تُرسل» أسلحة إلى روسيا منذ أن بدأت روسيا عمليتها العسكرية في أوكرانيا قبل عام ونيّف.

وخلال مؤتمر صحافي مشترك مع رئيس الوزراء الكندي جاستن ترودو، قال بايدن: «على مدى الأشهر الثلاثة الماضية وأنا أسمع أن الصين ستزوّد روسيا أسلحة مهمة... لم يفعلوا ذلك بعد. هذا لا يعني أنّهم لن يفعلوا ذلك، لكنهم لم يفعلوه بعد».

وأضاف بايدن: «أنا لا أستخفّ بالصين. أنا لا أستخفّ بروسيا»، معتبرا أنّ التقارير عن التقارب بينهما ربما كانت «مبالغا فيها».

وشدّد بايدن في المقابل على العلاقات القوية بين الديمقراطيات الغربية، قائلا «إذا حدث أيّ شيء، فهو أن الغرب قد أصبح بشكل ملحوظ أكثر اندماجا».

وتحدث بايدن عن التحالفات الأمنية الأميركية في منطقة المحيط الهادئ، على غرار الرباعية التي تضم أيضا أستراليا والهند واليابان، وكذلك تحالف «أوكوس» مع أستراليا وبريطانيا.

البنتاغون يدعو إلى تجهيز الجيش لمواجهة محتملة مع الصين

خلال زيارة أجراها الرئيس الصيني شي جين بينغ إلى موسكو هذا الأسبوع، أشادت روسيا وبكين بـ»الطبيعة الخاصة» لعلاقاتهما.

لكن الزعيم الصيني لم يعد بتوفير أسلحة للقوات الروسية التي تقاتل في أوكرانيا، وهي خطوة كانت ستستدعي في حال حصولها فرض عقوبات غربية على الصين.

ويوم الخميس، قال قادة في «البنتاغون»، إن الجيش الأميركي يجب أن يكون جاهزا لمواجهة محتملة مع الصين، مما دفع الكونغرس إلى الموافقة على موازنة وزارة الدفاع المقترحة البالغة 842 مليار دولار والتي من شأنها تحديث القوات في آسيا وحول العالم.

ماذا جاء على لسان لويد أوستن؟

قال وزير الدفاع لويد أوستن في شهادته أمام لجنة المخصصات الفرعية للدفاع بمجلس النواب:

هذه موازنة مدفوعة بالاستراتيجية، موازنة مدفوعة بجدية تنافسنا الاستراتيجي مع جمهورية الصين الشعبية.

الموازنة تقترح إنفاق أكثر من 9 مليارات دولار، بزيادة 40 في المئة عن العام الماضي، لبناء القدرات العسكرية في المحيط الهادئ والدفاع عن الحلفاء.

ضمان الاستعداد للقتال

من جهته، صرّح الجنرال مارك ميلي، رئيس هيئة الأركان المشتركة:

سلوك الصين يدفعها على الطريق نحو المواجهة والصراع المحتمل مع جيرانها وربما الولايات المتحدة.

الحرب والاستعداد لها مكلف للغاية، لكنه ليس باهظ الثمن مثل خوض الحرب، وهذه الموازنة تمنع الحرب وتجهزنا لخوضها إذا لزم الأمر.

وزارة الدفاع يجب أن تواصل تحديث قواتها لضمان استعدادها للقتال إذا لزم الأمر.

معدلات الاستعداد التشغيلي لدينا أعلى الآن مما كانت عليه في سنوات عديدة.

أكثر من 60 في المئة من القوة النشطة في أعلى حالات الاستعداد في الوقت الحالي، ويمكن أن تنتشر للقتال خلال أقل من 30 يوما، بينما يمكن نشر 10 في المئة في غضون 96 ساعة.

قتلى جراء إعصار ضرب جنوب أميركا.. أوضاع خطيرة تهدد السكان

وكالات

ضرب إعصار قوي مناطق ريفية في ولايتي ميسيسيبي وألاباما، مساء الجمعة، ما أسفر عن مقتل 19 شخصا، وتدمير مباني وانقطاع التيار الكهربائي، حيث تسبب الطقس القاسي في تساقط حبات برد بحجم كرات الجولف وتحرك عبر عدة ولايات جنوبية ما دفع السلطات إلى تحذير البعض في طريق العاصفة من أنهم في «وضع يهدد حياتهم». وأكدت خدمة الأرصاد الجوية الوطنية أن إعصارًا قمعيا «تورنادو» تسبب في أضرار على بعد 60 ميلاً (96 كيلومترًا) شمال شرقي جاكسون بولاية ميسيسيبي. أبلغت مدن سيلفر سيتي ورولينغ فورك الريفية عن الدمار حيث استمر الإعصار في اجتياح الشمال الشرقي بسرعة 70 ميلاً في الساعة (113 كم / ساعة) بدون أن يضعف، مسرعا نحو ألاباما عبر بلدات بما في ذلك وينونا وأموري في الليل. لقي 19 شخصا على الأقل مصرعهم بسبب الإعصار في ولاية ميسيسيبي، حسبما أفادت الطبيبة الشرعية في مقاطعة شاركي أنجيليا إيستون لشبكة آيه بي سي نيوز تقع رولينغ فورك في مقاطعة شاركي. أصدرت هيئة الأرصاد الجوية الوطنية تنبيهًا عندما كانت العاصفة تضرب ولم تخف الكلمات: «لحماية حياتك، احتم الآن! وحذرت: أنت في وضع يهدد حياتك. الحَطام المتطاير قد يكون مميتًا لأولئك الذين يتواجدون بدون مأوى. ستدمر المنازل المتنقلة. من المحتمل حدوث أضرار كبيرة للمنازل والشركات والمركبات ومن المحتمل حدوث تدمير كامل».

وقال كورنيل نايت لوكالة الأسوشيتدبرس إنه وزوجته وابنتهما البالغة من العمر 3 سنوات كانوا في منزل أحد الأقارب في رولينغ فورك عندما ضرب الإعصار.

قال إن السماء كانت مظلمة ولكن «يمكنك رؤية الاتجاه من كل محول كهرباء ينفجر».

زيارة ماكرون للصين.. ملفات هامة أبرزها الحرب في أوكرانيا

وكالات

أعلن قصر الإليزيه الجمعة أن الرئيس الفرنسي إيمانويل ماكرون سيستغلّ «زيارة الدولة» التي سيقوم بها إلى الصين من 5 ولغاية 8 أبريل «للعمل» مع نظيره الصيني شي جين بينغ على «عودة السلام» في أوكرانيا.

وقالت الرئاسة الفرنسية في بيان، إن ماكرون «ملتزم الحفاظ على حوار مستمرّ ومتطلّب مع الصين».

وأوضح الإليزيه في بيانه أن «الرئيسين الفرنسي والصيني سيجريان نقاشات معمّقة حول الحرب في أوكرانيا للعمل من أجل عودة السلام في إطار القانون الدولي، ولا سيّما سيادة أوكرانيا ووحدة أراضيها».

وزار شي هذا الأسبوع روسيا حيث أظهر دعمه القوي لنظيره الروسي فلاديمير بوتين في مواجهة الغرب، علما أن بكين كانت قد طرحت قبل ذلك مقترحات لتسوية النزاع الأوكراني.

وتنوي فرنسا دفع الصين التي لم تدن العملية العسكرية الروسية في أوكرانيا، إلى استخدام نفوذها لدى موسكو لإقناع بوتين بالجلوس إلى طاولة المفاوضات مع كييف.

أبرز الملفات في زيارة ماكرون إلى الصين

بحسب الرئاسة الفرنسية، فإن المباحثات في بداية أبريل «ستركّز أيضا على الأزمات الدولية في الشرق الأوسط وإفريقيا والتوترات في منطقة المحيطين الهندي والهادئ».

وأضافت أن «إعادة فتح الصين بعد الجائحة يتيح الفرصة لإعادة إطلاق دينامية العلاقات الفرنسية–الصينية على كل الأصعدة، في وقت تتطلّب فيه التوترات والأزمات الدولية أكثر من أي وقت مضى إعطاء أفق لهذه الشراكة الاستراتيجية».

وأوضح الإليزيه في بيانه أن الزيارة ستتضمن ثلاثة محاور رئيسية هي: القضايا الاستراتيجية والأزمات الدولية، التعاون في مواجهة التحديات العالمية الكبرى، والعلاقات الاقتصادية.

كما أعلن ماكرون في مؤتمر صحافي الجمعة في بروكسل أن رئيسة المفوضية الأوروبية أورسولا فون دير لايين سترافقه «في جزء من برنامج الزيارة» انطلاقا من مبدأ «الوحدة الأوروبية» الذي يمثّل «شرطا أساسيا لبناء شراكة متوازنة مع الصين».

وأردف الإليزيه أن الزيارة هدفها أيضا «إعطاء دفعة جديدة للتعاون الفرنسي–الصيني في مواجهة القضايا العالمية التي يكون الالتزام القوي من الصين أمرا ضروريا فيها نظرا لتأثير تنميتها على بقية الكوكب»، ومن بين هذه القضايا المناخ والتنوّع البيولوجي.

رواندا ستجري الانتخابات الرئاسية والبرلمانية بشكل متزامن

وكالات

قرّرت حكومة رواندا إجراء الانتخابات البرلمانية والرئاسية بشكل متزامن، وفق ما أعلنت رئاسة الوزراء في بيان.

وأعلنت رئاسة الحكومة أن الوزراء وافقوا في اجتماع عقد يوم الجمعة برئاسة الرئيس بول كاغامي على اقتراحه تعديل الدستور «بما يسمح بمواءمة توقيتي الانتخابات البرلمانية والرئاسية».

وبات من المقرر إجراء الاقتراع في آب/أغسطس من العام المقبل، وهو التاريخ المحدد أصلاً للانتخابات الرئاسية، ما يؤخر فعليا الاقتراع البرلماني الذي كان مقررًا في أيلول/سبتمبر 2023.

وتم الكشف عن الخطوة التي لا تزال بحاجة إلى موافقة البرلمان، في بيان أكد أيضا تخفيف الحكم بالحبس 25 عاما الصادر بحق بول روسيساباغينا المعارض لكاغامي والمدان بتهم إرهاب، وذلك بأمر رئاسي.

وأطلق سراح روسيساباغينا (68 عاما) في ساعة متأخرة من مساء الجمعة ونقل إلى مقر إقامة السفير القطري في كيغالي ومن المتوقع أن يبقى هناك يومين قبل أن يتوجه إلى الدوحة ثم إلى الولايات المتحدة.

وتتغنى رواندا بأنها واحدة من أكثر الدول استقرارا في إفريقيا ، لكن منظمات حقوقية تتّهم كاغامي باستخدام الترهيب وخنق المعارضة وحرية التعبير للبقاء في الحكم.

– عصر النفقات – وأصبح كاغامي رئيسا في نيسان/أبريل 2000، على الرغم من أن زعيم المتمردين السابق يعتبر زعيما فعليا منذ نهاية انتهاء الإبادة الجماعية عام 1994.

وعاد كاغامي إلى منصبه بأكثر من 90 في المئة من الأصوات في انتخابات 2003 و2010 و2017.

وجاء فوزه الأخير بعد تعديلات دستورية مثيرة للجدل مكّنته من انتزاع ولاية ثالثة ستتيح له البقاء في الحكم حتى العام 2034.

وخطوة إجراء الانتخابات بشكل متزامن طرحها في بادئ الأمر في شباط/فبراير الرئيس الجديد للجنة الوطنية للانتخابات، أودا غاسينزيغوا، وهو شخصية مثيرة للجدل وعضو بارز في حزب «الجبهة الوطنية الرواندية» الحاكم بزعامة كاغامي.

وقال الأمين العام للجنة الانتخابات الوطنية ، تشارلز مونيانيزا في تصريح لوسائل إعلام محلية إن تغيير موعد الاستحقاق سيوفر المال.

وقال «لم نعد نعتمد على تمويل المانحين لإجراء انتخاباتنا. وعندما ننظر إلى انتخاباتنا، سواء كانت برلمانية أو رئاسية، نلاحظ أن كلا منها يكلّف نحو سبعة مليارات فرنك رواندي (حوالي 6 ملايين دولار)».

وتابع «لكن نحو ثمانية مليارات فرنك (7 ملايين دولار) ستكون كافية إذا ما أُجريتا بشكل متزامن».

ولقيت الخطوة ترحيب المعارضة التي لا تتمتع إلا بتمثيل ضئيل في البرلمان بعد فوز الجبهة الوطنية التقدمية والأحزاب الحليفة الأصغر في الانتخابات التشريعية عام 2018.

وشدّد فرانك هابينيزا زعيم حزب الخضر الديموقراطي في رواندا في تصريح لفرانس برس على أن إجراء الاستحقاقين بشكل متزامن سيوفر نفقات على «كل من الدولة والاحزاب السياسية».

وتابع «لذلك، إذا ما أجريا في نفس الوقت، ستكون الدولة قادرة على توفير أموال دافعي الضرائب التي يمكن استخدامها لبناء المزيد من الطرق، والمزيد من المدارس أو المستشفيات.»

مقتل جندي يمني في هجوم بمسيّرة حوثية في اليمن

صنعاء

قُتل جندي يمني وأصيب اثنان آخران في هجوم بطائرة مسيّرة شنه المتمرّدون الحوثيون المدعومون من ايران في جنوب البلاد، وفق ما أفاد مسؤول حكومي.

وأكد مصدر عسكري في مدينة تعز المحاصرة حصيلة الهجوم وهو الأحدث في النزاع الذي يشهده اليمن على الرغم من الجهود الدبلوماسية لوقف الصراع المستمر منذ العام 2014.

واستهدف الهجوم بطائرة مسيرة نقطة تفتيش عسكرية «قبل مرور موكب يضم وزير الدفاع اللواء محسن الداعري بمعية رئيس هيئة الاركان اللواء صغير بن عزيز اثناء توجههما الى مدينة تعز المحاصرة من ثلاثة جهات من قبل الحوثيين»، بحسب المسؤول الحكومي الذي طلب عدم كشف هويته.

وقال مسؤول أمني إن «محافظ تعز كان ضمن موكب الوزير وموكب رئيس هيئة الاركان ومعهم ضباط سعوديون من قيادة التحالف العربي لكن الاستهدافات تمت بنقطة تفتيش كان يتجمع فيها عسكريون لاستقبال الوفد».

وتخضع تعز، ثالث أكبر مدينة في اليمن، لسيطرة الحكومة المدعومة من السعودية، لكنها محاصرة بالمتمردين الحوثيين الذين سيطروا على مساحات شاسعة من البلاد خلال حرب مستمرة منذ نحو عقد من الزمن.

وأسفرت الاشتباكات التي اندلعت الإثنين في محافظة مأرب المنتجة للنفط وإحدى ساحات القتال الرئيسية وآخر معقل للحكومة في الشمال، عن مقتل عشرة جنود، وفق ما أفادت مصادر عسكرية فرانس برس.

يأتي التصعيد في ظل الجهود الدولية المتزايدة لإنهاء الحرب الجارية في أفقر دولة في العالم العربي.

ويشهد اليمن نزاعا داميا منذ 2014 بين القوات الموالية للحكومة المعترف بها دوليا والمتمردين الحوثيين. وتصاعد النزاع مع تدخل السعودية على رأس تحالف عسكري في آذار/مارس 2015 لوقف تقدم الحوثيين بعد سيطرتهم على العاصمة صنعاء.

وأودى الصراع مذاك بعشرات آلاف اليمنيين وتسبّب بأزمة إنسانية وصفتها الأمم المتحدة بأنها الأسوأ في العالم مع نزوح ملايين الأشخاص.

في وقت سابق من الشهر الحالي وافقت الرياض وطهران على استئناف العلاقات الدبلوماسية بعد سبع سنوات على قطعها، ما أحيا الآمال بالتوصل إلى تهدئة في اليمن حيث يدعم البلدان طرفين متحاربين.

السياح في باريس منقسمون بين مؤيدين ومعارضين للتظاهرات

باريس

يتعذّر على السياح الذين يزورون باريس تجاهل الاحتجاجات العنيفة التي تشهدها فرنسا، مع تحطيم للواجهات الزجاجية ومحطات الحافلات وإحراق لحاويات النفايات وانتشار الشرطة، سواء أكانوا يؤيدون أم لا إصلاح نظام التقاعد المدعوم من الرئيس إيمانويل ماكرون.

وفي منطقة مونمارتر الباريسية، وهي تلة تشكل مقصداً أساسياً للسياح وتطل منها كنيسة القلب المقدس (Sacre-Coeur)، يدل اصطفاف الحافلات الزرقاء وعدد كبير من عناصر الشرطة مساء الجمعة على مدى هشاشة الوضع والخشية من انفجاره فجأة في هذه المنطقة التي بقيت حتى الآن بمنأى عن التظاهرات.

لا تبدو الهولندية يوديت يونكر التي قدمت إلى فرنسا للاحتفال بتقاعد والدتها، راضية عما يحدث. واوضحت لوكالة فرانس برس «نحن بحاجة إلى التغيير، نحن نتقدم في العمر وينبغي دفع معاشات التقاعد»، متبنية الحجج التي اوردتها الحكومة الفرنسية.

واضافت «أتفهم موقف حكومتكم».

وتشاطرها الرأي مواطنتها ميراندا بالت (51 عاماً) التي التقتها وكالة فرانس برس على جسر ألكسندر الثالث فوق نهر السين والمطل على برج إيفل الرائع، قائلة «في هولندا، قاموا أيضًا بتغيير القانون. (..) وقبلنا به على الفور».

وتابعت الأستاذة في جامعة أمستردام «سأتقاعد في سن 67 ونصف»، بينما الإصلاح الذي لا يحظى بشعبية والذي تم تبنيه مؤخراً في فرنسا يرفع سن التقاعد من 62 إلى 64 عامًا.

ومررت الحكومة مشروع تعديل نظام التقاعد من دون تصويت في البرلمان مستندة على مادة في الدستور يعتبرها كثيرون «إنكاراً للديموقراطية»، ليقينها من أنه لن يحصل على موافقة الأغلبية في الجمعية الوطنية على الرغم من مناقشته منذ شهور.

الخميس، تظاهر ما مجموعه 3،5 ملايين شخص في مختلف أنحاء فرنسا وفق نقابة «سي جي تي»، فيما اقتصر العدد بحسب وزارة الداخلية على 1،08 مليون ضد تعديل نظام التقاعد. كان الغضب واضحاً بين المحتجين الذين عبروا عن استيائهم من الرئيس.

في باريس حيث أعلن الاتحاد العمالي العام (سي جي تي) مشاركة 800 ألف شخص، في مقابل 119 ألفا بحسب وزارة الداخلية، سرعان ما سجّلت أعمال عنف لا سيّما رشق الحجارة والقوارير وإطلاق المفرقعات على قوات الأمن.

ثم أشعلت النار في ساحة الجمهورية، المكان التقليدي للتجمعات السياسية، على وقع هتافات تنادي «باريس! ثوري! ثوري!». قال إيغور (27 عاماً) الذي شارك في جميع التجمعات، المنظمة او العفوية، منذ شهرين «الناس لم تعد تخشى شيئاً».

المدير العام للوكالة الدولية للطاقة الذرية سيزور محطة زابوريجيا الأوكرانية

فيينا

قال المدير العام للوكالة الدولية للطاقة الذرية رافاييل غروسي إنه سيزور محطة زابوريجيا النووية في أوكرانيا الأسبوع المقبل، محذرا من الوضع «الخطير» هناك. وتسيطر القوات الروسية على أكبر منشأة نووية في أوروبا منذ عام، علما بأن محيط المحطة يتعرّض بشكل مستمر للقصف.

وأعلنت الوكالة الدولية للطاقة الذرية أن غروسي سيزور المنشاة للمرة الثانية «لتقييم شروط الأمان والسلامة فيها».

وجاء في بيان لغروسي «على الرغم من أن تواجدنا في المنشأة مر عليه سبعة أشهر، لا تزال الأوضاع في محطة زابوريجيا للطاقة النووية خطيرة».

وتابع «المخاطر التي تهدد السلامة والأمان جلية، وكذلك ضرورة التحرك الآن لتجنب وقوع حادث». واقترح غروسي إقامة منطقة آمنة حول الموقع. وقال «أنا مصمم على مواصلة القيام بكل ما باستطاعتي للمساعدة في تقليص مخاطر وقوع حادث نووي خلال الحرب المأسوية في أوكرانيا».

سيرافق فريق من خبراء الوكالة الدولية للطاقة الذرية غروسي، علما بأن الوكالة متواجدة في المنشأة منذ أيلول/سبتمبر. في شباط/فبراير تم تأخير المداورة نحو شهر، وفق ما أعلنت الوكالة منددة بـ»ظروف صعبة للغاية واجهها الخبراء».

إلى ذلك تعرّضت المنشاة لانقطاع متكرر للتيار الكهربائي.

وتحتاج المنشأة للتغذية بالتيار الكهربائي بشكل مستمر لضمان وظائف الأمان والسلامة النووية.

مذكرة تفاهم بين أدنوك للحفر ومصدر لاستغلال الطاقة الحرارية

وكالات

وقعت شركة «أدنوك للحفر» المُدرجة في سوق أبوظبي، مُذكرة تفاهم لخمس سنوات مع شركة أبوظبي لطاقة المستقبل «مصدر»، بهدف استكشاف فُرص وسُبل التعاون في مجالات التطوير، والاستثمار، والعمليات، والمشاريع لدفع جهود تحقيق انتقال مسؤول وواقعي في قطاع الطاقة في دولة الإمارات والعالم.

ووفقاً لمذكرة التفاهم التي تُؤكد خبرة «أدنوك للحفر» الواسعة في قطاع أعمال الحفر، ستعمل الشركة بوصفها خبيراً فنياً واستشارياً في مجال الحفر على تقديم الدعم لشركة «مصدر» في مشاريعها للطاقة الحرارية الأرضية في جميع أنحاء العالم.

وستقوم الشركتان بإجراء تقييم مشترك لما يمكن أن توفره «أدنوك للحفر» من إمكانات في مجال خدمات الحفر المرتبطة بالطاقة الحرارية الأرضية.

من جانبه، قال عبدالرحمن الصيعري، الرئيس التنفيذي لشركة أدنوك للحفر: «يوفر قطاع الطاقة الحرارية الأرضية إمكانات ضخمة وواعدة على مستوى العالم. كما أنه قطاع يطرح أمام مطوري مشاريع الطاقة تحديات تدفعهم إلى إيجاد طرق عمل ذكية ومبتكرة وفعالة من حيث التكلفة لحفر الآبار وتهيئتها. ويمكن لشركة أدنوك للحفر بفضل خدمات الحفر المتكاملة التي تقدمها أن توفر تقنيات متقدمة وفعالة لحفر الآبار وتهيئتها، تُمكن مصدر من إنتاج طاقة حرارية أرضية نظيفة لتبريد آلاف المنازل والمباني المكتبية».

وفي سياق متصل، قال محمد الرمحي، الرئيس التنفيذي لشركة مصدر: «تأتي مُذكرة التفاهم التي تم توقيعها مع أدنوك للحفر في إطار التزام مصدر بالاستفادة من الفرص المتاحة في مختلف مجالات الطاقة النظيفة وتقنياتها. ومع إضافة الطاقة الحرارية الأرضية مؤخراً إلى محفظتنا المتنامية من مشاريع الطاقة النظيفة، فإننا مهتمون بهذا المورد الذي يمكن أن يلعب دوراً مهماً في دعم تحقيق التحول المنشود في قطاع الطاقة. كما نتطلع إلى العمل مع أدنوك للحفر من أجل تحقيق الاستفادة الأمثل منه».

وتوفر مصادر الطاقة الحرارية الأرضية طاقة ثابتة ومستمرة من خلال استغلال الحرارة المتولدة داخل نواة الأرض، وذلك مقارنة مع الطاقة الشمسية أو طاقة الرياح التي تتسم بأنها مصادر متقطعة لتوليد الطاقة.

وبالنظر إلى التحديات التي يطرحها الوصول إلى مصادر هذه الطاقة، حسب ما أظهرته الدراسات التي أجرتها شركة «مصدر»، فإن هناك حاجة إلى اعتماد تقنيات جديدة لحفر الآبار من هذا النوع وتهيئتها بما يضمن الكفاءة من حيث التكلفة في مختلف المراحل.

ويُشار إلى أن «مصدر» دخلت قطاع الطاقة الحرارية الأرضية الشهر الماضي باستثمار استراتيجي في شركة «بيرتامينا جيوثرمال انرجي» بدولة إندونيسيا التي تعد من إحدى أكبر الشركات العاملة في مجال الطاقة الحرارية الأرضية في العالم.

ووفقاً لشركة «مصدر»، فإن الطاقة الحرارية الأرضية ستلعب دوراً مهماً في الانتقال المسؤول إلى الطاقة النظيفة، مما سيساعد الدول التي تتوفر على موارد مهمة منها في التقليل من الانبعاثات.

وتُعزز مذكرة التفاهم الموقعة التزام «أدنوك للحفر» بتوسعة نطاق خدماتها الرائدة في قطاع عمليات الحفر، إضافة إلى دعمها لعمل الشركة على تطوير مصادر جديدة تعزز نمو إيراداتها.

والاستفادة من خبرة الشركة الفنية الواسعة في تطوير مشاريع تساهم في تحقيق انتقال مسؤول وتدريجي في قطاع الطاقة العالمي.

يُذكر أن «مصدر» تأسست عام 2006، وهي شركة الطاقة النظيفة الرائدة في دولة الإمارات، وتنشط في أكثر من 40 دولة حول العالم. وقد استثمرت «مصدر» في محفظة مشاريع للطاقة المتجددة بقدرة إجمالية تفوق الـ 20 جيجاواط.

الدولار يضعف وسط احتمالات أن يتوقف الفيدرالي عن رفع الفائدة

واشنطن

استقر الدولار قرب أدنى مستوياته في سبعة أسابيع إذ أبقى القلق بشأن البنوك المستثمرين في حالة حذر وقيم المتعاملون احتمالات أن يتوقف مجلس الاحتياطي الفيدرالي (البنك المركزي الأميركي) عن رفع أسعار الفائدة.

وانخفض مؤشر الدولار، الذي يقيس أداء العملة الأميركية مقابل ستة عملات رئيسية، 0.097 بالمئة إلى 102.48 نقطة ليبقى أعلى قليلا من أدنى مستوى في سبعة أسابيع عند 101.91 الذي لامسه أمس الخميس. وحقق المؤشر مكاسب طفيفة أمس الخميس هي الأولى له في ستة أيام تداول.

رفع مجلس الاحتياطي الأربعاء أسعار الفائدة 25 نقطة أساس كما كان متوقعا، لكنه اتخذ موقفا حذرا بشأن المزيد من الزيادات بسبب الاضطرابات التي يشهدها القطاع المصرفي حتى مع إبقاء رئيس المجلس جيروم باول الباب مفتوحا أمام رفع آخر في أسعار الفائدة إذا لزم الأمر.

وأكدت وزيرة الخزانة الأميركية جانيت يلين أمس الخميس أنها مستعدة لاتخاذ مزيد من الإجراءات لضمان بقاء ودائع الأميركيين المصرفية آمنة لتهدئة المستثمرين.

وارتفع الين 0.5 بالمئة إلى 130.16 مقابل الدولار بعد أن لامس أعلى مستوى في ستة أسابيع عند 130.055 في وقت سابق من الجلسة.

واستقر الجنيه الإسترليني عند 1.2285 الدولار بعد أن لامس أعلى مستوى في سبعة أسابيع عند 1.2341 دولار أمس الخميس في تعاملات متقلبة. وصعد اليورو 0.03 بالمئة عند 1.0833 دولار ليظل أقل من أعلى مستوى له في سبعة أسابيع عند 1.0930 دولار الذي لامسه أمس الخميس. وسينصب تركيز المستثمرين على بيانات مؤشر مديري المشتريات لشهر مارس من منطقة اليورو وألمانيا وفرنسا وبريطانيا المقرر صدورها في وقت لاحق من اليوم لتقييم حالة الاقتصاد الأوروبي.

وارتفع الدولار الأسترالي 0.07 بالمئة إلى 0.669 مقابل الدولار، بينما انخفض الدولار النيوزيلندي 0.14 بالمئة إلى 0.624 مقابل الدولار.

انخفاض حاد لليورو والإسترليني وسط مخاوف بشأن بنوك أوروبية

وكالات

انخفض اليورو والجنيه الإسترليني بشدة مقابل الدولار، في ظل التوترات بشأن البنوك وفشل البيانات الاقتصادية التي فاقت التوقعات في رفع المعنويات. وتراجعت أسهم البنوك في أوروبا مع تضرر سهمي دويتشه بنك ومجموعة (يو.بي.إس) من المخاوف من أن أسوأ المشكلات في القطاع منذ الأزمة المالية عام 2008 لم يتم احتواؤها بعد.

وفشلت بيانات مؤشر مديري المشتريات التي فاقت التوقعات في رفع العملة الموحدة في ظل تراجع المعنويات في الأسواق مع هبوط أسهم البنوك الأوروبية بأكثر من خمسة بالمئة.

وقالت جين فولي، رئيسة استراتيجية العملات الأجنبية في رابو بنك لندن، لوكالة رويترز، إن «البيانات فاقت التوقعات، لكن المعنويات في السوق هي الإحجام عن المخاطرة، وهو ما يدعم عودة أخرى إلى الدولار كملاذ آمن».

وانخفض اليورو أكثر من واحد بالمئة إلى 1.0714 مقابل الدولار وكان تراجع 0.9 بالمئة في أحدث التعاملات إلى 1.0735 نقطة.

كما أدى الإحجام عن المخاطرة إلى انخفاض الجنيه الإسترليني 0.6 بالمئة إلى 1.2214 مقابل الدولار على الرغم من بيانات تظهر أن الاقتصاد البريطاني بصدد النمو في الربع الأول من العام وأن الثقة تتعزز.

ولامس الجنيه الإسترليني أعلى مستوى له في سبعة أسابيع عند 1.2341 مقابل الدولار أمس الخميس في تعاملات متقلبة بعدما رفع بنك إنجلترا أسعار الفائدة 25 نقطة أساس إلى 4.25 بالمئة، لكنه قال إن ارتفاعا مفاجئا للتضخم سيتلاشى سريعا على الأرجح مما أثار تكهنات بأنه أوقف مسعاه في رفع أسعار الفائدة.

وتعرضت أسهم البنوك لضربة قوية هذا الشهر في أعقاب الانهيار المفاجئ لاثنين من البنوك الإقليمية في الولايات المتحدة والبيع الطارئ لبنك كريدي سويس السويسري لمنافسه المحلي يو.بي.إس.

الطلب على الملاذ الآمن

قال كريستوفر وونج، خبير العملات في (أو.سي.بي.سي)، لوكالة رويترز إن سوق العملات الأجنبية تشير فيما يبدو إلى موجة من الخوف من المخاطرة مع تفوق وكلاء الملاذات الآمنة والذهب والين في الأداء على معظم العملات الأخرى. وزاد الطلب على الين بصفته ملاذا آمنا 0.7 بالمئة إلى 129.95 مقابل الدولار بعد أن لامس أعلى مستوى في سبعة أسابيع عند 129.64.

وارتفع مؤشر الدولار الذي يقيس أداء العملة الأميركية مقابل ستة عملات رئيسية، 0.6 بالمئة إلى 103.22 نقطة.

رفع الاحتياطي الفيدرالي الأربعاء الماضي أسعار الفائدة 25 نقطة أساس كما كان متوقعا، لكنه اتخذ موقفا حذرا بشأن المزيد من الزيادات بسبب الاضطرابات التي يشهدها القطاع المصرفي حتى مع إبقاء رئيس المجلس جيروم باول الباب مفتوحا أمام رفع آخر في أسعار الفائدة إذا لزم الأمر.

دويتشه بنك الألماني يثير حالة من القلق في الأسواق المالية

برلين

عاد الخوف ليستحوذ على الأسواق المالية، ولا سيما في أوروبا حيث استمر القطاع المصرفي في التراجع على الرغم من تصريحات السياسيين الذين حاولوا طمأنة المستثمرين بشأن استقرار النظام المالي.

وفي أوروبا، تراجعت البورصات بنسبة 1.74 بالمئة في باريس، و1.66 بالمئة في فرانكفورت و1.26 بالمئة في لندن بعد تسجيل تحسن في بداية الأسبوع بعد استحواذ مصرف «يو بي إس» UBS على مصرف «كريدي سويس».

وعلق مايكل هيوسون، المحلّل لدى CMC Markets في تقرير لوكالة فرانس برس، قائلاً إن «عدم اليقين المنتشر في الأسواق تسبب في أن يخسر القطاع المصرفي في غضون ثلاثة أسابيع كل المكاسب التي سجلها منذ بداية العام».

لكن لم يكن بوسع الخبير أن يحدد «حافزا واضحا» لتفسير الحركة التنازلية خلال اليوم «بخلاف عدم اليقين بشأن احتمال زيادة أسعار الفائدة في المستقبل والتأثيرات التي قد تحدثها على الاستقرار المالي» وسائر قطاعات الاقتصاد.

ويمكن لرفع أسعار الفائدة أن يؤدي إلى معاقبة البنوك الأضعف ويثير مخاوف من حالات إفلاس جديدة بعد تلك التي شهدها بنك سيليكون فالي (SVB) في الولايات المتحدة، ثم بنكان أميركيان آخران هذا الشهر.

وقال هيوسون «يبدو أن هذه المخاوف وصلت إلى نقطة تحول قبل نهاية الأسبوع».

وتراجع القطاع المصرفي في مؤشر Stoxx 600 Europe الأوسع نطاقاً بنسبة 3.53 بالمئة بعد زيادة حادة في تكلفة التأمين ضد مخاطر التخلف عن السداد (CDS) والتي أثارت مخاوف بشأن مرونة البنوك الأوروبية، وفي مقدمتها دويتشه بنك. وبصعوبة، أغلق سهم البنك على خسارة بنسبة 8.53 بالمئة عند 8.54 يورو، بعد أن خسر ما يصل إلى 13 بالمئة خلال جلسة الجمعة، في ثالث جلسة تراجعات على التوالي في بورصة فرانكفورت. وخسر منافسه كومرتس بنك 5.45 بالمئة متراجعا إلى 8.88 يورو.

كما أغلق العديد من البنوك الأوروبية على انخفاض. في باريس، هبط سهم سوسيتيه جنرال 6.13 بالمئة، وهو أكبر انخفاض في مؤشر CAC 40، وخسر بي إن بي باريبا 5.27 بالمئة. في لندن، انخفض ستاندرد تشارترد بنسبة 6.42 بالمئة، وباركليز 4.21 بالمئة وناتويست 3.58 بالمئة.

مسألة ثقة

وحصلت هذه التراجعات على الرغم من تحرك البنوك المركزية لتوفير السيولة، والجهود المبذولة لاستعادة الثقة في النظام المصرفي.

ولم تكن تصريحات كريستين لاغارد، رئيسة البنك المركزي الأوروبي، وإعادة تأكيدها على مرونة النظام المصرفي الذي قالت إنه «يتمتع بمكانة صلبة من حيث رأس المال والسيولة»، ولا تلك الصادرة عن المستشار الألماني أولاف شولتس أو الرئيس الفرنسي إيمانويل ماكرون، قادرة على تهدئة النفوس.

وأكد الرئيس الفرنسي أن «منطقة اليورو هي المنطقة التي تتمتع فيها البنوك بأكبر قدر من الصلابة»، بينما أكد المستشار الألماني أن «لا داعي للقلق» بالنسبة لدويتشه بنك.

وفي زيوريخ، انخفض كريدي سويس بنسبة 5.19 بالمئة ويو بي إس بنسبة 3.553.55 بالمئة.

وقالت وكالة بلومبرغ إن هذه البنوك هي من بين تلك التي يشتبه القضاء الأميركي في أنها ساعدت أثرياء روساً على الالتفاف على العقوبات الغربية.

طلب على الدولار والسندات الحكومية

وشكل سوق السندات مرة أخرى ملاذا للمستثمرين، وبلغ العائد على السندات الحكومية الأميركية لأجل 10 سنوات 3.37 بالمئة، مقابل 3.42 بالمئة في اليوم السابق للإغلاق.

وكملاذ آمن آخر، ارتفع الدولار بنسبة 0.68 بالمئة مقابل اليورو إلى 1،075 دولار لليورو الواحد.

كما شهدت أسعار النفط تراجعا، وهو ما يشير غالبا إلى أن المستثمرين يخشون حدوث ركود اقتصادي.

المركزي الإماراتي يطلق استراتيجية «الدرهم الرقمي»

ابو ظبي

وقع مصرف الإمارات المركزي اتفاقية مع شركتي «G42 Cloud» و «R3» لبدء تنفيذ استراتيجية العملة الرقمية للمصرف المركزي، إحدى المبادرات التسع لبرنامج تحول البنية التحتية المالية في دولة الإمارات. وتم اختيار «G42 Cloud» لتقديم خدمات البنية التحتية للمشروع، في حين ستقدم «R3» الخدمات التكنولوجية.

وتأتي هذه الشراكات بعد نجاح مبادرات العملات الرقمية للبنوك المركزية، من ضمنها مشروع «عابر» مع البنك المركزي السعودي في 2020، والتي أكدت نتائجه إمكانية استخدام العملة الرقمية الصادرة عن البنكين المركزيين لتسوية المدفوعات عبر الحدود، كما حصل المشروع على جائزة «التأثير العالمي 2021» الممنوحة من قبل مجلة «سنترال بانكينج».

بالإضافة الى التشغيل التجريبي لمشروع «الجسر» للعملات الرقمية للبنوك المركزية العابرة للحدود بالتعاون مع سلطة النقد في هونغ كونغ وبنك تايلاند ومعهد العملات الرقمية التابع لبنك الشعب الصيني وبنك التسويات الدولية في 2022، والذي تم من خلاله إنجاز معاملات مالية ذات قيمة حقيقية.

وساهمت هذه المبادرات في جهوزية المصرف المركزي الإماراتي لتنفيذ استراتيجيته للعملة الرقمية الخاصة به.

وتشمل المرحلة الأولى لاستراتيجية المصرف المركزي للعملة الرقمية التي يُتوقع اكتمالها في غضون الأشهر الـ 12 إلى 15 المقبلة على ثلاث ركائز رئيسية: الإطلاق التجريبي لمنصة الجسر بهدف تسهيل المعاملات المالية للعملات الرقمية العابر للحدود وتسوية مدفوعات التجارة الدولية، والتعاون الثنائي على إثبات مفهوم العملات الرقمية المركزية مع الهند، الذي يعد أكبر الشركاء التجاريين لدولة الإمارات، بالإضافة الى العمل على إثبات مفهوم العملة الرقمية للبنوك المركزية لإصدار عملة رقمية لاستخدام الأفراد والشركات والمؤسسات في الإمارات.

وتُعد العملة الرقمية للبنوك المركزية المُصدَرة والمدعومة من المصرف المركزي شكلاً من أشكال النقود الرقمية الخالية من المخاطر والمخزنة للقيمة، وتتميز بكونها وسيلة أكثر أماناً وسرعة لإجراء المدفوعات عبر الحدود وبتكلفة منخفضة.

وكونها جزءً من جهود تحول دولة الإمارات إلى اقتصاد رقمي، ستُسهم العملة الرقمية للمصرف المركزي في التخفيف من التحديات الحالية في المدفوعات المحلية وعبر الحدود، وتحقيق الشمول المالي والوصول لمجتمع لا نقدي، كما ستُسهم في تعزيز البنية التحتية للمدفوعات في الإمارات وتوفير قنوات إضافية قوية للمدفوعات المحلية والدولية، مما يضمن نظاماً مالياً مرناً وموثوقاً. الى جانب ذلك، يعمل المصرف المركزي على جهوزية دولة الإمارات لدمج البُنى التحتية للمدفوعات مع الترميز الرقمي (tokenisation)، والذي يشمل ترميز الأنشطة المالية وغير المالية.

وقال خالد محمد بالعمى، محافظ المصرف المركزي الإماراتي: «ان مبادرة العملة الرقمية للبنوك المركزية هي جزء من برنامج تحول البنية التحتية المالية والذي من شأنه من أن يُرسخ مكانة الإمارات كمركز مالي عالمي.»

انهيار مصرف كريدي سويس يثير قلق عالم الرياضة

وكالات

أدى الاستحواذ على مصرف كريدي سويس السويسري الشهير إلى طرح أكثر من علامة استفهام وإثارة القلق، حول مصير العديد من نجوم الرياضة والفرق والبطولات ومستقبل صفقات الرعاية التي تربط الطرفين.

استحوذ مصرف «يو بي إس» في صفقة سريعة الأحد بعد انخفاض سعر سهم كريدي سويس الذي يرعى المنتخب الوطني لكرة القدم والدوري المحلي، وأسطورة كرة المضرب المعتزل روجيه فيدرر، إلى نجم الغولف الإسباني سيرخيو غارسيا وملعب زيوريخ الجديد.

كما تعتمد مسابقات الغولف والفروسية أيضاً على الأموال التي يضخّها كريدي سويس الداعم أيضاً لمؤسسة «المساعدة الرياضية السويسرية» التي تدعم بدورها الرياضيين الشباب الموهوبين.

يتفاخر المسؤولون عن كريدي سويس بانغماسهم في عالم الرياضة «تعكس رعايتنا (للأحداث الرياضية والنجوم)، شغفنا بالتميز والاستدامة والشراكة».

وضمن السياق عينه، قالت صحيفة نويه تسورخر تسايتونغ إنه بغض النظر عن مدى تورط مصرف كريدي سويس في الفضائح أو إعادة تنظيم استراتيجياته، «كان المصرف دائماً شريكاً موثوقاً به للرياضة».

وتبديداً لهذه المخاوف، صرّح متحدث باسم كريدي سويس لوكالة فرانس برس «في الوقت الحالي، سنواصل التزاماتنا المقابلة من دون تغيير».

غير أن مصرف «يو بي أس» الذي يملك محفظته الخاصة من الرعاية الرياضية التي تركز على بطولة العالم للفورمولا واحد وألعاب القوى وهوكي الجليد، قد لا يستمر بالضرورة في الصفقات.

التركيز على كرة القدم

يُعدّ مصرف كريدي سويس الراعي الرئيس للاتحاد السويسري لكرة القدم منذ عام 1993.

وخاض المنتخب الوطني للرجال، صاحب المركز الثاني عشر في الترتيب العالمي للمنتخبات، بعض أفضل سنواته منذ أن بات تحت رعاية كريدي سويس.

وبعد أن شاركت في نهائيات كأس العالم مرة واحدة فقط بين عامي 1966 و2006، تأهلت سويسرا إلى آخر خمس نسخ للمونديال، كما تألقت بوصولها إلى الدور ثمن النهائي في أربع من تلك البطولات.

ويمتد العقد بين كريدي سويس والمنتخب الوطني حتى 30 يونيو من العام المقبل. علماً أن قيمة الرعاية بين الطرفين تبلغ حوالي خمسة ملايين فرنك سويسري (5.4 ملايين دولار) سنوياً، حسب ما أفادت صحيفة بليك. قال المتحدث باسم الاتحاد السويسري للعبة أدريان أرنولد، قبل مباراة المنتخب أمام بيلاروس السبت ضمن التصفيات المؤهلة لكأس أوروبا 2024 إن شعار كريدي سويس سيبقى على السترات والقمصان التدريبية للمنتخبات الوطنية طالما ظلّ المصرف موجوداً. وأضاف «أجرينا مناقشات جيدة مع مصادرنا في مصرف كريدي سويس الذين أكدوا لنا أنه سيتم الوفاء بالعقود الحالية»، وأردف «نوّد أن تستمر الشراكة بعد ذلك بأي شكل».

كما يعتبر كريدي سويس الراعي الرئيسي لملف سويسرا لاستضافة بطولة أوروبا للسيدات لكرة القدم 2025 ، ويأتي الاستحواذ قبل وقت قصير من قرار الاستضافة المقرر في 4 أبريل المقبل.

والمصرف هو أيضاً الراعي الرئيسي للدوري السوبر المحلي الذي يضم 10 أندية، أبرزها يونغ بويز وغراسهوبر وأف سي زيوريخ وأف سي بازل. قال بليك إن العقد يستمر حتى عام 2025 وقيمته حوالي ثمانية ملايين فرنك سويسري (8.7 مليون دولار) في الموسم الواحد.

ومقابل الرعاية والأموال التي يقدمها كريدي سويس للأندية والبطولة على حد سواء، يوضع اسم المصرف على قمصان الفرق وعلى لوحات الإعلانات حول الملاعب. في عام 2019، فاز المصرف بحقوق التسمية لملعب كرة قدم جديد مقترح في زيوريخ، حيث من المتوقع أن يلعب غراسهوبر وأف سي زيوريخ.

غير أن أعمال البناء في ملعب «كريدي سويس أرينا» تأخرت، حيث كان من المقرر افتتاحه في منتصف عام 2022، من دون إحراز أي تقدم يذكر. والآن مع انهيار المصرف يبدو مستقبل الملعب أكثر غموضاً.

علاقات وثيقة مع فيدرر

في عالم كرة المضرب، يعتبر فيدرر الاسم الأكبر المرتبط بمصرف كريدي سويس، وذلك على الرغم من اعتزال أعظم نجم رياضي في سويسرا في سبتمبر الماضي، إلا أنه لا يزال سفيراً للعلامة التجارية للمصرف. ورغم أن فيدرر، المتوج بـ 20 لقباً كبيراً، وضع مضربه جانباً إلاّ أنّ المشرفين على مصرف كريدي سويس كانوا على الاستعداد للابقاء على الشراكة إذ قالوا «نتطلع إلى سنوات عديدة أخرى معاً».

ومن غير المتوقع أن يتأثر فيدرر مع رحيل كريدي سويس، اذ يملك السويسري مجموعة من الرعاة الآخرين الذين يمكنه الاعتماد عليهم، بما في ذلك رولكس ولينت ومرسيدس بنز وموبيه إي شاندون.

كما يرعى كريدي سويس أيضاً كأس ليفر للرجال لكرة المضرب المدعومة من فيدرر والتي تجمع أفضل ستة لاعبين في أوروبا مقابل ستة من بقية العالم، بقيادة بيورن بورغ وجون ماكنرو.

ولم يرد أي جواب من المشرفين على تنظيم كأس لايفر في اتصال من وكالة فرانس برس.

«بلو أوريجن» تعتزم استئناف رحلاتها إلى الفضاء قريبا

وكالات

أعلنت شركة «بلو أوريجن» للصناعات الفضائية، الجمعة، أنها تعتزم استئناف رحلات صواريخها «قريبا»، لكن ذلك رهن بقبول الهيئة المنظمة لقطاع الطيران نتائج التحقيق في أسباب حادث تعرضت له العام الماضي.

ويُستخدم صاروخ «نيو شيبرد» من شركة «بلو أوريجن» المملوكة للملياردير جيف بيزوس، خصوصا في رحلات للسياحة الفضائية من تكساس، لكن في وقت وقوع الحادث في سبتمبر 2022، كان الصاروخ في مهمة للتجارب العلمية حصراً.

ويتكون الصاروخ من طبقة واحدة، وفي أعلاه كبسولة تحمل الشحنة المنقولة بواسطته.

وخلال المهمة المسماة «ان اس23-»، عانت الطبقة الرئيسية من مشكلات أدت إلى تشغيل نظام القذف التلقائي للكبسولة التي عادت إلى الأرض مع إبطاء حركتها بفعل المظلات.

وقالت «بلو أوريجن» حينها إن الطبقة الرئيسية «اصطدمت بالأرض»، بدلا من الهبوط بطريقة مسيطر عليها لإعادة استخدامها كالمعتاد. وعقب هذه الواقعة، أجري تحقيق تحت إشراف الهيئة الأميركية الناظمة لقطاع الطيران لتحديد سبب الحادث.

وقالت إدارة الطيران الفدرالية الأميركية لوكالة فرانس برس إن التحقيق «لا يزال مفتوحاً» راهناً، ولا يمكن استئناف رحلات صواريخ «نيو شيبرد» إلا بعد إغلاق التحقيق رسمياً. وأضافت أن «الوكالة تقوّم حاليا تقرير الحادث الخاص بالشركة».

لكن شركة «بلو أوريجن» نشرت الجمعة خلاصات التحقيق، إذ أشارت إلى أن العطل ناجم عن مشكلة «هيكلية حرارية» على مستوى فوهة المحرك (القناة التي يتم من خلالها إخراج الغازات أثناء الاحتراق)، ما أدى إلى «اختلال» في الإعدادات أثناء عملية الدفع.

إسرائيليون يتظاهرون عشية أسبوع حاسم لمشروع تعديل النظام القضائي

وكالات

احتشد آلاف الإسرائيليين في تل أبيب ضد الإصلاح القضائي المثير للجدل الذي تسعى الحكومة اليمينية المتشددة إلى إقراره، قبل أسبوع حاسم يتوقّع أن يشهد مزيدا من الخطوات التشريعية والاحتجاجات الجماهيرية.

وجاءت التظاهرة الأخيرة في المدينة التي تعد مركزا تجاريا لإسرائيل بعد أيام على تعهد رئيس الوزراء بنيامين نتانياهو المضي قدما في التعديل على الرغم من القلق الدولي المتزايد.

وقال دانيال نيسمان العامل في قطاع التكنولوجيا المتقدمة «نحن هنا اليوم لكي نظهر أنفسنا ونضيف صوتنا إلى أصوات مئات الآلاف، إن لم يكن ملايين الإسرائيليين الذين يدعمون القيم التي تأسست عليها هذه الدولة»، في إشارة إلى الديموقراطية.

وفي تصريح لوكالة فرانس برس قال نيسمان البالغ 36 عاما «هذا كل ما نأمله، ان يعيدنا (نتانياهو) من حافة الهاوية».

واندلعت التظاهرات في كانون الثاني/ يناير بعد أن أعلن الائتلاف الحكومي عن حزمة إصلاحات تقول الحكومة إنها ضرورية لإعادة التوازن إلى فروع السلطة.

وسبق أن استقطبت التظاهرات المتكررة عشرات آلاف المحتجين، وفق تقديرات وسائل إعلام إسرائيلية، وأفاد مراسل وكالة فرانس برس بأنه شاهد آلاف المتظاهرين محتشدين في تل أبيب بعيد عصر السبت. وقال جوش دريل المتحدث باسم الحركة المنظمة للتحرك إن «عددا متزايدا من الإسرائيليين يستفيقون».

وتابع دريل البالغ 26 عاما في تصريح لفرانس برس «لن نعيش في دكتاتورية. حتى إذا مرّروا الانقلاب القضائي، هذه الحركة الاحتجاجية باقية».

ويرى معارضو المشروع الذي يهدف إلى تعزيز سلطة المسؤولين المنتخبين على حساب القضاء، أنّه يهدّد الديموقراطية في الدولة العبرية، وتعرّض لانتقادات من خارج إسرائيل ولا سيما من الولايات المتحدة.

الأربعاء قالت المتحدثة باسم البيت الأبيض كارين جان بيار إن الرئيس الأميركي جو بايدن أعرب عن قلق الولايات المتحدة إزاء هذه المقترحات، مقترحات تعديل النظام القضائي».

وفي لندن حيث التقى نتانياهو نظيره البريطاني ريشي سوناك الجمعة نظّمت تظاهرات مناهضة لرئيس الوزراء الإسرائيلي شارك فيها مئات المحتجين.

وأكد سوناك خلال اللقاء «أهمية احترام القيم الديموقراطية التي تقوم عليها العلاقة (بين البلدين) بما يشمل مشروع الإصلاح القضائي في اسرائيل»، وفق متحدث باسمه.

ومن المقرر أن يصوّت المشرعون الإسرائيليون على بنود اساسية في مشروع تعديل النظام القضائي الأسبوع المقبل، لا سيما آلية تعيين القضاة.

وأكد نتانياهو الخميس أن التشريع «لا يفرض سيطرة على المحكمة بل يحدث فيها توازنا وتنوعا». وأدخلت عليه تعديلات على صعيد اللجان في الأيام الأخيرة بغية ضمان تأييد أكبر خلال التصويت. وأكد نتانياهو أن النص سيطرح على التصويت لإقراره في جلسة عامة «الأسبوع المقبل».

لكن المعارضة استبعدت تأييد أي نص في المشروع قبل وقف آليته التشريعية بالكامل.

وأعلن عن تنظيم تظاهرات مدى أسبوع في مختلف أنحاء البلاد لا سيما أمام منازل وزراء والأربعاء أمام البرلمان.

في خطابه المتلفز الخميس قال نتانياهو «سأبذل كل الجهود، كلّها، من أجل تهدئة النفوس ووضع حد للانقسام في صفوف الشعب».

لكنه شدد على أن حكومته لا تزال «مصممة على تصحيح التعديل الديموقراطي بحس من المسؤولية والدفع به قدما بما يعيد التوازن الصحيح بين السلطات».

والجمعة وصفت المستشارة القانونية لحكومة إسرائيل الي باهراف ميارا تدخل رئيس الوزراء في مشروع إصلاح النظام القضائي الذي يقسم البلاد بأنه «غير قانوني» في ظل استمرار محاكمته بتهمة الفساد.

وأشارت إلى حكم قضائي سابق يشير إلى ان رئيس وزراء وجه له اتهام لا يحق له القيام بإجراءات تثير مخاوف من وجود تضارب في المصالح».

ارتفاع عدد قتلى «الضربة الدامية» بسوريا.. وبايدن يتوعد طهران

دمشق

ارتفع عدد قتلى ضربات أميركية على مواقع جماعات متحالفة مع إيران في سوريا إلى 19 مقاتلا، بينما توعد الرئيس الأميركي طهران.

وجاء ذلك نتيجة القصف الجوي لطائرات التحالف الدولي«لمستودع أسلحة إيرانية في حي هرابش بمدينة دير الزور، وريف الميادين وريف البوكمال في ريف دير الزور الشرقي».

ونفذ الطيران الأميركي فجر الجمعة، قصفا طال موقعا للحرس الثوري الإيراني ببادية البوكمال شرقي دير الزور، وموقعا آخر للميليشيات في أطراف مدينة الميادين من الجهة الجنوبية، ومستودعا للذخيرة في مركز الحبوب ومركز التنمية الريفية مقابل اسكان الضباط في حي هرابش بمدينة دير الزور. وجاء الهجوم الأميركي ردا على هجوم سابق أسفر عن مقتل متعاقد أميركي وإصابة 5 جنود أميركيين في سوريا.

تحذير أميركي

من جانبه، حذر الرئيس الأميركي جو بايدن، الجمعة، إيران من أن الولايات المتحدة ستتخذ إجراءات قوية لحماية الأميركيين، بعد أن شن الجيش الأميركي ضربات جوية على قوات مدعومة من إيران.

وبعد يوم واحد فقط من الهجوم على قوات أميركية في سوريا، حملت واشنطن المسؤولية فيه على طائرة مسيرة إيرانية المنشأ، قالت مصادر إن هجوما صاروخيا جديدا استهدف قاعدة أميركية أخرى في شمال شرق سوريا.

ووصف المتحدث باسم مجلس الأمن القومي بالبيت الأبيض جون كيربي الهجوم بأنه غير مؤثر، قائلا إنه لم تقع إصابات في صفوف القوات الأميركية.

وقال مصدران محليان إن الصواريخ التي يشتبه في أن الولايات المتحدة هي من أطلقتها في وقت لاحق الجمعة استهدفت مناطق جديدة في شرق سوريا، ولم ترد أنباء عن وقوع قتلى أو مصابين.

وقال بايدن للصحفيين خلال زيارة لكندا: «من المؤكد أن الولايات المتحدة لا تسعى إلى الدخول في صراع مع إيران، ولكن كونوا على علم بأننا سنتحرك بقوة لحماية شعبنا».

شركة الحمة المعدنية الأردنية
إعلان إلى مساهمي الشركة

استناداً إلى قانون تملك الحكومة للأموال التي يلحقها التقادم رقم ٣٥/ لسنة ١٩٨٥ وتعديلاته، ترجو شركة الحمة المعدنية الأردنية من المساهمين التالية أسماؤهم ضرورة مراجعة مكاتب إدارة الشركة الكائنة في جبل عمان شارع وادي صقرة /عمارة أسترا بلازا – الطابق السابع هاتف ٤٦٥١٢٢٨ وذلك لاستلام أرباح الأسهم المتقادمة العائدة لهم وتحديث بياناتهم والتي مضى عليها خمسة عشر عاماً حيث ستؤول إلى خزينة المملكة الأردنية الهاشمية جميع الأسهم والأرباح في حال عدم مراجعة الشركة خلال مدة ثلاثة أشهر من تاريخ هذا الإعلان:

اسم المساهم	عدد الاسهم	قيمة الأرباح المتقادمة
فادية عبد العزيز الشرع	-	٥,٩٤٠
ابراهيم عقل ابراهيم عقل	٢٠٠	٣٨,٣٠٠
ابراهيم علي شهاب ملكاوي	٥٠	٦,٠٧٥
ابراهيم نايف ابو عبيد	٣٨	٤,٦١٧
احسان حسن حسين اصلان	-	٢,٤٨٠
احسان حسين حسن حسين اصلان	-	١,٣٥٠
احمد السعد العلي البطاينه	-	٦,٢٠٠
احمد اليوسف الحياري	٢٤	٤,٥٩٦
احمد امين صالح عبد القادر	-	١٥,٣٢٠
احمد صالح محمد المصاروه	-	١٩,١٥٠
احمد عيسى احمد رمضان	-	٣٨,٣٠٠
احمد قاسم مصطفى الحموري	٢٠٠	٣٨,٣٠٠
احمد محمد عبيني	٢٠٠	١٣,٥٠٠
احمد محمد عقله بطاينه	٢١٠	١٤,١٧٥
احمد مصطفى الحاج يوسف	٢٥٠	٤٧,٨٧٥
احمد يعقوب سالم العواملي	-	٣,٠٦٤
احمد يوسف مصطفى حميدان	١٠٠	١٩,١٥٠
اديب القاسم	٢٤	١,٦٢٠
ارجوني اسعد يوسف لبابيدي	٣٤	٢,٢٩٥
اسعد مصطفى اسعد دغلس	-	١٣,٥٠٠
اسماعيل موسى اسماعيل شناعه	١٠٠	٦,٧٥٠
اشرف خالد عوض محمود	٢٠٠	٣٨,٣٠٠
اعتدال عبدة الاعرج	-	٤,٢١٦
اعتدال عبده الأعرج	-	٢,٢٩٥
اكرم نايف ابو عبيد	٣٨	٤,٦١٧
الشركة الوطنية للخدمات المالية	-	١٣,٥٠٠
القس عقل ابراهيم عقل	١٠٠	١٩,١٥٠
الياس نعمان عيسى الحن	٣٢	٢,١٦٠
اليكس حسن حسن اصلان	-	٢,٤٨٠
اليكس حسين حسن حسين أصلان	-	١,٣٥٠
امل رضا الصدر	٢٠٠	٢٤,٣٠٠
انشراح خصاونه	١٠٠	٦,٧٥٠
انور يوسف ضياء	٦٠	١١,٤٩٠
ايناس القباني	٦٠	٤,٠٥٠
آمنة عوض ارشيدات	-	٦,٧٥٠
أميرة احمد عيسى عمر	-	٤,٨٦٠
تغريد نعمان عيسى الحن	١٦	١,٠٨٠
توفيق محمد ابراهيم التل	٢٠٠	٣٨,٣٠٠
دباس تيسير احمد كايد	-	٥,٤٠٠
تيسير احمد كايد دباس	-	٩,٩٢٠
تيسير شامخ موسى الوحيدي	٢٠٠	٢٤,٣٠٠
ثريا محي الدين القباني	١٤	٢,٦٨١
جمال سلامة سالم الشرايحه	٢٠٠	٣٨,٣٠٠
جمال عبد الله موسى ارشيدات	١٠٠	٦,٧٥٠
جمال نايف ابو عبيدات	-	٢,٠٥٢
جمال نعمان عيسى الحن	٣٢	٢,١٦٠
جمال يوسف نبهان الرفاعي	٤٠	٤,٨٦٠
جودت أنيس الناجي الحنتولي	٢٠٠	٣٨,٣٠٠
جوزفين نعيم سليمان نعيم	٣٤	٢,٢٩٥
حاجه موسى شحاده العبيني	١٠٠	٦,٧٥٠
حسام عبد الله موسى ارشيدات	١٠٠	٦,٧٥٠
حسن البرقاوي	-	٧,٦٠٦
حسن جميل الحمصي	٥٠	٩,٥٧٥
حسن سامي البخاري	-	٤,٥٩٦
حسن قرباع	١٠٠	١٢,١٥٠
حسني عليان داوود	٤٤	٢,٩٧٠
حسين حسن اصلان	-	١٢,٤٠٠
حسين حسن أصلان	-	٦,٧٥٠
حسين حسن حسن اصلان	-	٢,٤٨٠
حسين حسن حسين أصلان	-	١,٣٥٠
حسين عرسان حسين	-	٢٢,٩٨٠
حسين علي محمد نعواشي	٢٠٠	١٣,٥٠٠
حفيظة بدري وهبي الزرعيني	٧٠	٨,٥٠٥
حمد الفرحان	٤٠٠	٢٧,٠٠٠
حمزة عقله عبد الرحمن طراونه	٥٠	٩,٥٧٥
حميدة سليمان السعيد	٤٠	٢,٧٠٠
حنا قاقيش عيسى	-	٣,٨٣٠
حياة عبد الرزاق سعيد الاحمر	٢٠٠	٣٨,٣٠٠
حياة محمد محمد الشرع	٢٦	٣,١٥٩
خالد خليل الجياصيني	-	١٩,١٥٠
خالد شمسي خير خير	٤٨	٣,٢٤٠
خالدة عبدالله عدنان الفاعور	١٠	١,٩١٥
ختام محمد ابو هنطش	١٠٠	١٢,١٥٠
خزنة حرم محمد الملقي	-	١٢,٤٠٠
خزنة حرم محمد الملقي	-	٦,٧٥٠
خليل رشيد اللوباني	-	١٠٣,١٤٠
خورشيد الحاج محمد صالح	٢٠٠	٣٨,٣٠٠
خولة عارف التل	٤٠	٧,٦٦٠
خير الدين رجب قاسم آغا	٣٠٠	٥٧,٤٥٠
دعد هشام فهمي السخن	٢٠٠	١٣,٥٠٠
ذياب سعيد حنون	٢٠٠	١٣,٥٠٠
رائد عبد الله موسى ارشيدات	١٠٠	٦,٧٥٠
راجي عبد المهدي الشمايلة	٤٦٨	٣١,٥٩٠
رباب سليمان النابلسي	٢٤	٤,٥٩٦
رباب محمد اسماعيل العطيات	-	٨,٦٨٠
رسلان عمر علي عمار	-	١٩,١٥٠
زكي القسوس	٥٠	٩,٥٧٥
زكي يعقوب مراد	-	٣,٠٦٤
زكية محمد قطينه	-	٣,٣٧٥
زكية نايف ابو عبيد	-	٢,٤٣٠
زينب محمد امين	١٥٠	٢٨,٧٢٥

اسم المساهم	عدد الاسهم	قيمة الأرباح المتقادمة
ساره رمضان عناني	٢٤	١,٦٢٠
ساري محمود الفنيش	٣٣٠	٢٢,٢٧٥
سالم عبده العلاوي	-	٧٤,٤٠٠
ستناي خير الدين رجب قاسم آغا	١٠٠	١٩,١٥٠
سعيد احمد سعيد خنفر	-	٤٨,٦٠٠
سعيد احمد ناصر يوسف	-	١٦,٤٦٩
سعيد الساكت	-	٤,٥٩٦
سلمى بطرس طنوس طنوس	٢٦	١,٧٥٥
سميحة احمد السعد العلي البطاينه	-	١٢,٤٠٠
سميرة احمد السعد العلي البطاينه	-	١٢,٤٠٠
سهام عبد الرحمن مصطفى كنعان	٤	٠,٢٧٠
سهيل خلف التل	١٥٠	١٠,١٢٥
سهيل صالح المدانات	-	٠,٢٧٠
سهيل صالح مدانات	-	٠,٤٩٦
سيرود سركسيان	-	١٩,١٥٠
شركة الصناعات المتحدة ذات المسؤولية المحدودة	٥٠٠	٣٣,٧٥٠
شركة باصات اربد الشونة	١٤٢	٩,٥٨٥
صالح خالد قاسم جرادات	٢٤	٣,٩٩٦
صباح شحاده التل	١٠٠	٦,٧٥٠
صباح لطفي صادق قدومي	١٢	٠,٨١٠
صبحي صبري سليمان احمد	٤٠	٧,٦٦٠
صبحية علي حسن سعود	-	١٩,١٥٠
صبري خلف محمد	-	١١٩,٤٩٦
صفية يوسف ضياء	٤٠	٧,٦٦٠
صلاح محمود الحلواني	-	٢,٦٨١
ضيف الله احمد العبداللات	-	٤,٩٦٠
ضيف الله احمد العبداللات	-	٢,٧٠٠
عائدة محمد ابو هنطش	١٠٠	١٢,١٥٠
عائشة سعيد صبح	-	١٩,١٥٠
عادل حسيب النابلسي	-	٨,٤٣٦
عادل محمد امين الشرع	٢٤	٤,٥٩٦
عارف راضي عارف استيتيه	-	١٢,٤٠٠
عارف رامي عارف استيتيه	-	٦,٧٥٠
عارف قاسم ارشيدات	-	١,١٩٠
عامر نايف ابو عبيد	-	٢,٠٥٢
عبد الحكيم عامرعثمان محمد	-	١٢,٤٠٠
عبد الحكيم عامرعثمان حميدان	١٠٠	-
عبد الحي ابوسيدو	٥٠	٩,٥٧٥
عبد الرحمن احمد مصطفى العبويني	-	١,٧٣٦
عبد الرحمن الواكد	٣٠٠	٣٦,٤٥٠
عبد الرحمن حسين الصويتي	١٤	٠,٩٤٥
عبد الرحمن سعيد القريوتي	-	٠,٣٨٣
عبد الرزاق الضيومي	١٠٠	١٩,١٥٠
عبد الفتاح عبد القادر العمري	-	٢٤,٨٠٠
عبد الفتاح محمد عبد القادر عمر	-	١٣,٥٠٠
عبد الكريم الرشيد	٥٠	٣,٣٧٥
عبد الله الحاج موسى ارشيدات	١٠٠	٦,٧٥٠
عبد الله أمين طاهر	٢٥٠	١٦,٨٧٥
عبد الله عوده عبد الجواد	٢٠٠	١٣,٥٠٠
عبد المجيد مصطفى خليلي	٥٠	٦,٠٧٥
عبد المسيح خوري	٢٠٠	٣٨,٣٠٠
عبدالله ايمن الطاهر	-	٣١,٠٠٠
عبدالله عودة عبد الجواد	-	٢٤,٨٠٠
عبده عمر الأعرج	-	٨,٤٣٦
عبير فريد القطب	-	٤,٥٩٦
عثمان عبده سعيد ابو سعده	-	٥٧,٤٥٠
عدنان جميل الحمصي	٥٠	٩,٥٧٥
عدنان نايف ابو عبيد	٣٨	٤,٦١٧
عطا ابراهيم محمد جابر شاهين	٢٠٠	١٣,٥٠٠
عطاف حسن يوسف عبد الحفيظ	-	٣٨,٣٠٠
علاء نايف ابو عبيد	-	٢,٠٥٢
علام نايف ابو عبيد	-	٢,٠٥٢
علي اسحق شيناخو	١٣٦٠	١٩٩,٨٠٠
علي الخصاونه محمود احمد محمد خصاونه	-	١٥,٥٢٥
علي حلمي غوشه	-	٠,٧٦٦
علي غالب محمد طوقان	-	٣,٤٢٥
علي مصلح الصالح	٣٢	٢,١٦٠
علي ياسين علي الهنداوي	٢٠	٣,٨٣٠
عليان محمد الصويص	-	٣,٨٣٠
عمر سليمان محمود دواغرة	-	١٢,٤٠٠
عمر سليمان محمود دواغره	-	٦,٧٥٠
عمرمحمد علي شهاب ملكاوي	٢٤	٤,٥٩٦
عيسى نعمان عيسى الحن	٣٠	٢,٠٢٥
غازي عمر الجديد	-	٠,١٣٥
غازي عمر الحديد	-	٠,٢٤٨
غالب نعمان عيسى الحن	٣٢	٢,١٦٠
فؤاد عامر عثمان محمد	-	٤,٩٦٠
فؤاد عامر عثمان محمد حميدان	٤٠	٢,٧٠٠
فاديا نعمان عيسى الحن	١٦	١,٠٨٠
فادية عبد العزيز الشرع	٨٨	٤,٧٥٢
فارس سعيد الحمصي	-	١٣٨,٦٤٦
فارس سليمان النابلسي	٢٤	٤,٥٩٦
فاطمة حسين البغدادي	-	١٩,١٥٠
فاطمة علي حسن عابديدن	-	١٩,١٥٠
فاطمة عمر الكلاس	-	٥٧,٤٥٠
فاطمة محمد اسماعيل العطيات	-	٦,٢٠٠
فاطمة محمد عليان العطيات	-	٣,٣٧٥
فاطنه عبد الرحمن مصطفى كنعان	٤	٠,٢٧٠
فايز ابراهيم الخوري	٧٤	٤,٩٩٥
فايز فلاح عبد الرحيم المومني	٢٠	١,٣٥٠
فايزة لطفي صادق قدومي	١٢	٠,٨١٠
فراس خالد عوض محمود	٢٠٠	٣٨,٣٠٠
فريد مطلق القطب	-	٣٨,٣٠٠
فكتوريا نعمان عيسى الحن	١٦	١,٠٨٠
فوزي يوسف ضياء	٥٠	٩,٥٧٥
فيصل عارف التل	١٠٠	١٩,١٥٠
قتيبة عبد اللطيف عبده ابو قوره	٦٠	٤,٠٥٠
قدري خلف التل	١٧٢	١١,٦١٠

اسم المساهم	عدد الاسهم	قيمة الأرباح المتقادمة
قمر حمدي ابو السباع	١٦٠	١٠,٨٠٠
كمال نايف ابو عبيد	١٦	٣,٠٦٤
لطيفة البلبيسي	١٠٠	٦,٧٥٠
لمعة اسماعيل كرف	-	٧,٦٦٠
ليلى عبد القادر قطب	١٠٠	١٩,١٥٠
مازن حسين حسن اصلان	-	٢,٤٨٠
مازن حسين حسن حسين اصلان	-	١,٣٥٠
مازن محمد نزال العرموطي	٢٠٠	١٣,٥٠٠
مبروك محمد عبد الله الصالح	٤٠	٢,٧٠٠
مجدي محمد عارف بركات	١٠٠	١٩,١٥٠
محمد عبدالرحمن خصاونه	-	٣,٣٧٥
ابراهيم البخاري محمد	٢٠٠	٣٨,٣٠٠
محمد احمد كناني	-	٣,٨٣٠
محمد الحاج عبد الله الخصاونه	٢٠٠	٣٨,٣٠٠
محمد السعد السليم	-	١٩,١٥٠
محمد الفندي الطاهات	٣٨	٤,٦١٧
محمد أمين طاهر أمين	٣٠٠	٢٠,٢٥٠
محمد حسن علي ابو الشيخ	-	٧,٦٦٠
محمد سعيد يوسف السعد	٤٠	٧,٦٦٠
محمد سليمان عبد الله	-	١,٣٥٠
محمد سليمان عبدالله	-	٢,٤٨٠
محمد عادل محمد رجب	-	١١,٤٩٠
محمد عبد الرحمن خصاونه	٥٠	٦,٢٠٠
محمد عرسان محمد ابو قياص	-	٢٧,٠٠٠
محمد علي شهاب ملكاوي	١٠٠	١٢,١٥٠
محمد مصطفى شهاب ملكاوي	١٠٠	٦,٧٥٠
محمد نايف ابو عبيد	٣٨	٤,٦١٧
محمد نجيب الحمود	١٥٠	١٠,١٢٥
محمد وليد يعقوب البخاري	-	٣,٨٣٠
محمود احمد موسى النافع	١٥٢	١٠,٣٦٠
محمود حماد الحاج يوسف	-	٢١,٨٧٠
محمود عبد الفتاح فارس خنفر	-	٩,٥٧٥
محمود عبده ابراهيم الحموري	٦٢	٧,٥٣٣
محمود علي ابو البندورة	٥٠	٩,٥٧٥
محمود قاسم عبد الفتاح	٤٠	٧,٦٦٠
محمود محمد حمدان الخواجه	٥٠٠	٩٥,٧٥٠
محمود محمد شرايري	١٠	٠,٦٧٥
محمود نجيب الحمود	-	٨,١٠٠
محمود يوسف جاموس	٤٠٠	٢٧,٠٠٠
مختار بخلف	٥٠	٦,٠٧٥
مرزوق جميل حتمل	٦٢	٤,١٨٥
مرزوق جميل حميدي	-	٧,٦٨٨
مريم نايف ابو عبيد	٢٠	٢,٤٣٠
مشهور محمد موسى	٢٠٠	١٣,٥٠٠
مصطفى احمد حمد حواتمه	٨٠	٩,٧٢٠
مصطفى يوسف ضياء	٤٠	٧,٦٦٠
مفلح سليمان المومني	٦٠	١١,٤٩٠
مفيدة نايف ابو عبيد	٢٠	٢,٤٣٠
مندي السعود البون	-	٢٤,٨٠٠
منذر موسى عبد العزيز عمار	-	١٩,١٥٠
منوى السعود البون	٢٠٠	١٣,٥٠٠
موسى احمد حريم	٢٠٠	٣٨,٣٠٠
موسى حسين محمد الزيناتي	١٢	٠,٨١٠
موسى علي شهاب ملكاوي	٥٠	٩,٥٧٥
ميسر عبد الرحمن مصطفى كنعان	٤	٠,٢٧٠
ميسون محمد اسماعيل العطيات	-	٨,٦٨٠
نائله احمد السعد العلي البطاينه	-	١٢,٤٠٠
ناديا عبد العزيز الشرع	٨٨	٥,٩٤٠
ناصر العجلوني	-	٤,٥٩٦
نايله احمد السعد العلي بطاينه	١٠٠	٦,٧٥٠
نجاة احمد منسى	٢٤	١,٦٢٠
نجاح الطباع	٧٠	١٣,٤٠٥
نجاح نايف ابو عبيد	٢٠	٢,٤٣٠
نجوات انيس الناجي الحنتولي	١٢٢	٢٣,٣٦٣
نزار رشيد الرافعي	١٢٤	٨,٣٧٠
نصرة طه نمر علي	٤٠	٢,٧٠٠
نصره طه نمر علي	-	٢,١٦٠
نعيم حميد عيد محمد	-	١٢,١٥٠
نواف الجبر الحمود	٢٤	١,٦٢٠
نواف سلامة	-	١,٤٨٨
نواف سلامه	-	٠,٨١٠
نيازية مصطفى زهدي	١٤٠	٢٦,٨١٠
هارون حسن حسين اصلان	-	٢,٤٨٠
هارون حسين حسن حسين اصلان	-	١,٣٥٠
هاشم عليان الحياري	-	١,٩١٥
هاشم يونس باكير	-	٨,٤٣٦
هاني ابراهيم الياس	١٠٠	٦,٧٥٠
هاني ابراهيم هاشم حقي	٤٠٠	٤٨,٦٠٠
هاني أمين يرك	٤٠	٤,٨٦٠
هدى نايف ابو عبيد	-	١,٠٨٠
هناء نايف ابو عبيد	٢٠	٢,٤٣٠
وداد محمد شريف شعبان - زوجة هشام السخن	-	١٣,٥٠٠
وصفي مصطفى وهبي التل	٢٠٠	١٣,٥٠٠
وليد حسين الراشد	٢٠٠	٣٨,٣٠٠
وليد خلف التل	٢٠٠	٣٨,٣٠٠
وليد خليل اسماعيل ابو غوش	١١٤	٧,٦٩٥
وليد علي ذياب علي	٢٠٠	٣٨,٣٠٠
يسرى سليمان محمد الزيناتي	١٢	٠,٨١٠
يسرى محمد علي صبره	٢٠٠	١٣,٥٠٠
يعقوب خالد درويش الناظر	-	١٩,١٥٠
يعقوب سليم الخوري	-	١,٩١٥
ينال احمد راتب محمد الحاج	١٠٠	٢٤,٣٠٠
ينال خير الدين رجب قاسم آغا	١٠٠	١٩,١٥٠
يوسف العظم	٤٠	٢,٧٠٠
يوسف عبد القادر التل	٤٠	٧,٦٦٠
يوسف عبد القادر يوسف عرموش	٢٠٠	٥١,٨٠٠
يونس سعيد الطعاني	٢٤	٢,٩١٦
غازي كنعان	-	٠,٢٧٠
المجموع	١٩,٣٠٤	٤,٠٠٦,٧٧٦

شركة الركائز للإستثمار
شركة مساهمة عامة محدودة

كلمة رئيس مجلس الادارة

حضرات السيدات والسادة مساهمي الشركة الكرام
السلام عليكم ورحمة الله وبركاته ....

نبدأ بحمد الله و نضع بين أيديكم اعمال الشركة ونشاطاتها وقوائمها المالية لعام 2022 و تطلعاتنا لعام القادم و خططنا المستقبلية. ما زال القطاع السياحي في مرحلة التعافي من تأثير جائحة كورونا، الا ان القطاع قد سجل تحسنا ملحوظا في الاداء خلال عام 2022 مقارنة بعام 2021، و ذلك بارتفاع اعداد السياح الى الاردن مقرونا بارتفاع الدخل السياحي حيث فاقت الارقام التوقعات. لقد ساعدت البرامج الحكومية الموضوعة خلال العام على انقاذ و نمو القطاع، حيث استفادت الشركة من برنامج استدامة و الذي يساهم في دعم جزء من رواتب الموظفين، بالاضافة الى تخفيض ضريبة المبيعات و بدل الخدمة للقصد على الخدمات المقدمة. كما نشيد بدور وزارة السياحة و هيئة تنشيط السياحة بالاجراءات و المشاركات التي تقوم بها من اجل وضع الاردن على خريطة السياحة العالمية. لقد حافظ فندق إيلس في عام 2022 على ريادته ومكانته وتميزه بين الفنادق من نفس الفئة، من خلال فريق العمل لدينا، و الذي نفخر بجهوده و حرفته على تقديم الخدمة المميزة بأعلى معايير الجودة. رغم ما مررنا به من تحديات في العامين السابقين، اتكل نتائج اعمال هذه السنة بالارباح.

السادة مساهمي الشركة

تسعى الشركة ممثلة بمجلس إدارتها الكريم، وطاقاتها كافة لتحقيق أفضل النتائج المستقبلية، بما يزيد من درجة الثقة والمصداقية لدى المساهمين جميعاً إذ ستنفذ الشركة خططها مستقبلية تتابعة لتطوير مرافق الفندق بما يسهم في زيادة ايراداتها، والتي من شأنها تحقيق أهداف الشركة وتطلعاتها.

و عليه كانت مهمتنا الأساسية و لا تزال هي المحافظة على الجودة في العمل لضمان رضى وثقة ضيوف ونزلاء الأردن الحبيب وتعزيز حقوق المساهمين المبنية على السمعة الحسنة للشركة.

باسمي ونيابة عن مجلس الإدارة أتقدم بجزيل الشكر للمساهمين والشركاء لثقتهم ودعمهم المستمر للشركة، ولكافة العاملين في الشركة والفندق لكفاءاتهم العالية في العمل، ولتعاونهم الدائم مع الشركة في جميع الظروف، إذ أثبتوا دوماً صلابة تصورنا حولهم. ونتوجه بعميق الامتنان لزملائنا وزبائننا الكرام على منحنا ثقتهم التي نفتخر بها، وأخيراً و ليس آخراً فإننا نثمن كل ما قامت به الحكومة الأردنية والبنك المركزي الأردني والمؤسسة العامة للضمان الاجتماعي من دعم بسبب جائحة كورونا.

ونعدكم بأن نواصل عملنا الدؤوب، وسعينا الحثيث لتحقيق أهداف الشركة وتطلعاتها ورؤاها في ظل القيادة الهاشمية في اردننا الحبيب.

والسلام عليكم ورحمة الله وبركاته

المهندس فلاح القاضي
رئيس مجلس الادارة

قائمة المركز المالي كما في 31 كانون الأول 2022

	٢٠٢٢ دينار أردني	٢٠٢١ دينار أردني
الموجودات		
الموجودات غير المتداولة		
ممتلكات ومعدات	١١,٧٠٤,٠١١	١١,٩٤٢,٨٠٦
الموجودات المتداولة		
مخزون	٤١,٣٦٥	٤١,٦٠٧
ذمم وأرصدة مدينة أخرى	٢٤٤,٦٦٠	١٢١,٣٤٢
نقد ونقد معادل	١٢٨,٥٧٢	١٨,٨٧٠
مجموع الموجودات المتداولة	٤١٤,٥٩٧	١٨١,٨١٩
مجموع الموجودات	١٢,١١٨,٦٠٨	١٢,١٢٤,٦٢٥
حقوق الملكية والمطلوبات		
حقوق الملكية		
رأس المال المصرح به والمدفوع	١٢,٥٠٠,٠٠٠	١٢,٥٠٠,٠٠٠
احتياطي إجباري	١٢٤,٣٥٥	٩٣,٧٠٦
خسائر متراكمة	(١,٧٠٣,١٤٣)	(١,٩٦٣,٢١٧)
صافي حقوق الملكية	١٠,٩٢١,٢١٢	١٠,٦٣٠,٣٨٩
المطلوبات		
المطلوبات غير المتداولة		
قروض - الجزء غير المتداول	٥٥٥,٢٠٠	٨٩٤,٦٦٩
شيكات مؤجلة الدفع - الجزء غير المتداول	٤١,٥٦٨	-
مجموع المطلوبات غير المتداولة	٥٩٦,٧٦٨	٨٩٤,٦٦٩
المطلوبات المتداولة		
ذمم وأرصدة دائنة أخرى	٣٨٠,٨٠٣	٤٥٧,٠٥٧
قروض - الجزء المتداول	٢١٩,٨٢٥	١٢٥,٦٣٠
بنك دائن	-	١٦,٨٨٠
مجموع المطلوبات المتداولة	٦٠٠,٦٢٨	٥٩٩,٥٦٧
مجموع المطلوبات	١,١٩٧,٣٩٦	١,٤٩٤,٢٣٦
مجموع حقوق الملكية والمطلوبات	١٢,١١٨,٦٠٨	١٢,١٢٤,٦٢٥

مختار مخضرم - عضو هيئة إدارية في جمعية البيلسان الخيرية / صويلح يتحدث لصدى الشعب

محمد جبر أبو دعابس: نذرت نفسي لخدمة ومساعدة الأسر المحتاجة والأيتام

صدى الشعب أديب شقير

المختار/ محمد جبر أبو دعابس هو إبن الأردن البار الذي يحرص دائما على خدمة ومساعدة الجميع وخاصةً الأسر العفيفة والأيتام من خلال جمعية البيلسان الخيرية الواقعة في صويلح قرب مسجد عبدالرحمن بن عوف , فهو عضو هيئة إدارية في هذه الجمعية العريقة, وهو متعاون ويؤدي واجبه الخيري ورسالته الإنسانية على أحسن وجه ويعامل الجميع معاملة طيبة بدافع أخوي وإنساني, وقد أكسبه ذلك محبة وتقدير سائرالناس, وله مكانته المرموقة في مجتمعنا الأردني , من هذه المنطلقات إرتأينا أن يتحدث إلينا بمناسبة حلول شهر رمضان المبارك والإستعدادات التي تقوم بها جمعية البيلسان من أجل تقديم العون والمساعدة للمحتاجين والأيتام, وفيما يلي نورد مجريات حوارنا معه .

صدى الشعب : إستقبلنا يوم الخميس الماضي الموافق ٢٠٢٣/٣/٢٣م شهر رمضان الفضيل , عبر لنا عن مشاعرك وتمنياتك بهذه المناسبة العطرة ؟

أبو دعابس : بمناسبة حلول شهر رمضان المبارك الذي هو شهر الصيام والعبادة لله سبحانه وتعالى,وشهر الرحمة والمغفرة والخيرات,أتقدم من جلالة سيد البلاد الملك المعظم /عبدالله الثاني حفظه الله ورعاه وسمو ولي عهده الأمين نجله الأمير حسين بأسمى آيات التهنئة والتبريك سائلاً المولى جلت قدرته أن يعيد هذه المناسبة الكريمة على جلالته وعلينا جميعاً في وطننا الاردن الحبيب , وعلى الامتين العربية والإسلامية بالخير واليمن والبركات ,فكل عام والجميع بألف خير .

صدى الشعب : ما هي إستعدادات جمعيتكم خلال شهر رمضان المبارك ؟

أبو دعابس : نحرص خلال شهر رمضان الحالي على الإستمرار في تقديم كفالات الأسر الفقيرة والأيتام ,كما سنوزع قريباً طرود الخير على المحتاجين والفقراء وكذلك وجبات الإفطار , وفي نهاية هذا الشهر الكريم سنوزع العيديات والملابس الجديدة على الأطفال الأيتام.

صدى الشعب : بماذا تناشدون اهل الخير؟

أبو دعابس : نناشدهم بوجوب مساعدة جمعيتنا مادياً وعينياً من خلال زيارتها وهي تقع قرب مسجد عبدالرحمن بن عوف او الإتصال بنا على :(٠٧٩٥٧١٠٢٢٧) (٠٧٧٧٦٧٢٥٢٥)وذلك لكي نتمكن من الإستمرار بمساعدة الأسر المعوزة والأيتام , وجزاهم الله جميعاً خير الجزاء والإحسان .

مجلس الوزراء يقر نظام المساهمة المالية في دعم الأحزاب السياسية

عمان

أقر مجلس الوزراء في جلسته التي عقدها، الأحد، برئاسة رئيس الوزراء الدكتور بشر الخصاونة، نظام المساهمة المالية في دعم الأحزاب السياسية لسنة 2023.

ويأتي النظام لغايات تمكين الأحزاب السياسية المرخصة، وفق أحكام القانون من القيام بدورها على أساس المواطنة والمساواة والالتزام بالديمقراطية والتعددية السياسية، وذلك من خلال توفير مساهمة مالية تقدم إلى الأحزاب من أموال الخزينة العامة.

ويهدف النظام إلى ضمان المشاركة الفاعلة للأحزاب في الحياة السياسية العامة، والمشاركة في الانتخابات من خلال المساهمة المالية لها؛ للوصول إلى مجلس نواب عماده الكتل البرلمانية الحزبية الفاعلة، بالإضافة إلى تعزيز الدور السياسي للمرأة والشباب والأشخاص ذوي الإعاقة في الحياة الحزبية العامة.

وبموجب النظام، يتم تحديد مقدار المساهمة المالية المقدمة للأحزاب، بمبالغ محددة، وفق المعايير والممارسات العالمية، والمرتبطة بتمثيل الحزب السياسي، وحضوره بناء على الانتخابات العامة.

وبحسب النظام، تصرف للحزب مساهمة مالية مقدارها 5 آلاف دينار، كل أربع سنوات؛ لتغطية نفقات مؤتمره العام، و10 آلاف دينار في حال اندماج حزبين سياسيين، وفقا لأحكام القانون، و5 آلاف دينار عن كل حزب يدخل في الاندماج، وذلك لمرة واحدة فقط، على أن يستمر الحزب الناتج عن الاندماج بتلقي المساهمة المالية التي كانت تحصل عليها الأحزاب المندمجة إلى حين إجراء الانتخابات التي تلي عملية الاندماج.

كما يستحق الحزب، مساهمة مالية مقدارها 30 ألف دينار، إذا حقق نسبة تعادل 50 بالمئة فأكثر من نسبة الحسم (العتبة) المنصوص عليها في قانون الانتخاب لمجلس النواب من عدد أصوات المقترعين في الدائرة الانتخابية العامة، و10 آلاف دينار عن كل مقعد يفوز به، و20 بالمئة من هذا المبلغ عن كل فائز من فئات المرأة والشباب الذين تتراوح أعمارهم ما بين 25 – 35 عاما، والأشخاص ذوي الإعاقة.

ويستحق الحزب أيضا 3 آلاف دينار عن كل مقعد من مقاعد الأعضاء المنتخبين يفوز به أحد مرشحي الحزب بعضوية مجلس بلدي، أو مجلس أمانة عمان الكبرى، أو مجلس المحافظة، وبما لا يتجاوز 30 ألف دينار. كما يصرف للتحالف الحزبي 30 ألف دينار في حال حصوله على نسبة تعادل 50 بالمئة فأكثر من نسبة الحسم (العتبة) المنصوص عليها، في قانون الانتخاب لمجلس النواب من عدد أصوات المقترعين في الدائرة الانتخابية العامة، و10 آلاف دينار عن كل مقعد يفوز به التحالف، ويقسم المبلغ المستحق بين الأحزاب المتحالفة بالتساوي.

وسينشر النظام في الجريدة الرسمية بعد صدور الإرادة الملكية السامية بالموافقة عليه.

ووافق مجلس الوزراء على الأسباب الموجبة لمشروع نظام الرعاية الصحية والطبية المقدمة عن بُعد، لسنة 2023، الذي يأتي انسجاما مع رؤية التحديث الاقتصادي، ومحور تحسين نوعية الحياة والرفاه لجميع المواطنين، ويواكب التحول التقني.

ويأتي مشروع النظام نظرا لتعاظم الحاجة لتنظيم خدمات الطبابة والصحة عن بُعد؛ نتيجة لجائحة كورونا وتداعياتها، والحاجة كذلك إلى الاستجابة السريعة لضمان وصول الخدمات الصحية والطبية بشكل آمن لقطاعات واسعة.

كما يهدف مشروع النظام إلى رفع جودة الخدمات الصحية والطبية المقدمة في جميع محافظات المملكة، وتسهيل الوصول إلى الرعاية الصحية للأشخاص المقيمين، خارج حدود المحافظات، والمناطق التي لا يتوافر فيها اختصاصيون في مجال الخدمات الصحية والطبية، وتقليل الكلف والحد من الضغط على المستشفيات من خلال حلول الإدارة الذاتية والمراقبة عن بُعد، بالإضافة إلى تنشيط السياحة العلاجية.

ووافق المجلس أيضا على الأسباب الموجبة لمشروع نظام معدل لنظام ضريبة الدخل في منطقة العقبة الاقتصادية الخاصة لسنة 2023، الذي يهدف إلى تشجيع الاستثمار والحد من المعيقات التي تواجه المؤسسات المسجلة في العقبة.

ويوضح مشروع النظام كيفية احتساب الدخل المتأتي من استغلال أصول الملكية الفكرية، والشروط الواجبة للاستفادة من الإعفاءات الضريبية في منطقة العقبة الاقتصادية الخاصة، بهذا الخصوص، وتوضيح آلية احتساب الدخل المتأتي من المنطقة؛ نتيجة بيع السلع أو تأدية الخدمات، وبما يتوافق مع التعديلات الأخيرة على قانون منطقة العقبة الاقتصادية الخاصة.

على صعيد آخر، قرر مجلس الوزراء الموافقة على إنشاء منطقة حرة خاصة في منطقة الأزرق؛ لغايات تخزين وصيانة الآليات والمعدات الخاصة بشركات الحفر والتنقيب عن النفط والثروات المعدنية.

وتضمن القرار تعيين وزارة الطاقة والثروة المعدنية مطورا رئيسا للمنطقة، على أن تقوم الوزارة بتزويد دائرة الجمارك العامة بجداول تبين أعداد ومواصفات الآليات والمعدات التي ستدخل ضمن اختصاص هذه المنطقة؛ وذلك لتمكين الدائرة من تطبيق الإجراءات الجمركية اللازمة عليها وفقا للتشريعات النافذة وحسب الأصول.

الدراما الموريتانية.. صعوبات في الإنتاج وتذمر المشاهدين

نواكشوط

رفقة أفراد عائلته، وبعد دقائق من صلاة المغرب، يجلس جابر ولد الشيخ سيديا أمام مائدة الإفطار لمتابعة أحد الأعمال الدرامية الرمضانية عبر القنوات المحلية.

طقس، دأبت عليه عائلة جابر منذ سنوات، رغم أن المحتوى الذي قدم طيلة السنوات الماضية، لم يرو ظمأها كعائلة مهتمة بالدراما المحلية، بحسب جابر.

ويوضح جابر لموقع «سكاي نيوز عربية» أن «الأعمال الدرامية الموريتانية، لم تتطور حتى عام 2023، « مشيرا إلى أنها «تكرر نفسها، رغم كثرة الأعمال، وتعدد المخرجين.»

ويقول جابر «أنا مهتم بالأعمال الدرامية الموريتانية، وما زلت أنتظر عملا يليق بالمشاهد الموريتاني، ويحترم ذائقته، ورغم أن لم أشاهد عملا بتلك المعايير، ما زلت أتابعها خاصة وقت الإفطار، علي أجد صدفة، ما يروي عطشي.»

من جهته، يرى محمد ولد بكار أن انتقاد الدراما الموريتانية «ليس موضوعيا»، نظرا لعدم وجود معاهد «مختصة بالفنون»، أو تكوين في «مجال الإنتاج.»

ويقول محمد لموقع «سكاي نيوز عربية» إن «المنتجين يستحقون الإشادة، والتثمين، نظرا للظروف الصعبة التي يعملون فيها».

ويشير إلى أن موريتانيا «تمتلك ممثلين ومنتجين موهوبين، يعملون في بيئة غير صالحة للعمل الدرامي.»

صعوبات في الإنتاج

تذمر المشاهد الموريتاني من المحتوى الذي ينتج خلال شهر رمضان، غير «منصف» أحيانا بحسب أغلب المنتجين في هذا المجال الذين تحدث معهم موقع «سكاي نيوز عربية».

ويوضحون أن البيئة الموريتانية، غير صالحة لاستنبات أي عمل درامي يستجيب للمعايير المعروفة، بسبب المعوقات التي يواجهونها دائما.

ومن بين هؤلاء، المنتج والممثل بونه ولد أميدة، الذي حضر عملين خلال هذا رمضان، أحدهما «كوميدي».

ويقول بونه لموقع «سكاي نيوز عربية»:

«نواجه صعوبات كبيرة، سواء ما تعلق منها بالتمويل، أو بالمصادر البشرية، حيث لا توجد مؤسسات إنتاجية بالمعنى المهني، ونفتقد للمعايير التي تخدم المنتج، وتدفعه لتقديم عمل محترم».

«تحقيق قفزة نوعية في الدراما الموريتانية، يتطلب وجود صندوق للدعم من الوزارة المعنية، ووجود مؤسسات قادرة على تخصيص مبالغة مالية محترمة للإنتاج.»

لفت بونه في حديثه، إلى أنه ورغم الصعوبات التي تطبع هذا المجال، فقد استطاعت «الدراما الموريتانية تقديم أعمال محترمة، نالت إعجاب الكثير من المشاهدين»، مؤكدا إصراره على العمل، من أجل تقديم محتوى يليق «بالمشاهد الموريتاني».

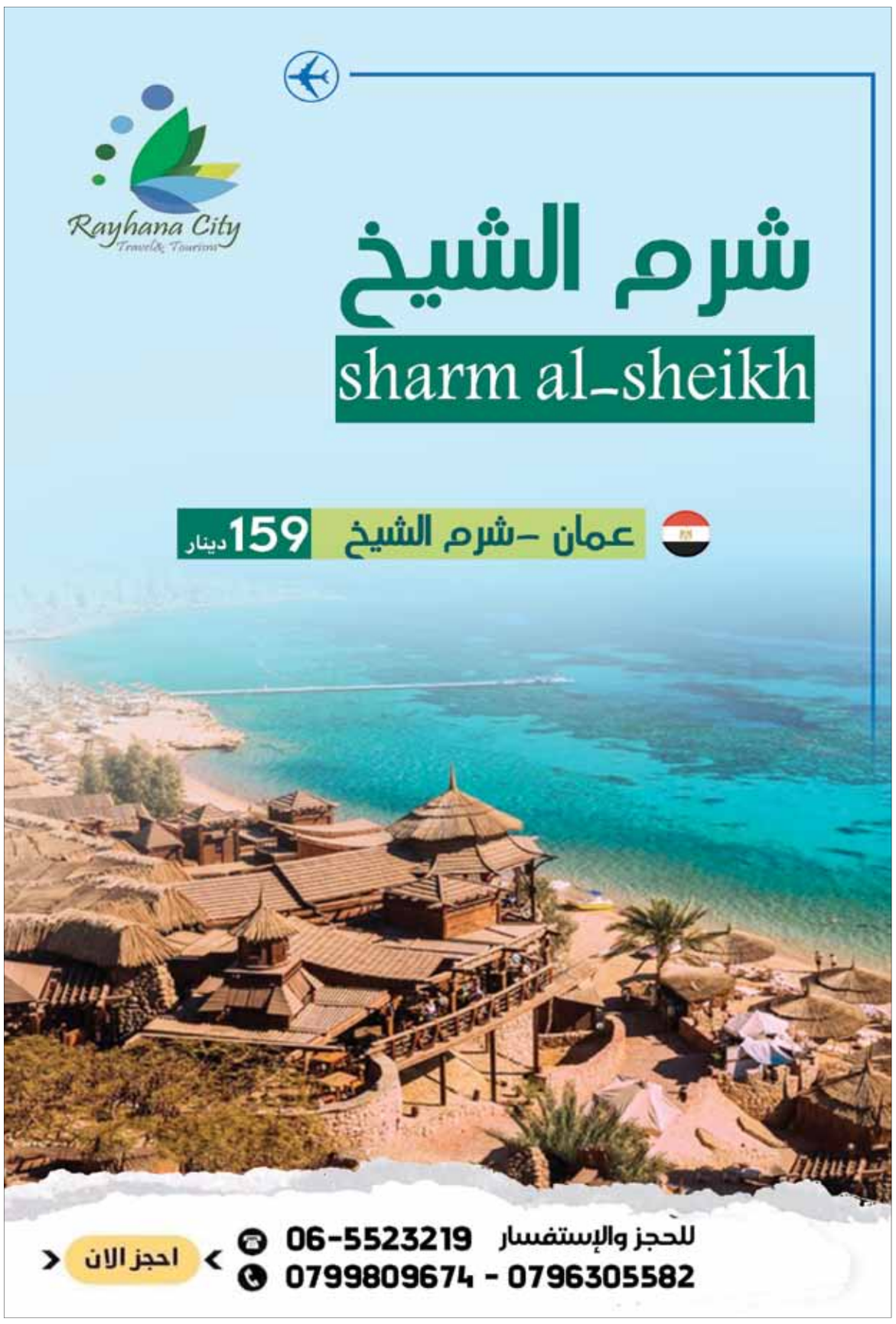

زيارة ضريح الأمنيات... عادة عثمانية يتوارثها الأتراك في رمضان

وكالات

في تقليد يرجع للعصر العثماني، يتوافد أتراك في الأيام الأولى من شهر رمضان، حاملين في أيديهم زجاجات خل وأكياس الخبز، إلى ضريح «أوروتش بابا»؛ للتبرك به، وأملا في الاستجابة لدعواتهم بجلب الرخاء.

و»أوروتش بابا» (أبو الصيام)، يُشاع بين الأتراك أنه درويش فقير، يعيش على الخبز والخل والسكر ويدمج إفطاره وسحوره بوجبة من هذه الأطعمة.

ونتيجة زهده ورضاه اكتسب مكانته باعتباره «مقربا» من الله، ويقال أيضا أنه كان جنديا أثناء فتح القسطنطينية عام 1453، يأتي بالماء للجنود في وقت نقص المياه؛ ولذا اشتهر بكلمة «الأب».

يقع قبره في إسطنبول بمنطقة الفاتح، ويتبع حي توبكابي، وسمي الحي باسمه، وهناك يسعد الكثيرون بتناول الإفطار عل طريقته أي المكون من الخل والخبز والسكر وكذلك الزيتون، وهم يعتقدون أن أمنيات الذين يفطرون أول أيام رمضان في الضريح تتحقق ، وبعد تناول الإفطار، يتلوون الفاتحة على روحه.

«نفعل مثل أوروتش بابا»

تقول شيديم أتيس، التي تزور الضريح لأول مرة: «جئت مع والدتي وأبناء إخوتي، أحضرت الخل ووزعته على الموجودين، ودعوت ألا يتكرر مثل هذا الزلزال في بلدنا».

بينما تحكي سيرا سوير: «جئنا مستعدين ومعنا كراسينا، وقبل فترة وباء فيروس كورونا، كانت طاولات وكراسي هنا، لكن أزيلت أثناء تفشي الوباء، ولم نتمكن من القدوم لمدة 2-3 سنوات، وقبلها اعتدنا أن نأتي كل عام، ونضع الخل على خبزنا ونفطر هنا، فعل أوروتش بابا الشيء نفسه وأصبح تقليدًا عند الأتراك».

تبقى هذه الحكايات من الشائعات، فلا دليل تاريخي أو ديني يؤكدها، ولكنه «الأمل» هو الذي يقود الناس إلى مثل هذه الأضرحة المجهول التاريخي الحقيقي لأصحابها، علهم يسعدون بتغير أحوالهم يوما إلى ما يتمنون.

على طريقة مقتل خاشقجي.. جريمة صادمة بالمغرب

❖وكالات

للتخلص من الجثة، اشترى الجناة الفحم والبنزين، وقاما بإضرام النار في أشلاء الضحية- اليوم٢٤

شهدت مدينة طنجة (شمال المغرب) جريمة قتل مروعة بطلها مواطن مصري، قلّد فيها نفس أسلوب قتل الكاتب الصحفي السعودي، جمال خاشقجي، بقنصلية بلاده في إسطنبول، إذ قطع جسد صديقه المغربي بمنشار وأحرق جثته.

والسبت الماضي، أعادت مفوضية الأمن بطنجة، تمثيل الجريمة، بحسب ما أفاد به موقع "اليوم ٢٤" المغربي. ونقل الموقع المغربي عن مصدر أمني قوله، إنه بعد قضاء المصري لعقوبته السجنية، ومباشرة بعد خروجه من السجن، تفاجأ باستيلاء شريكه على مهنته وزبائنه، وازداد الأمر سوءا عندما علم أن شريكه المغربي يتحرش بزوجته، ما دفعه للتفكير في الانتقام.

وأضاف المصدر ذاته، أن المصري قام بالتنسيق مع شخص آخر لاستدراج شريكه من الدار البيضاء إلى طنجة، وبعد تتبع الضحية التقياه بالقرب من محطة "تي جي في" طريق العوامة، وتحول النزاع الشفوي بينهما إلى ضرب وجرح وتكسير لزجاج سيارة الضحية، الأمر الذي أدى إلى وفاته فورا.

وتابع ذات المصدر، بأنه تم نقل الجثة إلى مرآب أحد المنازل بالمغوغة الكبيرة، حيث تم تقطيعها بمنشار فولاذي وتعبئتها في أكياس بلاستيكية، قبل نقلها إلى منطقة الأحد الغربية-برييش بضواحي طنجة.

وللتخلص من الجثة، بحسب رواية المصدر، فقد اشتريا الفحم والبنزين، وقاما بإضرام النار في أشلاء الضحية، وبعد ذلك توجها لأداء صلاة الجمعة في الأحد الغربية.

ومكنت الأبحاث والتحريات التي باشرتها مصالح الشرطة القضائية، من العثور على سيارة الضحية التي رُفعت منها آثار دماء وعينات بيولوجية، فيما تم الاحتفاظ بالمشتبه فيه تحت تدبير الحراسة النظرية رهن إشارة البحث الذي تشرف عليه النيابة العامة المختصة.

«سبايدر مان» الفرنسي يتسلق ناطحة سحاب.. تم اعتقاله

❖وكالات

أظهرت لقطات تلفزيونية الرجل وهو يستخدم الدعامات الأفقية الموجودة بالواجهة المنحنية لمقر شركة- صفحته الرسمية

تسلق آلان روبير، الذي أُطلق عليه اسم "سبايدرمان الفرنسي"، ناطحة سحاب في باريس، الاثنين، دون حبال؛ لجمع الأموال لتجديد كاتدرائية نوتردام.

وأظهرت لقطات تلفزيونية الرجل (البالغ من العمر ٥٦ عاما) وهو يستخدم الدعامات الأفقية الموجودة بالواجهة المنحنية لمقر شركة إنجي وهيكلا، يمتد بطول المبنى ذي الواجهة الزجاجية، الذي يبلغ ارتفاعه ١٨٥ مترا في منطقة لا ديفونس التجارية.

واعتقل بعد فترة وجيزة من هبوطه بعد أن أنهى التسلق.

وقال لرويترز قبل تسلق ناطحة السحاب: "بسبب عدم وجود أموال في خزائن الحكومة، الكاتدرائية تعاني الإهمال".

وأضاف أن رعاته حرروا شيكا بقيمة ٥٠٠٠ يورو (٥٦٥٠ دولارا)؛ للمساعدة في تمويل عملية الترميم.

وتسلق روبير أكثر من ١٠٠ مبنى، بما في ذلك جسر البوابة الذهبية في سان فرانسيسكو، وبرج خليفة في دبي، وكذلك البرج نفسه في باريس في عام ٢٠١٦.

ويقوم رئيس أساقفة باريس بحملة لجمع أكثر من ١٠٠ مليون يورو؛ لإنقاذ التماثيل المتداعية والأقواس القوطية بكاتدرائية نوتردام.

السيول تقتل ١٩ شخصا وتصيب ٧٠ آخرين بمناطق عدة بإيران

❖وكالات

السيول سببت خسائر كبيرة في قرى عدة في غرب البلاد- وكالة فارس الإيرانية

لقي ١٩ شخصا على الأقل حتفهم وأصيب اكثر من ٧٠ بجروح إثر سيول عارمة اجتاحت معظم المحافظات الايرانية جراء الأمطار الغزيرة، بحسب ما أفادت أجهزة الطوارئ.

واجتاحت سيول في إيران، قرى عدة غرب البلاد، في حين أعلن الرئيس الإيراني اجتماعا طارئا الاثنين للحكومة من أجل مواجهتها.

وأحدثت السيول في محافظة لرستان دمارا في المناطق الخاصة القروية، وألحقت خسائر كبيرة، لا سيما جنوب المحافظة.

من جانبه، أعلن الرئيس الإيراني قطع إجازة الحكومة، ودعا إلى اجتماع طارئ الأربعاء المقبل، لمواجهة كارثة السيول.

اقرأ أيضا: مخطط نفوذ إيراني بإنشاء "طريق حرير" عبر العراق وسوريا

ووقعت الخسائر معظمها جراء السيول التي تشكلت بسبب الأمطار الغزيرة التي هطلت خلال اليومين الماضيين، في مدينة بل دختر وقرى ناصروند وداراني ودينارواند.

وحاصرت السيول الجارفة الكثير من القرى في المحافظة، وغمرت المياه الكثير من المناطق.

ومنذ مساء الأحد، تم توجيه التحذيرات عبر الإذاعة والتلفزيون والرسائل النصية وصفارات الإنذار لسكان المناطق المعرضة للسيول.

هكذا بدا ركاب سفينة «فايكنغ سكاي» أثناء إنقاذهم

❖وكالات

يتوزع الركاب على ١٦ جنسية مختلفة - (موقع الشركة على الإنترنت)

نجحت فرق الإنقاذ في نقل ٣٩٧ شخصا جوا من سفينة سياحية فاخرة تعطلت محركاتها قبالة الساحل النرويجي بحلول صباح الأحد، وبدأت بقطر السفينة إلى ميناء قريب.

وأطلقت السفينة "فايكنغ سكاي" نداء استغاثة السبت لدى انحرافها نحو اليابسة في بحر النرويج وعلى متنها ١٣٧٣ شخصا من الركاب وأفراد الطاقم. وتم تعليق نقل الركاب جوا من السفينة بواسطة طائرات هليكوبتر صباح اليوم بعد أن بدأ زورقا قطر في جر السفينة إلى ميناء مولده.

وقالت خدمة الإنقاذ البحري إن الزورقين يسحبان السفينة بسرعة ١٣ كيلومترا في الساعة. والسفينة حاليا على بعد نحو ٨٠ كيلومترا من مولده على الساحل الغربي للنرويج.

وأضافت أن طائرات الهليكوبتر التي كانت تقل الركاب من على سطح السفينة واحدا تلو الآخر، ما زالت في حالة استعداد في حال قرر ربان السفينة استئناف عملية النقل الجوي. وبحسب المسؤول في مركز الإسعاف في جنوب النرويج، بير فييلد، فإنّ ركّاب السفينة يتوزّعون على ١٦ جنسية وعدد كبير منهم أمريكيون وبريطانيون.

إرهابي نيوزيلندا كان يعتزم استهداف حضانة يملكها عرب

❖وكالات

حضانة "النور" الواقعة بمنطقة لينوود شرق المدينة، هي في ملكية زوجة أحد المصابين من جنسية أردنية- ABC

قالت مصادر قضائية في نيوزيلندا، الأحد، إن منفذ الهجوم الإرهابي على مسجدين في كرايست تشيرش كان يعتزم بارتكاب مجزرة ثالثة في حضانة أطفال.

ووفق ما نقلت مصادر إعلامية محلية، فإن حضانة "النور" الواقعة بمنطقة لينوود شرق المدينة، هي في ملكية زوجة أحد المصابين من جنسية أردنية، وتم إغلاقها يوم تنفيذ الهجوم على المسجدين.

وقبل ٤ أيام، صرّح مفوض الشرطة النيوزيلندي، مايكل بوش، أن منفذ الهجوم كان في طريقه لارتكاب مجزرة ثالثة، دون مزيد من التفاصيل.

وخلف الهجوم الإرهابي على المسجدين صدمة كبيرة لدى الشعب النيوزيلندي خاصة والرأي العام العالمي، خاصة بعد الحصيلة الثقيلة للضحايا والتي بلغت ٥٠ قتيلا وأكثر من ٢٠ جريحا.

ونقل مرتكب المجزرة إلى سجن شديد الحراسة، وفق ما ذكرته وسائل إعلام نيوزيلندية، الأحد.

وأكدت أنه تم نقل الإرهابي من سجن مدينة كرايست تشيرش، إلى سجن شديد الحراسة في شمالي البلاد.

تعرّف إلى الأماكن التي لا تتواجد فيها الثعابين مطلقا

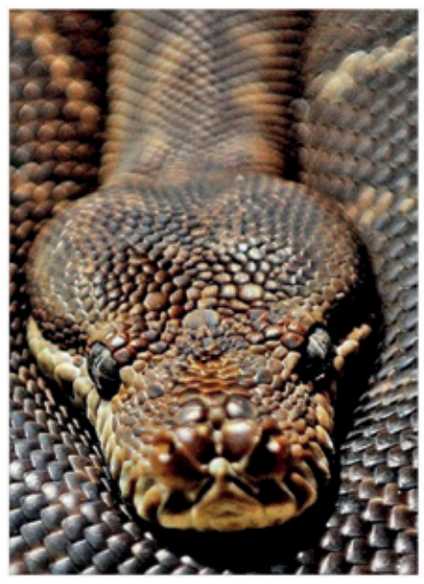

❖وكالات

لا تعيش الثعابين في المناطق شديدة البرودة، نظرا لأنها من نوع الزواحف خارجية الحرارة- جيتي

نشرت مجلة "بوبيولار ساينس" الأمريكية تقريرا، تحدثت فيه عن بعض الأماكن التي لا تتواجد فيها الثعابين مطلقا على كوكب الأرض.

وقالت المجلة، في تقريرها الذي ترجمته "عربي٢١"، إنه خلال ١٥٠ سنة من وجود الثعابين على هذا الكوكب، تمكّن هذا الحيوان الزاحف من إيجاد طريقه إلى أغرب الزوايا والحفر في بلدان العالم. مع ذلك، لا تعيش الثعابين في المناطق شديدة البرودة، نظرا لأنها من نوع الزواحف خارجية الحرارة، أي أنها تعتمد على بيئتها للتحكم في درجة حرارة جسمها.

وذكرت المجلة أن الثعبان المعروف باسم "غرطر مألوف" يمكن أن يصل إلى الحدود الجنوبية للتندرا في أمريكا الشمالية، على الرغم من أن سوائل جسمه تبدأ بالتجمد، في حين أن كلا من القطبين الشمالي والجنوبي خال تماما من الثعابين. كما لا يوجد في أجزاء من الشمال الأقصى لروسيا، والنرويج، والسويد، وفنلندا، وكندا، والولايات المتحدة ثعابين أصلية، ناهيك عن الجنوب الأقصى لأمريكا الجنوبية.

وأكدت المجلة أن ألاسكا تعد من الدول الخالية تماما من الثعابين؛ نظرا للانخفاض الشديد لدرجات الحرارة فيها، فضلا عن هاواي التي تعد من المناطق المعزولة جغرافيا. لكن، لا يعني ذلك أن كل الجزر خالية من الثعابين، حيث أن بولينزيا مليئة بشتى أنواع الثعابين، فضلا عن مدغشقر، وجزر الكاريبي التي تعد موطنا للكثير منها.

وأضافت المجلة أن جزيرة "إيلا دي كيمادا غراندي" التي تُشتهر باسم "جزيرة الأفاعي"، والتي تقع قبالة سواحل البرازيل، تضم ما معدله ثعبانا واحدا في كل متر مربع، وذلك وفقا لبعض التقديرات، كما أنها تعد موطنا أصليا لأحد أكثر الثعابين دموية في العالم، وهو أفعى رأس الرمح الذهبية. لذلك، يُحظر زيارة هذه الجزيرة تماما.

تجدر الإشارة إلى أن الكثير من الجزر كانت إما مرتبطة بكتل أرضية أكبر أو قريبة من أجزاء أخرى من الأراضي البرية، وهذا ما سمح باجتياح ثعابين البحر لها. كما تعد معظم مناطق المحيط الهادئ والمحيط الهندي دافئة بدرجة كافية لتواجد الثعابين البحرية فيها التي استعمرت العديد من الجزر في تلك المناطق بالفعل.

وبينت المجلة أن بعض جزر المحيط الهادئ، على غرار توفالو، وناورو، وكيريباتي، ليس بها ثعابين برية ولكن فيها ثعابين بحرية محلية. في الأثناء، هناك الكثير من الدول الجزرية الأخرى، على غرار نيوزيلندا، وغرينلاند، والرأس الأخضر وآيسلندا، التي تكون بعيدة جدا لدرجة أن الثعابين لم تصل إليها، والأمر ذاته ينطبق على هاواي، التي تعد أرخبيلا بركانيا بعيدا.

وأردفت المجلة بأن أيرلندا تعد من الجزر التي لا تحتوي على ثعابين؛ نظرا لأن البحر الأيرلندي المتجمد قد أعاق طريق هذه الكائنات السامة، فضلا عن شمال كندا الذي لا تسكنه الثعابين حتى اللحظة الراهنة. لكن ارتفاع درجات الحرارة العالمية سيجعل مساحات شاسعة من الأرض مسكنا للثعابين. وأشارت المجلة إلى أن جزيرة غوام الأمريكية التي تقع على المحيط الهادئ، لم تكن تضم أصنافا محلية من الثعابين إلى غاية الحرب العالمية الثانية. وخلال هذه الحرب، جلبت سفن الشحن عن طريق الخطأ أفاعي الشجرة البنية إلى الجزيرة. وفي الوقت الحالي، يعيش ما يقرب من مليوني ثعبان في غابات هذه الجزيرة، الذين ساهموا في انقراض ١٠ من أصل ١٢ نوعا من الطيور الأصلية بحلول الثمانينيات، كما أنهم يمنعون نمو الأشجار الجديدة، ذلك أنهم يلتهمون الطيور التي تنشر البذور عادة عن طريق فضلاتها.

الجدير بالذكر أنه يُحظر جلب أي نوع من الثعابين على الإطلاق إلى هاواي، حيث تعتبر السلطات الأمريكية عملية امتلاك أو نقل ثعبان إلى الولاية جريمة وتفرض غرامة قدرها ٢٠٠ ألف دولار، فضلا عن أنها تُسلط عقوبة سجن تصل إلى ثلاث سنوات على كل يخالف هذه القوانين. من جانبها، تُطبق نيوزيلندا الإجراءات الصارمة ذاتها فيما يتعلق الثعابين، فضلا عن أنها تخصص حوالي ٢٠ من مناولي الثعابين المحترفين المتمركزين في جميع أنحاء البلاد الذين تتمثل مهمتهم في العثور على أي ثعابين تحاول الدخول إلى البلاد.

وأفادت المجلة بأن مدينة الفاتيكان ليس بها ثعابين؛ لأنها لا تملك حياة برية حقيقية. كما تعد العديد من الجزر الصغيرة، بدءا من جزيرة جونستون المرجانية وصولا إلى جزر بيتكيرن، خالية من الثعابين، ومن البشر إلى حد كبير، نظرا لأنها تعد شبه معزولة.

وفي الختام، أشارت المجلة إلى أنه باستثناء تلك الجزيرة البرازيلية المرعبة، ليست هناك أسباب كثيرة تمنع زيارة مكان ما بسبب الثعابين. فعلى الرغم من أنها تعد من المخلوقات المرعبة، غير أن الثعابين تلعب دورا مهما في النظام البيئي كله.

المنتحرون الشباب.. ظاهرة تزداد بالدول النامية أم الغنية؟

❖وكالات

أشارت نتائج الدراسة إلى أن نسبة محاولات الانتحار بين الإناث أعلى من الذكور- أرشيفية

تناولت دراسة أجرتها جامعة كوينزلاند الأسترالية، قضية محاولات الانتحار التي يقوم بها الشباب وتحديدا المراهقين.

وأظهرت نتائج الدراسة التي ترجمتها "عربي٢١" أن "المراهقين في البلدان النامية من المرجح أن يقوموا بمحاولات انتحارية، أو لديهم أفكار انتحارية، أكثر من نظرائهم الذين يعيشون في بلدان مرتفعة الدخل"، مشيرة إلى أنها "تضمنت بيانات من ٢٢٩١٢٩ مراهقا تتراوح أعمارهم بين ١٣ و١٧ عاما، في ٥٩ دولة منخفضة ومتوسطة الدخل".

وقال أستاذ العلوم الصحية والتأهيل في الجامعة والمشارك في الدراسة أسد خان: "أصبحت القضايا المرتبطة بالانتحار تحديا رئيسيا للصحة العامة في البلدان المنخفضة والمتوسطة الدخل، ولا سيما في أفريقيا وغرب المحيط الهادئ".

البلدان المتقدمة

وضرب مثالا على ذلك في دولة ساموا جنوب المحيط الهادئ، موضحا أن "ثلاثة من كل خمسة مراهقين قاموا بمحاولة انتحار، ما يدل على الحاجة الماسة للعمل"، مشيرا إلى أنه "في الدول ذات الدخل المنخفض والمتوسط كان لدى ١٧ بالمئة من المراهقين أفكار انتحارية أو خطط ومحاولات انتحار خلال ١٢ شهرا".

وبين أن "هذه النسبة كانت أعلى بكثير من المستويات في البلدان المتقدمة مثل أستراليا، حيث كان لدى ٥٫٢ بالمئة من المراهقين خطط انتحارية وقام ٢٫٤ بالمئة منهم بمحاولات انتحارية"، مضيفا أن "المراهقين في البلدان المنخفضة والمتوسطة الدخل معرضون لظروف سيئة كثيرة مثل الفقر والمرض وموارد الرعاية الصحية المحدودة والتوترات السياسية، التي قد تعرض صحتهم رفاهيتهم للخطر".

وتابع قائلا: "السلوكيات المتعلقة بالانتحار غالبا ما تبقى مخفية ومتسترة في الدول النامية، وذلك لعدة أسباب أبرزها الوصمة الاجتماعية والمحرمات والجوانب الدينية والثقافية، إلى جانب الافتقار إلى نظم الإبلاغ المناسب عن هذه السلوكيات".

وأشارت الدراسة إلى أنه بالنسبة لمعظم البلدان منخفضة ومتوسطة الدخل، كان مستوى محاولات الانتحار في فترة المراهقة أعلى بين الفتيات بنسبة "١٧٫٤ بالمئة" من الأولاد الذين بلغت نسبتهم "١٦٫٣ بالمئة".

وأيضا وفقا للدراسة كان التخطيط للانتحار أكثر شيوعا في إفريقيا، حيث أبلغ عنه واحد من كل أربعة مراهقين، وكان أعلى مستوى في زامبيا، حيث أفاد حوالي اثنين من بين كل خمسة مراهقين أنهم قاموا بوضع خطة انتحارية.

وأيضا أفاد حوالي واحد من بين كل خمس مراهقين من دول غرب المحيط الهادئ بإجراء محاولة انتحار واحدة على الأقل.

التعليم مهم

وأكد خان على أن "نتائج الدراسة كانت مهمة لتطوير سياسات وإجراءات لمنع الانتحار"، مضيفا: "تبلغ حالات الإصابة بالاكتئاب ذروتها خلال فترة المراهقة، وهي عامل خطر ومسبب رئيسي للانتحار".

واستكمل قائلا: "التعليم أمر بالغ الأهمية بسبب محدودية الوعي بالاكتئاب في البلدان النامية، وبالتالي تصبح احتمالية سعي أولئك الذين يحتاجون إلى الدعم المهني أو الاجتماعي لهذا الدعم أقل"، مشددا على أهمية المبادرات المخصصة لمنع الانتحار في البلدان منخفضة ومتوسطة الدخل، "مع مراعاة مجموعة متنوعة من الخلفيات الثقافية والاجتماعية والاقتصادية للبلدان، وبما أن الفتيات أكثر عرضة للإصابة بالاكتئاب ضعف الفتيان، يجب أن يكون هناك تركيز خاص عليهن"، وفق قوله.

وأشار في ختام حديثه إلى "الحاجة لمزيد من العمل لفهم الأفكار الانتحارية والسلوكيات ذات الصلة في البلدان النامية، بالنظر إلى التباين الكبير بين البلدان والمناطق".

من جهتها علقت اختصاصيّة الطب النفسي جنا علي زعبلاوي على الدراسة بالقول: "لا استطيع الجزم بأن النتائج صحيحة فلها من يقيمها، ولكنها على الأقل إن لم تكن صحيحة فهي منطقية، فالموضوع معقد وهناك دراسات كثيرة حوله، وكل بلد له دراساته المختلفة عن البلدان الأخرى، ولكن النتائج تكون تقريبا متشابهة".

وتابعت جنا حديثها لـ"عربي٢١"، "الدراسات في موضوع الانتحار كثيرة جدا، ولكن من المعروف أن أصحاب المكانة الاجتماعية والاقتصادية المرتفعة هم أكثر إقداما على الانتحار، وأيضا الأشخاص الذين حصل عندهم تدهور في الحالة الاقتصادية والاجتماعية".

وأضافت أن "البطالة والفقر يزيدان من نسبة الانتحار، خصوصا إذا ترافقت مع عدم وجود دعم نفسي واجتماعي من البيئة المحيطة"، مشيرة إلى أن "نسبة انتحار المراهقين في ازدياد في الآونة الأخيرة، وقد يكون المسبب الثاني للوفاة لدى المراهقين".

بدوره اتفق المحاضر في علم الاجتماع بالجامعة الأردنية، راكان أبو عرابي مع نتائج الدراسة، وقال إن "الفقر يعتبر من المشاكل الاجتماعية ذات الدرجة الأولى، والتي يفرز عنها عدة مشاكل، والحرمان باعث لإنشاء العنف والإيذاء نحو الذات والآخر".

الظروف الاجتماعية

وتابع أبو عرابي في حديث لـ"عربي٢١"، "أيضا تدني المستوى الاقتصادي يعني بالضرورة اختلال عناصر الأمن الانساني، ما يولد مشاعر الخوف او الكآبة واليأس ويُفقد الفرد قيمته في الحياة"، مبينا أن "التعليم يهذب العقل والفكر، ويصبح صمام أمان للفرد لمواجهة مشاكله والضغوطات الحياتية بعقلانية أكبر، بعيدا عن الميول والأفكار الانتحارية".

وأشار أبو عرابي إلى "أن الظروف الاجتماعية السيئة مثل الفقر والبطالة والتفكك الأسري وغياب الغطاء الاجتماعي، هذه كلها عوامل أساسية في تشكيل الميول والأفكار الانتحارية خاصة لدى المراهقين"، لافتا إلى أن "المستوى الاقتصادي والتعليمي من المعايير التي تحدد دور ومكانة الفرد في المجتمع، وفي حال غيابها أو تدنيها، يرى الفرد صورة ذاته بشكل سلبي".

وأوضح أن "الدماغ في سن المراهقة لديه ٨٠ بالمئة من تكوين ووظيفة الدماغ للبالغين الكبار، ولكن الأمر أشبه بالسائق الذي يقود سيارة ولا يعرف حتى كيفية استخدام فراملها أو السيطرة عليها"، مؤكدا أنه "مع سوء الوضع الاقتصادي وانخفاض الإدراك والوعي لدى المراهق، يصبح مهيأ بصورة أكبر للميول والأفكار الانتحارية، لعدم قدرته على فهم معاني الحياة بشكل أكبر والتكيف والتصدي لمصاعبها".

وختم المحاضر في علم الاجتماع بالجامعة الأردنية راكان أبو عرابي حديثه بالقول إن "الاقتصاد والتعليم من ركائز الأمن الانساني للفرد، وفي حيال غيابهما أو نقصهما، يختل أمن الفرد ويشعر أنه مهدد ويفقد طموحه وأهدافه، لذا قد يكون الانتحار استجابة لعدم تحقيق ذاته وطموحه وأهدافه الثقافية".

بورصـــــــة عمـــــان

2023-03-26- 2023-03-26

	خلال آخر 52 شهر		P/E	DIV	الرمز الرقمي	شركة	الرمز الحرفي	القطاع	سعر الاغلاق السابق	السعر المرجعي	سعر الإفتتاح	اعلى سعر	ادنى سعر	سعر الاغلاق	تغير عن سعر الإغلاق السابق	معدل السعر	حجم التداول دينار	عدد الاسهم	عدد العقود	افضل طلب شراء	
	منخفض	مرتفعة																		عدد الاسهم	سعر
السوق الأول																	2,907,985	1,361,863	1,177	المؤشر: 1,453.73	
	4.37	5.45	9.29	5.26	113023	البنك العربي	ARBK	1\1	4.72	4.72	4.73	4.75	4.73	4.75	0.03	4.74	93,424	19,710	30	1,008	4.75
	2.00	3.10	7.12	7.23	111017	بنك المال	CAPL	1\1	2.46	2.46	2.29	2.35	2.29	2.35	-0.11	2.34	72,753	31,137	55	300	2.33
	0.95	1.23	13.06	7.27	111033	البنك الاهلي	AHLI	1\1	1.09	1.09	1.10	1.11	1.10	1.10	0.01	1.10	183,881	167,151	56	25,250	1.09
	1.94	2.37	10.96	8.18	111022	بنك الاردن	BOJX	1\1	2.33	2.33	2.16	2.20	2.16	2.20	-0.13	2.16	8,542	3,950	7	2,000	2.16
	3.50	4.13	13.22	6.19	111001	بنك الإسلامي الأردني	JOIB	1\1	4.05	4.05	4.05	4.05	4.03	4.04	-0.01	4.03	9,333	2,314	9	98	4.04
	1.27	1.49	7.68	7.14	111021	بنك القاهرة عمان	CABK	1\1	1.39	1.39	1.39	1.40	1.39	1.40	0.01	1.39	26,079	18,759	11	15,000	1.39
	1.70	2.18	9.83	4.74	111007	بنك الإتحاد	UBSI	1\1	2.10	2.10	2.11	2.12	2.11	2.11	0.01	2.11	13,822	6,550	14	200	2.10
	1.20	1.42	10.30	8.06	111005	بنك الاستثمار العربي	AIIB	1\1	1.24	1.24	1.24	1.24	1.24	1.24	0.00	1.24	1,240	1,000	2	500	1.23
	1.38	2.13	15.17	4.23	111002	الأردني الكويتي	JOKB	1\1	1.85	1.85	1.85	1.90	1.85	1.89	0.04	1.87	3,868	2,065	8	9,509	1.85
	0.75	0.98	12.53	5.26	111009	بنك المؤسسة العربية	ABCO	1\1	0.75	0.75	0.76	0.76	0.76	0.76	0.01	0.76	3,860	5,079	4	275	0.76
	1.43	1.70	7.82	6.45	111014	البنك الاستثماري	INVB	1\1	1.49	1.49	1.49	1.55	1.49	1.55	0.06	1.49	21,442	14,387	10	5,000	1.50
	0.60	0.72	9.44	5.88	121034	الأولى للتأمين	FINS	1\2	0.69	0.69	0.69	0.69	0.68	0.68	-0.01	0.69	346,645	502,687	67	135,111	0.68
	0.94	1.27	10.31	13.39	121002	الشرق الأوسط للتأمين	MEIN	1\2	1.09	1.09	1.05	1.12	1.05	1.12	0.03	1.06	317	299	2	200	1.06
ت	0.55	0.65	11.20	6.25	141106	مجمع الضليل	IDMC	1\4	0.64	0.64	0.64	0.64	0.63	0.64	0.00	0.63	47,140	74,602	27	65,903	0.63
	0.93	1.30	س	ز	131218	الشرق العربي العقارية	REAL	1\4	1.26	1.26	1.23	1.23	1.23	1.23	-0.03	1.23	1,845	1,500	4	1,500	1.20
	0.75	1.10	14.42	0.00	131077	التجمعات الاستثمارية	SPIC	1\4	0.95	0.95	0.94	0.95	0.91	0.92	-0.03	0.93	33,541	35,973	53	9,771	0.92
	2.32	2.79	28.39	3.95	131052	الدولية للتعليم	AIEI	2\2	2.59	2.59	2.54	2.54	2.53	2.53	-0.06	2.53	2,937	1,160	2	693	2.53
	3.00	4.26	18.03	3.97	131221	البتراء للتعليم	PEDC	2\2	3.02	3.02	3.02	3.02	3.02	3.02	0.00	3.02	7,737	2,562	2	249	3.02
	0.86	1.30	10.08	4.24	131034	السلام للنقل	SITT	2\4	1.20	1.20	1.17	1.18	1.17	1.18	-0.02	1.18	1,531	1,300	2	600	1.17
	1.95	2.49	9.26	5.02	131012	الخطوط البحرية	SHIP	2\4	2.34	2.34	2.39	2.39	2.39	2.39	0.05	2.39	7,017	2,936	9	2,110	2.33
	1.95	2.93	10.90	5.63	131206	الاتصالات الأردنية	JTEL	2\5	2.51	2.51	2.55	2.56	2.51	2.56	0.05	2.55	217,707	85,513	171	2,010	2.55
	1.39	3.17	9.40	2.96	131286	آفاق للطاقة	MANE	2\7	2.69	2.69	2.71	2.71	2.68	2.70	0.01	2.70	28,858	10,622	28	6	2.70
	3.85	7.18	6.10	7.89	142041	مصفاة / الاردن جوبترول	JOPT	2\7	6.28	6.28	6.35	6.38	6.29	6.34	0.06	6.34	641,962	101,324	214	504	6.30
	1.26	2.56	11.48	4.41	131004	الكهرباء الاردنية	JOEP	2\7	2.04	2.04	2.03	2.06	2.03	2.04	0.00	2.04	84,803	41,505	78	12,679	2.03
*	9.10	14.30	6.62	4.38	131010	كهرباء اربد	IREL	2\7	13.66	13.66	13.74	13.74	13.65	13.70	0.04	13.66	2,541	186	4	100	13.60
	2.15	2.49	8.25	4.65	141209	العربية للمبيدات	MBED	3\2	2.25	2.25	2.15	2.25	2.15	2.15	-0.10	2.16	1,833	850	5	100	2.12
	29.83	45.44	4.71	5.30	141043	البوتاس العربية	APOT	3\7	33.89	33.89	33.05	33.98	32.20	33.98	0.09	33.05	95,981	2,904	66	3	33.03
	26.95	49.66	4.53	4.98	141018	الفوسفات	JOPH	3\7	38.75	38.75	38.81	40.20	38.81	40.19	1.44	39.75	947,547	23,838	237	7	40.15
السوق الثاني																	1,491,360	2,109,224	942	المؤشر: 779.18	
ص	0.23	0.29	1.19	0.00	121020	الاتحاد العربي	AIUI	1\2	0.32	0.32	0.31	0.33	0.31	0.33	0.01	0.31	2,280	7,290	17	3,000	0.32
	0.52	0.68	س	ز	131082	شرق عربي للاستثمارات	AEIV	1\3	0.67	0.67	0.64	0.64	0.64	0.64	-0.03	0.64	1,024	1,600	4	50	0.61
ج2	0.62	0.91	63.51	0.00	131069	الاتحاد للاستثمارات	UINV	1\3	0.66	0.66	0.63	0.64	0.63	0.64	-0.02	0.64	251,912	396,074	73	32,500	0.62
	0.44	0.67	14.78	0.00	131251	الأولى للتمويل	FFCO	1\3	0.66	0.66	0.63	0.63	0.63	0.63	-0.03	0.63	6,300	10,000	2	11,000	0.60
	0.43	0.57	س	0.00	131025	الاستثمارية القابضة	JEIH	1\3	0.43	0.43	0.44	0.44	0.43	0.43	0.00	0.43	4,929	11,437	7	3,000	0.42
٧	0.41	0.69	س	ز	131275	سبانك	SABK	1\3	0.41	0.41	0.43	0.43	0.40	0.40	-0.01	0.42	313	749	3	8,000	0.40
	0.37	1.43	س	0.00	131289	رم للوساطة	RUMI	1\3	0.40	0.40	0.39	0.41	0.38	0.41	0.01	0.39	12,492	32,276	52	2,300	0.38
	0.40	0.88	س	0.00	131267	الكفاءة للاستثمارات	KAFA	1\3	0.58	0.58	0.56	0.56	0.56	0.56	-0.02	0.56	2,708	4,830	8	10,000	0.55
	0.29	0.53	س	0.00	131268	ثقامة للاستثمارات	THMA	1\3	0.32	0.32	0.31	0.32	0.31	0.32	0.00	0.31	1,566	5,050	5	3,500	0.30
	1.10	2.99	م	2.02	131260	حدائق بابل	SALM	1\3	2.42	2.42	2.53	2.53	2.46	2.48	0.06	2.49	2,834	1,140	2	0	
	0.28	0.37	12.62	0.00	131019	التجمعات للمشاريع السياحية	TAJM	1\4	0.30	0.30	0.29	0.30	0.29	0.30	0.00	0.29	2,526	8,696	6	20,629	0.29
	0.14	0.20	س	0.00	131239	فينيكس القابضة	PHNX	1\4	0.15	0.15	0.14	0.15	0.14	0.15	0.00	0.15	888	6,124	13	317,265	0.14
	0.28	0.47	س	0.00	131017	الأردن ديكابولس للأملاك	JDPC	1\4	0.28	0.28	0.29	0.29	0.28	0.29	0.01	0.29	3,758	13,018	8	78,419	0.28
	1.06	4.10	م	0.00	131073	تطوير الاراضي	ULDC	1\4	3.10	3.10	3.09	3.09	3.07	3.07	-0.03	3.08	266,272	86,515	17	1,000	2.70
	0.48	0.58	س	0.00	131229	العقارية الأردنية	JRCD	1\4	0.50	0.50	0.50	0.50	0.50	0.50	0.00	0.50	7,500	15,000	10	85,010	0.49
ج1	0.09	0.20	س	0.00	131281	أمواج العقارية	AMWJ	1\4	0.19	0.19	0.18	0.19	0.18	0.19	0.00	0.18	41,589	231,051	45	127,000	0.17
ف	0.44	0.61	17.21	5.17	131270	المهنية	PROF	1\4	0.56	0.56	0.57	0.58	0.57	0.58	0.02	0.58	16,366	28,218	15	1,182	0.57
	0.66	0.93	س	0.00	131278	شراع	SHRA	1\4	0.68	0.68	0.68	0.68	0.68	0.68	0.00	0.68	10,200	15,000	1	1,600	0.67
	0.56	1.73	21.89	ز	141036	المتكاملة لتطوير الاراضي والاستثمار	ATTA	1\4	0.62	0.62	0.63	0.63	0.62	0.63	0.01	0.62	3,220	5,194	8	11,200	0.60
	0.28	0.55	س	0.00	131076	التجمعات لخدمات التغذية والاسكان	JNTH	1\4	0.35	0.35	0.36	0.36	0.35	0.36	0.01	0.35	34,277	96,946	58	173,483	0.35
	0.31	0.53	س	ز	131236	الإحداثيات العقارية	IHCO	1\4	0.32	0.32	0.31	0.32	0.31	0.32	0.00	0.32	2,294	7,257	12	21,011	0.31
ج3	0.54	2.55	9.66	0.00	141015	الطاقات الكامنة	LEIN	1\4	1.64	1.64	1.62	1.66	1.62	1.66	0.02	1.62	148,578	91,503	18	735	1.56
	1.02	1.78	س	ز	141003	العربية الاستثمارية	APCT	1\4	1.45	1.45	1.42	1.45	1.42	1.45	0.00	1.42	25,631	17,991	12	1,000	1.30
	0.38	1.00	س	0.00	131247	اتحاد المستثمرون	UNAI	1\4	0.55	0.55	0.53	0.53	0.53	0.53	-0.02	0.53	1,855	3,500	3	9,500	0.52
ج1	0.30	0.46	س	0.00	131225	الانماء العربية	INMA	1\4	0.30	0.30	0.31	0.31	0.30	0.31	0.01	0.30	302	1,005	2	9,470	0.29
*ج1	0.30	0.57	س	0.00	131287	الانتقائية	ENTK	1\4	0.57	0.57	0.58	0.59	0.57	0.59	0.02	0.58	54,008	93,405	87	300	0.58
	0.88	1.49	س	0.00	131265	التحديث	THDI	1\4	1.09	1.09	1.04	1.08	1.04	1.06	-0.03	1.04	3,196	3,069	30	510	1.03
	0.44	0.57	88.13	ز	131098	الدولية للفنادق والاسواق	MALL	2\3	0.48	0.48	0.48	0.48	0.48	0.48	0.00	0.48	384	800	1	1,200	0.48
	0.28	0.35	12.48	0.00	131261	الركائز	RICS	2\3	0.29	0.29	0.29	0.29	0.29	0.29	0.00	0.29	2,482	8,558	3	1,479	0.29
	2.12	2.75	س	ز	131003	الفنادق والسياحة	JOHT	2\3	2.15	2.15	2.25	2.25	2.25	2.25	0.10	2.25	225	100	1	100	2.07
ج1	0.17	0.45	س	0.00	131235	وادي الشتا	WIVA	2\3	0.19	0.19	0.19	0.20	0.19	0.20	0.01	0.19	109	560	4	1,800	0.19
	0.40	0.56	0.97	7.69	131243	مسافات للنقل	MSFT	2\4	0.53	0.53	0.52	0.52	0.52	0.52	-0.01	0.52	26	50	1	10,190	0.51
	1.39	1.78	9.41	0.00	131060	النقليات / السياحة جت	JETT	2\4	1.77	1.77	1.70	1.70	1.70	1.70	-0.07	1.70	869	511	3	250	1.69
ج1	0.41	1.13	17.78	0.00	131232	الفارس الوطنية	CEBC	2\5	0.57	0.57	0.56	0.56	0.55	0.56	-0.01	0.55	18,431	29,834	31	1,000	0.53
	0.26	0.99	س	0.00	141058	انجاز	ATCO	2\8	0.26	0.26	0.25	0.26	0.25	0.26	0.00	0.25	3,368	13,450	9	103,770	0.25
ف ص	0.23	0.30	5.93	0.00	131228	أومنت القابضة	OFTC	2\8	0.28	0.28	0.29	0.29	0.28	0.29	0.01	0.28	2,142	7,646	8	5,000	0.28
	1.00	1.17	11.57	4.85	131023	المركز الاردني	JITC	2\8	1.02	1.02	1.01	1.03	1.01	1.03	0.01	1.02	787	775	4	1,005	1.02
	0.70	2.81	س	0.00	131238	نوبار للتجارة	NOTI	2\8	0.72	0.72	0.73	0.73	0.73	0.73	0.01	0.73	1	2	1	180	0.67
	0.95	1.20	16.28	0.00	141012	دار الدواء	DADI	3\1	1.02	1.02	1.01	1.02	1.01	1.01	-0.01	1.02	4,452	4,383	16	3,900	1.00
ج1	0.22	0.76	س	0.00	141217	البتروكيماويات	IPCH	3\2	0.24	0.24	0.23	0.24	0.23	0.24	0.00	0.23	868	3,770	12	17	0.23
	0.52	2.79	س	0.00	141002	تسويق الدواجن	JPPC	3\5	0.54	0.54	0.52	0.54	0.52	0.54	0.00	0.53	322,381	610,765	159	13,306	0.52
	0.67	1.34	19.10	0.00	141094	دار الغذاء	NDAR	3\5	0.68	0.68	0.68	0.68	0.68	0.68	0.00	0.68	258	380	1	1,000	0.66
ج2ص	0.54	1.14	1.54	0.00	141074	الاتحاد للسجائر	UTOB	3\6	0.84	0.84	0.80	0.83	0.80	0.83	-0.01	0.81	25,959	32,071	62	7,500	0.80
ج1	0.21	0.36	س	0.00	141070	حديد الاردن	JOST	3\7	0.24	0.24	0.23	0.24	0.23	0.24	0.00	0.23	23,401	101,741	26	165,150	0.22
	1.02	1.77	13.64	4.76	141091	الوطنية للالمنيوم	NATA	3\7	1.26	1.26	1.27	1.27	1.22	1.26	0.00	1.23	657	534	5	50	1.24
	0.32	0.45	5.39	ز	141065	الباطون الجاهز	RMCC	3\8	0.40	0.40	0.39	0.39	0.39	0.39	-0.01	0.39	1,560	4,000	2	10,734	0.38
	0.33	0.48	22.04	ز	141208	القدس الكرسانية	AQRM	3\8	0.36	0.36	0.35	0.36	0.35	0.36	0.00	0.35	4,593	13,110	9	144	0.34
	0.47	0.59	7.30	4.55	141214	الأساس	ASAS	3\8	0.55	0.55	0.54	0.55	0.54	0.55	0.00	0.54	271	500	2	2,000	0.54
ج1	0.62	0.87	س	ز	141019	الأنابيب الاردنية	JOPI	3\8	0.64	0.64	0.62	0.64	0.62	0.64	0.00	0.62	34,448	55,553	39	811	0.62
ج1ص	2.25	7.39	س	0.00	141223	سبأ لسكب المعادن	SHBA	3\8	6.52	6.52	6.50	6.63	6.40	6.63	0.11	6.50	135,198	20,794	22	0	
	0.31	0.44	16.69	0.00	141215	الكابلات المتحدة	UCIC	3\9	0.32	0.32	0.31	0.31	0.31	0.31	-0.01	0.31	1,674	5,399	5	71,129	0.31
المجموع																	4,399,344	3,271,087	2,119	المؤشر العام 2,577.59	
																				مؤشر ASE20: 1,399.47	
																				مؤشر ASETR: 1,515.24	

Hashemite custodianship over Jerusalem ‹key› to protect holy city-Palestinian official

Amman

Secretary-General of the National People's Congress for Jerusalem، Maj. Gen. Bilal Natsheh، said Hashemite custodianship over Jerusalem's Islamic and Christian holy sites is "unwavering and binding to Israel according to the law and the agreements concluded in this regard."

Natsheh noted Israel's violations encroach Jordan's role in Al-Aqsa Mosque and related red lines that deem this holy site an exclusive property of Muslims.

In an interview with "Petra" on Sunday، he said Israeli-imposed restrictions on arrival of worshipers to Jerusalem on Ramadan's first Friday fall within framework of Israel's breach of all international conventions and norms.

Respect for Hashemite custodianship requires "concrete" measures on the ground، especially in Ramadan، in which Palestinian come for Jerusalem to worship ، he pointed out.

In addition، he appreciated Jordan's "firm" position based on the fact that East Jerusalem is an occupied land، and sovereignty over it belongs to Palestinians.

Hashemite custodianship aims to protect the holy city in accordance with international law and resolutions، he said

Natsheh also "highly" appreciated Jordan's permanent assertion that East Jerusalem is an integral part of the Palestinian territories occupied in 1967.

This reality is subject to international law، based on int'l legitimacy resolutions، including Security Council Resolution 478، which stipulates that Israel's decision to annex East Jerusalem and declaring it the unified capital is an invalid step، he pointed out.

He lauded Jordan's "strong" position، which considers East Jerusalem the capital of the future Palestinian state on June 4، 1967 borders، adding that all unilateral Israeli measures، primarily settlement activities، land confiscation، displacement or changing Jerusalem's character، are actions that violate international law.

74 foodstuff violations detected since Ramadan beginning-Ministry

Amman

Ministry of Industry، Trade and Supply detected 74 foodstuff and grocery violations since beginning of the holy month of Ramadan، including 13 irregularities related to non-compliance with the price ceilings set for poultry products.

In a statement to "Petra" on Sunday، the ministry's media advisor، Yanal Baramawy، said its teams continue their "intensive" monitoring campaigns on markets across the Kingdom and follow up citizens' complaints and observations، especially with regard to the price caps set for poultry prices.

Regarding penalty for non-compliance with specified price ceilings، he noted minimum fine is JD1، 000، while max value doesn't exceed JD3، 000، or imprisonment for a 2-month period and the longest term is 6 months behind bars، or both penalties. The official called on citizens to report market complaints on Tel. 065661176/.

Burning a Quran copy in Denmark cowardly, heinous act -House speaker

Amman

Burning a copy of the Holy Quran by a group of extremists in Denmark is a "cowardly act that amounts to terrorism،" Lower House Speaker، Ahmed Safadi، said.

During a House session on Sunday، in the presence of the Cabinet، Safadi noted this act is no less dangerous than other extremist ideas that have long contributed to fueling hatred and violence and sabotaged peaceful coexistence.

He noted these practices fuel sentiments of a billion Muslims across the world، and constitute an unacceptable insult to the Holy Qur'an، which would destabilize security and stability، and flagrantly contradict human، moral and religious values and principles، calling on Danish authorities to stop these acts immediately.

Expressing House's rejection of these practices against Holy Qur'an، he called on the government to demand Danish authorities to take the necessary measures against perpetrators of this heinous crime، and ban their reoccurrence in the future، adding that desecration of Holy Quran، under ludicrous pretexts، is no longer acceptable in any way. Safadi noted freedom of opinion and expression became a pretext utilized by cowards to attack Holy Quran، which calls for tolerance، justice، and equality.

Experts share ways to stay healthy while fasting

AMMAN

To maximise the benefits of fasting during Ramadan، experts are urging people to avoid excess and follow a healthy، balanced diet.

Ramadan is the ninth month of the Islamic calendar، which is based around the lunar cycle. During this period، Muslims around the world observe a daily fast from dawn until sunset.

"Ramadan is an opportunity for people to develop healthier eating habits. It's all about balance and moderation،" Faten Marji، a nutritionist، told The Jordan Times.

She recommended breaking one's fast with a small meal so as not to "overburden" the digestive system after abstaining from food for an extended period of time.

"After slowly drinking a glass of water and eating one date to promote a small glycemic response، start your iftar ‹the fast-breaking meal at sunset› with a small bowl of soup، because it's easy on the stomach and it's a great way to ease the fasting body into eating،" Marji said. She also noted that it's advised to take a short 15-minute break before diving into the main course.

According to Marji، gradually introducing food after fasting prevents weight gain: "It's important to eat slowly، as it can take up to 20 minutes for the brain to register that your stomach is full." Bushra Al Bitar، a dietitian and prenatal yoga instructor، noted that people with digestive problems in particular are advised to divide their iftar into separate meals and avoid eating a large quantity of food all at once، as that can upset the stomach.

Marji also said that it's best to avoid fried foods، which are high in fat and calories، during iftar.

For example، sambosa، a fried pastry with a savoury filling that is traditionally eaten as an appetizer during Ramadan، is healthier when air-fried or roasted in the oven، she noted. Moreover، Marji recommended consuming foods that are rich in protein during suhoor، the meal eaten before dawn during Ramadan، noting eggs، oats and labaneh، a Middle Eastern yogurt-like cheese، as great potential options. "This will ensure you feel satiated for a longer period during your fast،" she said. Nutritionist Mohammed Al Ashqar also agreed that it's best to break one's fast with a glass of water and one date، "a very nutritious fruit that is rich in iron and contains naturalsugars. It also helps prevent constipation and improve digestion". Additionally، he stressed the importance of incorporating fiber-rich vegetables in the iftar meal، as they help reduce the amount of fat around internal organs. It's also very important to remain hydrated after breaking one's fast، and reduce consumption of salty foods to avoid getting too thirsty and prevent the risk of fluid retention، according to Ashqar. He added that during suhoor، it's preferable to consume boiled eggs and white cheeses، "which are an excellent source of slow-digesting proteins that make it easier for the body to maintain its energy and muscle mass while fasting".

Consumer watchdog urges cucumber export suspension, lemon imports to meet demand

Amman

The National Society of Consumer Protection (NSCP) on Sunday urged the Ministry of Agriculture to suspend cucumber exports and allow for lemon imports citing price hikes and constrained supply in local markets in the first days of Ramadan.

NSCP Chairman Muhammad Obeidat said in a statement that some vegetables saw "unwarranted" price hikes driven by higher demand and "traders' profiteering".

He stressed that allowing the import of some agro produce varieties can help rein in prices and satisfy demand.

JORDAN WITHDRAWS JD2.41 BILLION OF 2012 GCC GRANT

Amman

Jordan withdrew JD2.41 billion of a JD2.63 billion a number of Gulf Cooperation Council member states pledged to the Kingdom in 2012. The figure indicates that the Kingdom reeled in about 91 percent of the promised funds by the end of 2022.

According to a Ministry of Planning and International Cooperation's report on the progress of projects funded by the GCC grant، the withdrawn funds were divided among several sources، with JD823.7 million coming from Saudi Arabia، JD886.2 million from Kuwait، and JD701.9 million from the United Arab Emirates.

The remaining amount of the grant now stands at JD216 million.

The GCC grant had JD619 million earmarked for road projects، JD415 million for the financing of energy projects، JD312.5 million for the health sector، and JD376.9 million for total financial support of local development projects.

Additionally، the funding allocated for water and irrigation projects، totaling JD213.5 million، and the grant for transportation sector projects، amounting to JD44.9 million، were both completely withdrawn. Meanwhile، JD180 million was channeled toward higher education، JD131.7 million for education، JD94 million for investments، and JD26.5 million for the communications sector.

The allocations for all funded projects included in the budget for the year 2022 amounted to about JD52.79 million، according to the report، while the financial amounts for which withdrawal requests were prepared to be compensated in 2022 totaled about JD32.6 million. Jordan received a grant from the Gulf in 2012 valued at $5 billion، or the equivalent of JD3.5 billion، given over a five-year period for each nation. It was planned to go to the Kingdom's treasury through Saudi Arabia، the Emirates، Kuwait، and Qatar، with each nation contributing JD886 million. According to the report، the grant helped implement ongoing development projects in numerous sectors، ease the financial strain on the government، and reduce the budget deficit، allowing all ministries and institutions to deliver the necessary services effectively and efficiently. Due to the high cost of imported energy and the need to improve water supply across all governorates، the grant also allowed the government to carry out strategic projects that were part of the Executive Development Program (2011–2013) and contributed to fostering the growth of priority sectors such as energy، water، and local development.

Kanaan calls on exposing Israel›s violations, crimes

Amman

Secretary-General of Royal Committee for Jerusalem Affairs (RCJA)، Abdullah Kanaan، said International Day of Solidarity with Detained and Missing Staff Members reminds the world of Israel's violations and crimes against Palestine and Jerusalem.

The UN announced March 25 annually to celebrate this day aimed to mobilize efforts، demand justice، and strengthen international determination and will towards protecting UN employees، peacekeepers and all workers in non-governmental circles، including the press. In a RCJA statement، Kanaan noted Israel's hardline measures focused on closuring international institutions operating in Palestine، and practicing persecution against UN employees، including its refusal since 2020 to grant entry visas for United Nations High Commissioner for Human Rights (OHCHR) workers to enter the occupied Palestinian territories.

Kanaan noted RCJA views central global events as an opportunity to increase public awareness on Palestinian people's rights in occupied Palestine، aimed to mobilize world support to them and end Israeli injustice and oppression. This situation comes in light of the right-wing hardline government's escalation policy، which was reflected in increasing incursions and settlements and threatening world security and peace، he added. Palestine، Jerusalem، its people، and sanctities، will remain a top priority for Jordan's efforts، diplomacy and media، referring to Hashemite guardianship over Jerusalem's Islamic and Christian sanctities in this regard، he pointed out.

Senate committee decries Israel›s decision to build new settlement units

Amman

The Senate's Palestine Committee on Sunday condemned Israeli authorities' announcement to float tenders to build more than 1،200 new settlement units in the occupied Palestinian territories.

In a statement، the committee said this Israeli action continuously breachs international law، Security Council resolutions، peace foundations and efforts aimed to achieve the two-state solution، and is a violation of int'l humanitarian law.

The committee also called on the concerned international community and Arab and international parliaments to move and confront this serious attack and support Palestinian people، who now steadfastly face Israeli settlement attacks in the West Bank and Jerusalem.

In addition، the committee affirmed Jordan's support to Palestinian people and its continued readiness to defend their legitimate interests and rights in Palestine.

Jordan participates in SXSW 2023

Amman

A government-sponsored program that promotes Jordan as a technology investment destination has made the Kingdom the first Arab country to partake in the global industry event South by Southwest Conference and Festivals (SXSW 2023).

The Ministry of Digital Economy and Entrepreneurship's Jordan Source program brought together official figures، innovators، leaders، and entrepreneurs. The program is implemented by the Ministry and with direct support from the Office of His Highness the Crown Prince and the World Bank Group and aims to create a participatory IT investment ecosystem. The program also aims to facilitate the investor's journey and highlight the Kingdom's attractions and success factors، including young talents، an exceptional investment environment، strong infrastructure، and world-class resources.

Precipitation up at 97pct of annual average

Amman

The Ministry of Water and Irrigation announced on Sunday that precipitation levels have surged to 97.1 percent of Jordan's long-term average of 8.1 billion cubic meters since the start of the wet season، amounting to 122.2 percent of the total rainfall recorded in 2022.

The highest rainfall of 34.3 millimeters was recorded in Tafileh in the last 24 hours، it added.

A total of 750،000 cubic meters were channeled into dams، upping their storage to 120.5 million cubic meters، or 43 of their total capacity of 280.759 million cubic meters.

AJIB inks deal to acquire Standard Chartered›s Jordan business

Amman

The Arab Jordan Investment Bank (AJIB) on Sunday signed a deal، subject to central bank approval، to buy out Standard Chartered Bank's Jordan business.

Under the deal، the Corporate، Commercial & Institutional Banking (CCIB)، and Consumer، Private & Business Banking (CPBB) businesses of Standard Chartered in Jordan will be migrated to AJIB.

Additionally، all Standard Chartered Bank Jordan's employees will also be transferred to AJIB. The two banks will work closely in the coming months to provide a seamless transition for its clients and staff، according to an AJIB statement. Commenting on the agreement، Hani Al-Qadi، Chairman of the Board of Directors of Arab Jordan Investment Bank، stated، "We are pleased to sign this agreement today and to have been selected by Standard Chartered Bank as the preferred buyer. Standard Chartered Bank is a leading regional and international bank with more than 160 years of experience، the bank has been present in Jordan for more than 98 years. We are also pleased to announce that this agreement has already been approved by the regulatory authorities. We look forward to working closely with Standard Chartered's team over the coming few months towards achieving a successful conclusion to this transaction without impact on clients and employees." He indicated that the this purchase falls within AJIB's strategy to grow its banking business market share in Jordan، which continues to expand following the bank's series of landmark acquisitions of HSBC's banking business in Jordan in 2014 and the National Bank of Kuwait's banking business in Jordan in 2022.

Report highlights Jordan as regional leader in entrepreneurship

AMMAN

A recent report issued by the Arabian Gulf Business Insight magazine cited Jordan as one of the best countries in the entrepreneurship environment، prompting experts to call for building upon the positive report and further enhancing the business system for startups.

"Such a report، which entails a positive ranking، is positive for the Kingdom. Jordan is unique and pioneering in terms of start-ups،" economist Wajdi Makhamreh told The Jordan Times on Saturday.

"Jordan focuses on entrepreneurship and on supporting small- and medium-sized enterprises. This helps attract investments to Jordan in several sectors،" Makhamreh added.

Ibrahim Mohammad، an expert in start-ups and entrepreneurial skills، said that Jordan enjoys a "unique position" in the Middle East in terms of supporting startups.

"Jordan needs to continue supporting start-ups، which help create jobs and are now reaching several markets around the world. More financial support is necessary for growth،" Mohammad told The Jordan Times.

"A well-educated workforce and access to local and international funding have helped to create a 'dynamic ecosystem' that makes it a strong location for start-ups،" said Ibrahim Al Safadi، CEO of Luminous Life+، which supports entrepreneurs through its incubator Jordan Start، said in the report، a copy of which was sent to The Jordan Times.

Investment in digital services and FinTech services is a major part of Jordan's 2025 national plan to accelerate growth and development. Faisal Al Armouti، CEO of delivery platform Doorbox، said in the report that changes to the business environment helped drive his decision to launch a company this year. "There has been a significant shift in mindset surrounding the potential for start-ups to succeed، with a growing number of success stories and a supportive community of entrepreneurs and investors،" he said.

The Kingdom's total startup funding increased by 500 per cent in 2021 over the previous year، and the recent launch of the Jordanian Ministry of Digital Economy and Entrepreneurship and its $100-million tech-focused venture capital fund is fostering "a vibrant entrepreneurial culture".

"The challenge is that a lot of capital being made available to these entrepreneurs is profit-driven، first and foremost،" said Karim Samra، founder of Changelabs، a social enterprise accelerator focused on the Middle East & Africa، in the report.

"They need to show potential exists for scalability، expansion and growth. But not all great businesses can do that. One solution is to lean on non-governmental organisations and charities that are not profit-driven to create a blended investment strategy that provides a first-round of funding before looking to the private sector for the second tranche،" Samra added in the report.

Diaa Al Qassem، another entrepreneurship expert، said Jordan has a conducive startup environment، and the presence of a large number of startup incubators has enhanced Jordan's position in this regard.

كريم
ماركت
Kareem
HYPERMARKET
العرض الأقوى
على الإطلاق
هذا العرض متوفر بجميع فروعنا
عرض يوم واحد فقط 26/3/2023
29
قرش
بندورة
1 كغم
عرض السوبر
29
قرش
بطاطا
1 كغم
هذا العرض متوفر بجميع فروعنا
للإدارة الحق في تحديد الكميات أو حتى نفادها

BIG SALE!
العرض الأقوى
4.99 JD
ريد إيجل
RED EAGLE
أرز متوسط الحبة
عالي الجودة
Medium Grain
High Quality Rice
3.5 KG
Zaiti زيتي
1.5 L
ريد ايجل أرز حبة متوسطة 3.5 KG + زيتي زيت دوار الشمس 1.5 LTR
9 قروش
يا بلاش!!!!!!!!!
ملفوف
1 كغم
49 قرش
عرض السوبر
ثوم
1 كغم
79 قرش
HOT Price
خيار
1 KG
49 قرش
HOT Price
باذنجان كلاسيك
1 KG
99 قرش
HOT Price
ليمون
1 KG
79 قرش
HOT Price
كوسا
1 KG
29 قرش
HOT Price
لفت
1 KG
29 قرش
HOT Price
زهرة
1 KG
رمضان كريم
حمل التطبيق الآن.. كريم هايبرماركت
App Store
Google Play

مواكب
MAWAKER
TRAVEL.
Plan The Best Package With Us
BOOK NOW
06 581 4545
ماليزيا
KUALA LAMBUR
10 أيام
1129 JD
بركة خاصة
3 رحلات مجانية
QATAR
للحجز و الاستفسار
06 581 4545
إندونيسيا
BALI
1 رحلة الى منطقة أوبود
2 رحلة الى مدينة باتو التاريخية
3 رحلة الى مرتفعات جنتنج هايلاند

التشريفات
HONORS
للسياحة والسفر
رفيق السفر خطوة بخطوة
للحجز والاستفسار
التواصل معنا عبر الارقام :-
0796111382
0796111372
TRAVEL AROUND THE WORLD
TIME TO
Travel
With Al-Tashrifat Company for Tourism and Travel
Bahrain Visa
فيزا البحرين
3 أشهر
69 JD
QATAR Visa
فيزا قطر
1 شهر
295 JD
OMAN Visa
فيزا سلطنة عمان
1 شهر
69 JD
Call Now: 0796111372 - 0796111382
@travel.tourism.jordan
فيزا السعودية
450 JD
فيزا متعددة (عدة سفرات)
لمدة سنة
رحلتك إلى مدينة السلاطين
اسطنبول
إبتداءا من :
254 JD
5 أيام
4 ليالي
Dubai Visa
فيزا دبي
1 شهر 69 JD
2 شهر 109 JD
CONTACT US : 0796111372 - 0796111382

بعد اتصال بايرن ميونيخ.. توخيل: كنت تائها لـ30 ثانية

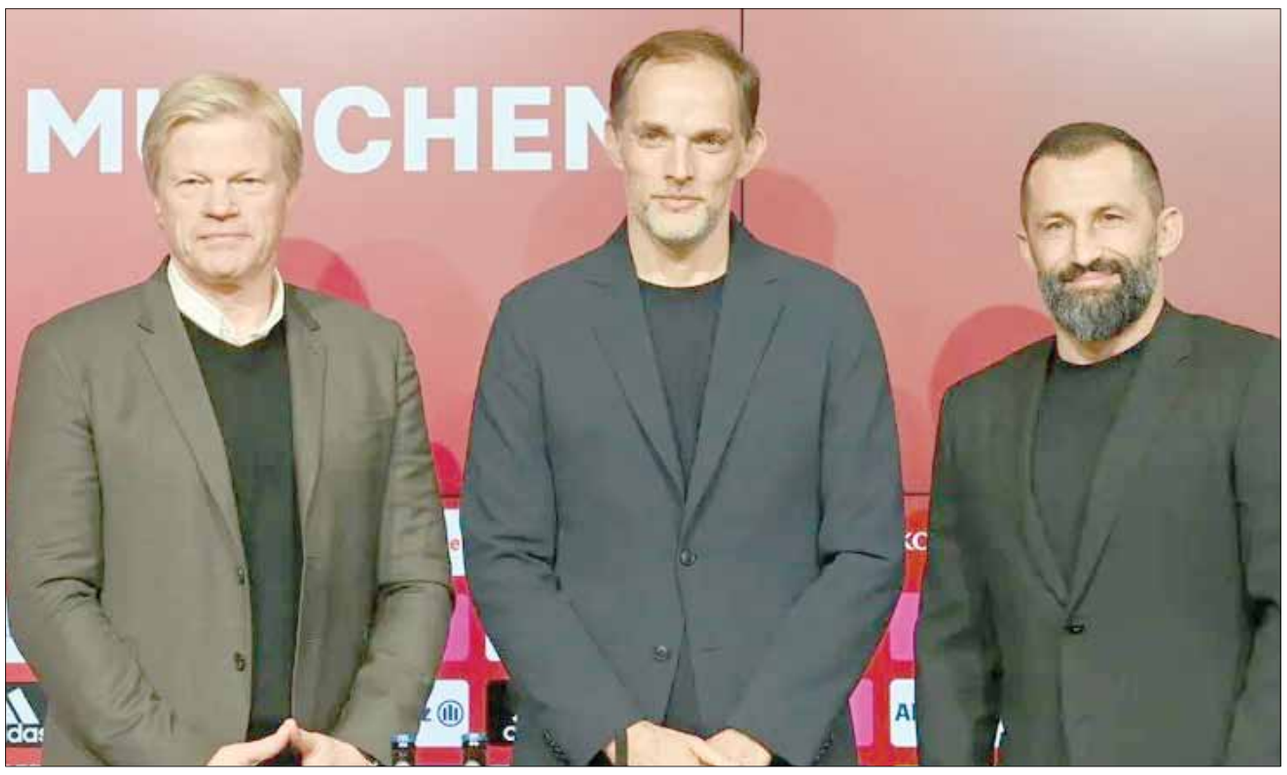

كشف توماس توخل، أنه كان «مندهشا تماما» عندما تلقى مساء الثلاثاء اتصالا من مسؤولي نادي بايرن ميونيخ لإبداء اهتمامهم بالتعاقد معه، بدلا من المقال يوليان ناغلسمان.

وقال توخيل في مؤتمر صحفي بملعب «أليانز أرينا» أمام نحو 20 كاميرا نقل تلفزيوني: «سواء كنتم تصدقونني أم لا، فقد كنت مندهشا بعض الشيء في أول 30 ثانية من محادثتنا الأولى. لم يكن لدي أي فكرة عما كنا نناقشه. أصبح من الواضح بسرعة أن الأمر كان عاجلا».

وأضاف المدرّب الألماني الذي حصد لقب دوري أبطال أوروبا مع تشلسي في العام 2021: «كنت مندهشا تماما. التوقيت كان مفاجئا. لم أكن أتوقع ذلك على الإطلاق يوم الثلاثاء، لم يكن هناك أي اتصال من قبل».

وبعد فترة معقدة في الدوري مع ثلاثة تعادلات وهزيمتين وخمسة انتصارات فقط في آخر 10 مباريات، والتنازل عن الصدارة لصالح الغريم بوروسيا دورتموند، قرر بايرن الانفصال عن مدربه ناغلسمان الذي كان مرتبطاً معه بعقد حتى العام 2026، ليخلفه توخل بعقد حتى يونيو 2025.

وكان توخل أقيل من تدريب تشلسي في سبتمبر 2022 وأصبح حرا منذ ذلك الحين ويقيم في ميونيخ.

ويستلم توخل مهماته مع بايرن في منتصف فترة التوقف الدولية، ولن يتمكن من رؤية جميع لاعبيه حتى يوم الجمعة، حتى ولو أن أول حصة تدريبية له مجدولة يوم الاثنين.

وسيواجه توخل في أول مباراة له مع بايرن، ناديه السابق بوروسيا دورتموند في الأول من أبريل في مباراة «كلاسيكر» حاسمة في الصراع على اللقب.

في قرار هز عالم كرة القدم قبل أيام، أعلن نادي بايرن ميونيخ الألماني بشكل مفاجئ، إقالة مدربه الحالي يوليان ناغلسمان، وتعيين بديل فوري له، بينما كشفت الأسباب بعد تبخر «سحابة الدخان».

وأعلن بايرن ميونيخ عن إنهاء التعاقد مع ناغلسمان وتعيين توماس توخيل، مدرب تشلسي السابق، بديلا له، الجمعة، قبل أسابيع من لقاء النادي الألماني أمام مانشستر سيتي بدوري أبطال أوروبا.

صدمة للجميع

ومثل الخبر صدمة كبيرة لمشجعي كرة القدم، وللاعبي الفريق نفسه، خاصة وأن ناغلسمان يقدم موسما استثنائيا على الصعيد الأوروبي، وكان قد أطاح بباريس سان جرمان الفرنسي بأريحية قبلها بأسابيع.

الخبر الذي سربه الصحفي فابريتسيو رومانو، مثل مفاجأة لناغلسمان نفسه، الذي كان في إجازة للتزلج على الجليد وسط جبال الألب، عندما قرأ خبر إقالته على مواقع التواصل الاجتماعي.

حتى لاعبي الفريق، صدموا للخبر خلال تواجدهم مع منتخباتهم، خلال فترة التوقف الدولي.

مسيرة ناغلسمان مع بايرن ميونيخ

وتولى ناغلسمان المسؤولية عام 2021 وقاد بايرن إلى لقبه العاشر على التوالي في الدوري المحلي، لكنه أخفق في تحقيق أي ألقاب أخرى في الموسم الماضي.

وودع بايرن كأس ألمانيا من الدور الثاني بعد خسارة مدوية أمام بروسيا مونشنغلادباخ، ودوري أبطال أوروبا بعد هزيمته المفاجئة أمام فياريال الإسباني.

لكن رحيله جاء مفاجئا إذ يستعد بايرن لمواجهة بوروسيا دورتموند متصدر الدوري مطلع الشهر المقبل وكذلك مانشستر سيتي في ذهاب دور الثمانية بدوري الأبطال في 11 من الشهر المقبل.

لماذا أقيل المدرب الشاب؟

وقال أوليفر كان الرئيس التنفيذي لبايرن ميونيخ: «خلصنا إلى أن مستوى فريقنا في تراجع ملحوظ رغم الفوز بالدوري الموسم الماضي».

وأضاف: «بعد كأس العالم، كنا نقدم أداء أقل فعالية وجاذبية، وتذبذب مستوانا بصورة عرضت أهدافنا للموسم، وما بعدها، للخطر. لهذا تصرفنا الآن».

وخسر بايرن ميونيخ 10 نقاط في 2023، مما سمح دورتموند للحاق به واعتلاء الصدارة، قبل مباراتهم المقبلة معا.

أما سكاي سبورتس، فأشرات إلى أن انعدام تطوير اللاعبين الشبان والمواهب، من قبل ناغلسمان، كان من أهم أسباب الإقالة.

وذكرت كذلك أن فرصة التعاقد مع توخيل قد تتبخر لو تأخرت إدارة بايرن ميونيخ، خاصة مع اهتمام كبرى أندية أوروبا بالمدرب الألماني.

العهد الجديد

وقال بايرن إن توخيل، الذي كان العملاق الألماني يسعى للتعاقد معه منذ 2018، وقع عقدا حتى 2025.

وقاد توخيل تشيلسي للفوز بدوري الأبطال في 2021 بعدما تولى القيادة خلفا لفرانك لامبارد، لكنه كان بلا فريق منذ إقالته من تدريب الفريق الإنجليزي العام الماضي.

وذاع صيت توخيل في الدوري الألماني بعد الأداء الهجوم يالذي قدمه مع ماينتس قبل أن يتولى تدريب دورتموند وفاز معه بكأس ألمانيا في 2017.

كما قاد المدرب البالغ عمره 49 عاما باريس سان جيرمان للفوز بلقب الدوري الفرنسي مرتين متتاليتين فضلا عن الوصول إلى نهائي دوري الأبطال للمرة الأولى على الإطلاق في 2020 عندما خسر أمام بايرن.

أندية المحترفين تجدد ثقتها بالمدرب المحلي

جددت أندية المحترفين لكرة القدم، ثقتها بالمدرب المحلي، عندما قررت الاستعانة بمدربين أردنيين لقيادة فرقها خلال منافسات الموسم الكروي 2023 الذي ينطلق يوم 4 أيار المقبل بإقامة بطولة درع الاتحاد.

وأعلنت 10 أندية من أصل 12، تعيين مدربين محليين لفرقها لكرة القدم، في مشهد يجسد ثقة الأندية بالمدرب الوطني القادر على تحقيق الإنجازات، خاصة وأن الكثير من المدربين الأردنيين يملكون مؤهلات عملية ونظرية على أعلى المستويات.

وأعلنت 10 أندية عن تعيين مدربين محليين، إذ عين الفيصلي المدرب جمال أبو عابد، وتعاقد نادي سحاب مع المدرب أمجد أبو طعيمة، والتحق المدرب محمود الحديد بفريق شباب الأردن، وتعاقد الجليل مع المدرب أسامة قاسم، والسلط مع عدنان عوض، والرمثا مع وسيم البزور، ومغير السرحان مع خالد الدبوبي، ومعان مع ديان صالح، وتعاقد شباب العقبة مع رائد الداود، والنادي الأهلي مع عماد رشاد.

فيما ذهب نادي الوحدات للتعاقد مع المدرب البوسني داركو، فيما لم يعلن الحسين إربد حتى الآن عن هوية مدربه الجديد، رغم أن التوقعات ترجح أن يتعاقد النادي مع مدرب أجنبي.

وأكد المدرب ديان صالح في تصريح لوكالة الأنباء الأردنية (بترا)، أن تعاقد أندية المحترفين مع مدربين أردنيين، دليل على ثقة الأندية بالمدرب الوطني، ومؤشر على تطور مستوى المدربين المحليين.

الاتحاد البرازيلي ينتظر قرار ريال مدريد

أكد تقرير صحفي إيطالي، أن كارلو أنشيلوتي، سيكون هو المدرب الجديد لمنتخب البرازيل.

وأعلن الاتحاد البرازيلي، رحيل تيتي عن تدريب السيليساو، عقب توديع مونديال قطر من الدور ربع النهائي، على يد كرواتيا.

وبحسب صحيفة «لا جازيتا ديلو سبورت» الإيطالية، فإن الاتحاد البرازيلي، في انتظار رحيل أنشيلوتي عن تدريب ريال مدريد، من أجل تعيينه مدربا.

وأضافت الصحيفة، أن مستقبل أنشيلوتي مع ريال مدريد، يعتمد على تحقيق لقب دوري الأبطال، بعد ابتعاد الفريق عن المنافسة على لقب الليجا. ويتصدر برشلونة جدول ترتيب الليجا، بفارق 12 نقطة عن ريال مدريد. ويرتبط أنشيلوتي بعقد في سانتياجو برنابيو حتى 2024، ومع ذلك، فإن الاتحاد البرازيلي يعتبره المرشح الأول لتدريب المنتخب.

ورغم ادعاء أنشيلوتي مرارا وتكرارا، بأنه لا يفكر في مغادرة العاصمة الإسبانية قبل نهاية عقده، ما لم يتم إقالته، إلا أن الصحيفة الإيطالية أكدت أن هناك فرصا كبيرة لفسخ التعاقد في نهاية الموسم.

أوليفر كان: إقالة ناجلسمان ليست قرارا عاطفيا

قال رئيس مجلس إدارة بايرن ميونخ، أوليفر كان، إن المدرب السابق للفريق، يوليان ناجلسمان، أقيل من منصبه بسبب تذبذب المستوى.

وأضاف كان، خلال مؤتمر صحفي قبل تقديم توماس توخيل، مدرب الفريق الجديد: «مسؤوليتنا هي حماية النجاح الرياضي، وتوجب علينا أن نتساءل عن سبب تذبذب مستوى الفريق».

وأكد أن القرار لم يكن عاطفيا، إثر هزيمة الأحد الماضي أمام باير ليفركوزن، وإنما جاء بعد تحليل أعقب كل الشهور الماضية.

وواصل: «لو أنه قرار عاطفي، لاتخذناه يوم الاثنين، لكننا اتخذناه بعد تحليل وتفكير.. عززنا الفريق، لدينا أحد أفضل الفرق في أوروبا، لكن استمرارية المستوى غائبة».

وتابع: «بدأنا العام بثلاثة تعادلات وخسرنا ثلاث مباريات وفزنا بخمس.. هذا لا يتماشى مع طموحنا.. نطمح إلى الاستمرارية، ورأينا في مباريات، مثل مباراة باريس سان جيرمان، الفريق وهو يظهر قدراته فعلا».

المغرب يصنع التاريخ ويفوز على البرازيل

حقق المنتخب المغربي، الأحد، فوزا تاريخيا على البرازيل بهدفين مقابل واحد، في المباراة التي أقيمت على الملعب الكبير في مدينة طنجة.

وشهدت الدقيقة 14 من الشوط الأول فرصة برازيلية حيث أهدر روني هدفا بعد تلقيه كرة بينية من فينيسيوس، جعلته ينفرد بحارس المرمى المغربي بونو، إلا أنها سدد الكرة عاليا. وردّ يوسف النصيري في الدقيقة 23 بتسديدة مرت بجوار قائم مرمى البرازيل.

وسجل فينيسيوس في الدقيقة 26 هدفا في مرمى بونو، لكن حكم المباراة لم يحتسبه بداعي التسلل، بعدما لجأ لتقنية «الفار».

وأنهى أسود الأطلس الشوط الأول بهدف أحرزه سفيان بوفال في الدقيقة 29. واستهل المنتخب البرازيلي شوط المباراة الثاني بتسديدة قوية من رودريغو في الدقيقة 48، تصدى لها بونو ببراعة.

وعادل منتخب السليساو النتيجة في الدقيقة 67 بهدف أحرزه كاسيميرو من تسديدة حاول بونو التصدي لها لكن الكرة مرت من تحت يديه.

وفي الدقيقة 79، أعاد عبد الحميد صابيري التقدم للمنتخب المغربي بهدف أحرزه عن طريق تسديدة قوية من داخل منطقة جزاء البرازيل. وتدخل المباراة الودية بين المغرب والبرازيل في إطار المباريات الإعدادية التي سيخوضها المنتخب المغربي استعدادا للتصفيات المؤهلة لنهائيات كأس إفريقيا بساحل العاج في 2024.

ويتصدر المنتخب البرازيلي الذي سبق وأن فاز بكأس العالم خمس مرات تصنيف الاتحاد الدولي لكرة القدم (الفيفا) للمنتخبات، بينما يحتل منتخب المغرب المركز 11 في التصنيف العالمي. جدير بالذكر أن أسود الأطلس خسر مرتين أمام السيليساو، عام 1997 خلال مباراة ودية، وبعد ذلك بعام في دور المجموعات لمونديال فرنسا.

الظهور الأول بعد المونديال

واعتبر المتتبعون للشأن الكروي في المغرب أن مواجهة منتخب البرازيل تعد مناسبة للتأكيد على المستوى القوي الذي ظهر به «أسود الأطلس» في مونديال قطر.

ويقول الصحفي والمحلل الرياضي بدر الدين الإدريسي في تصريح لموقع «سكاي نيوز عربية»، إن اختيار الاتحاد المغربي لكرة القدم أن يكون أول ظهور للأسود بعد مونديال قطر مع فريق عالمي من حجم منتخب «السامبا» هو بمثابة هدية للجماهير المغربية التي ساندت الأسود، بعد الإنجاز التاريخي الذي حققوه في نهائيات كأس العالم 2022. ويضيف المتحدث، بأن هذه المباراة تمثل بالنسبة للمدرب الوطني وليد الركراكي بداية مرحلة جديدة استعدادا لكأس أمم إفريقيا القادم والتي سيدخلها المنتخب المغربي كأبرز المرشحين للظفر بها.

ويتابع الإدريسي، أن مباراة المغرب والبرازيل تعد تسويقا لصورة المغرب في مجال تنظيم التظاهرات الرياضية الكبرى، وتدعم ملف ترشيحه لتنظيم كأس أمم إفريقيا 2025 وملف ترشيحه الثلاثي بمعية إسبانيا والبرتغال لاحتضان كاس العالم 2030.

مانشستر يونايتد يتفوق على آرسنال في سباق «هالاند الجديد»

يستعد مانشستر يونايتد لمنافسة آرسنال، في سباق التعاقد مع مهاجم أتالانتا والمنتخب الدنماركي راسموس هويلوند، الذي يلقب بـ»هالاند الجديد» لأصوله الإسكندنافية.

وذكرت صحيفة «ذا صن»، أن مانشستر يونايتد أبدى اهتماما كبيرا بهويلوند، الذي يرحب بفكرة الانتقال إلى «أولد ترافورد»، بعدما صرح سابقا أنه معجب كبير بالنادي الإنجليزي.

وتقدر قيمة هويلوند بأكثر من 30 مليون إسترليني، علما بأن أتالانتا تعاقد معه بنصف السعر الصيف الماضي من شتورم جراتس النمساوي.

وأحرز هويلوند ثلاثية للدنمارك، خلال فوزها على فنلندا 3-1، في أول مباراة دولية له، علما بأنه سجل 8 أهداف في الدوري الإيطالي هذا الموسم. ويحرص مانشستر يونايتد على إضافة مهاجم جديد هذا الصيف، ويُنظر إلى اللاعب البالغ من العمر 20 عامًا على أنه هدف أكثر واقعية من نجم توتنهام هاري كين وهداف نابولي فيكتور أوسيمين.

وكان آرسنال قد أعرب في وقت سابق، عن رغبته في الاستفادة من خدمات المهاجم الدنماركي.

مانشيني يرد على بالوتيلي.. ويدافع عن ريتيجي

شدد روبرتو مانشيني المدير الفني لمنتخب إيطاليا على صعوبة مباراة مالطا، بمنافسات الجولة الثانية من التصفيات المؤهلة ليورو 2024.

وقال مانشيني في تصريحات بالمؤتمر الصحفي قبل لقاء مالطا: «أتوقع مباراة صعبة، إذا لم تتمكن من فتح اللقاء مبكرا فستظهر بعض التعقيدات، سنغير العديد من اللاعبين».

وأصر المدرب على أنه لا يشعر بالضغط بعد الخسارة أمام إنجلترا، مشددا على أن الفريق عليه دائما تحقيق الفوز.

وكان بالوتيلي قد وجه رسالة غامضة عبر حسابه في إنستجرام، بعدما أشار لوجود مهاجمين لائقين في إيطاليا، في وقت يعاني فيه الأتزوري من غياب المهاجم الهداف. وعن ذلك، رد مانشيني: «ماذا عليّ أن أقول لماريو؟ أنا سعيد بوجودهم، لا أعرف إلى ماذا يشير، ربما يقصد نفسه، أنا أحبه كثيرا وآمل أن يكون لائقا بالفعل». وحول ماتيو ريتيجي، علق: «لقد تابعناه منذ فترة طويلة، وهناك العديد من الأندية الإيطالية تراقبه أيضًا، إنه شاب ذكي ويمكنه التحسن كثيرا في الأشهر المقبلة». واستكمل: «سنغير العديد من اللاعبين بسبب الإرهاق، لكن علينا تقييمهم اليوم وصباح الغد».

وحول الجدل المثار حول تحدث ريتيجي باللغة الإسبانية في أول ظهور له مع إيطاليا، قال: مانشيني: «هذا سبب لضرورة التحلي بالصبر، إنه في إيطاليا منذ 3 أيام».

وبين: «كيف يمكنه التحدث بالإيطالية، إنه جدل لا معنى له، عندما يعرف اللغة سيكون الأمر أسهل بالنسبة له».

وعن منتخب مالطا، قال مدرب إيطاليا: «إنه فريق تغير كثيرا، لقد تطور على المستوى التكتيكي، وتحسنوا كثيرا».

وفسر: «يعرفون كيفية الدفاع ويهاجمون بشكل جيد، مستوى الظهير الأيمن لديهم يعد جيد جدًا وكذلك الأيسر، لكن الأمر يعتمد علينا».

سكرينيار يطمئن جماهير إنتر ميلان

كشف السلوفاكي ميلان سكرينيار، مدافع إنتر ميلان، عن أخر تطورات إصابته التي تعرض لها مؤخرًا.

وتعرض سكرينيار لإصابة في الظهر خلال الأسابيع الماضية، وغاب على إثرها عن المشاركة مع النيراتزوري بالمباريات الأخيرة.

وكتب سكرينيار، عبر حسابه على «إنستجرام»: «أود أن أخبركم أنني أتابع بشكل دائم جميع المؤشرات الطبية مع موظفي الجهاز الطبي في إنتر ميلان والمتخصصين الخارجيين».

وأضاف: «خضعت لفحص متخصص آخر يوم الجمعة، والذي أكد تشخيص الإصابة السابقة».

وأتم: «اليوم بحضور الطاقم الطبي، بدأت دورة علاج جديدة، وصفها الطبيب الخارجي الموثوق به للنادي».

جدير بالذكر، أن بعض التقارير أكدت أن إصابة سكرينيار، ستمنعه من المشاركة حتى نهاية الموسم.

ووقع سكرينيار لباريس سان جيرمان، وسينتقل مجانًا إلى النادي الباريسي في الصيف المقبل، بعد انتهاء عقده مع إنتر.

بعد صدمة كريستنسن.. لعنة الإصابات تخنق تشافي قبل الكلاسيكو

ازدادت الأمور صعوبة على تشافي هيرنانديز مدرب برشلونة، قبل المواجهة الفاصلة ضد الغريم التقليدي ريال مدريد، بإياب نصف نهائي كأس ملك إسبانيا.

وكان برشلونة قد حقق الانتصار في لقاء الذهاب بهدف دون رد، في معقل الميرنجي «سانتياجو برنابيو».

ومع إعلان برشلونة تعرض المدافع الدنماركي أندرياس كريستنسن للإصابة، أصبح تشافي في موقف لا يحسد عليه قبل الكلاسيكو.

ويسلط كووورة خلال التقرير التالي، الضوء على أبرز الإصابات في صفوف البلوجرانا قبل الكلاسيكو:

كريستنسن

كريستينسن تعرض لإصابة عضلية، خلال مواجهة منتخب بلاده الدنمارك مع فنلندا، ليغيب بذلك عن لقاء كازاخستان المقرر الأحد المقبل، ضمن التصفيات المؤهلة ليورو 2024.

وأظهرت الفحوصات تعرض اللاعب لإصابة في العضلة النعلية بالساق اليسرى، وموعد عودته يعتمد على إيقاع تعافيه.

وقالت تقارير صحفية مؤخرا إن كريستينسن سيغيب عن الملاعب، لفترة تتراوح بين 3 و4 أسابيع، وبالتالي لن يلحق بموقعة الكلاسيكو.

أراوخو

تعرض أراوخو لإصابة في الفخذ الأيسر خلال مواجهة كلاسيكو الليجا الأخيرة، والتي فاز فيها الفريق الكتالوني (2-1)، إلا أن اللاعب أراد إكمال المباراة وتحمل الدقائق القليلة الماضية بألم واضح.

وقرر برشلونة بالاتفاق مع أراوخو عدم لحاقه بمنتخب بلاده أوروجواي خلال فترة التوقف الدولي، كما لن يشارك ضد إلتشي في الليجا يوم 1 إبريل المقبل، حفاظا عليه. ومع هذه الراحة الطويلة التي سيحصل عليها اللاعب، سيكون لديه فرص كبيرة للحاق بالكلاسيكو بكامل جاهزيته.

فرينكي دي يونج

تعرض لاعب خط الوسط الهولندي لإصابة على مستوى الفخذ في الكلاسيكو الأخير، وقد يغيب عن إياب نصف نهائي كأس الملك.

وأشارت تقارير صحفية إسبانية، إلى أنه من المتوقع أن يغيب فرينكي عن الملاعب لمدة 15 يوما، ما سيحرم تشافي هيرنانديز المدير الفني للبارسا من الاعتماد عليه في كلاسيكو الكأس، خصوصا أنه يتبقى 12 يوما فقط على المباراة.

ديمبلي

ديمبلي تعرض لإصابة في العضلة المستقيمة بالفخذ الأيسر يوم 28 يناير/كانون ثان الماضي، خلال مباراة البارسا ضد جيرونا، ضمن الجولة 19 من الليجا، والتي انتهت لصالح البلوجرانا (1-0).

موقف ديمبلي من المشاركة أمام ريال مدريد في إياب نصف نهائي كأس ملك إسبانيا، لا يزال غير واضح، وقرار العودة مؤجل لحين تحديد مدى استجابة اللاعب عقب انتهاء التوقف الدولي.

بيدري

كان بيدري قد تعرض لإصابة في العضلة المستقيمة بالفخذ الأيمن أمام مانشستر يونايتد بالدوري الأوروبي، وكان مقررا غيابه لفترة تتراوح من 3 إلى 4 أسابيع.

البريكان: أفضل مركز المهاجم على الجناح

شدد فراس البريكان، لاعب المنتخب السعودي، على تفضيله اللعب كمهاجم صريح، مبديا احترامه لقرار المدرب هيرفي رينارد بإشراكه كجناح.

وقال البريكان في تصريحات لقنوات «SSC» السعودية، عقب الخسارة الودية أمام فنزويلا (2-1): «المدرب رينارد طلب منا الفوز أمام فنزويلا، لكننا خضنا أول مباراة بعد كأس العالم 2022 وسط تغيير أكثر من عنصر داخل المنتخب».

وأضاف: «الحمد لله، قدمنا ما علينا في مباراة فنزويلا، لكن لم يكتب لنا الفوز، وإن شاء الله القادم أفضل».

وعن كونه يلعب بشكل كبير كجناح مع المنتخب السعودي، ومدى ارتياحه في هذا المركز، أجاب: «لا أستطيع الحديث في هذا الموضوع، وكل ما يطلبه مني المدرب سأقدمه، وسأبذل قصارى جهدي في أي مكان يطلبه».

وتابع: «أفضل اللعب كمهاجم صريح، وقرار المدرب هو سبب تواجدي في مركز الجناح، ويجب احترامه».

الإعلان عن وظائف شاغرة

مؤسسة حكومية استثمارية ترغب بإشغال الوظائف المبينة ادناه، فعلى من تنطبق عليه شروط إشغال الوظيفة ويجد في نفسه الكفاءة التقدم للوظيفة عبر البريد الالكتروني (hrdeptjordan@gmail.com) علماً بانه سيتم استقبال الطلبات خلال الفترة من يوم الاحد الموافق 2023/3/26 ولغاية الساعة الثالثة عصر يوم الخميس الموافق 2023/3/30 ، ولن يتم النظر في الطلبات غير مكتملة الوثائق او المخالفة للشروط الواردة أدناه.

الرقم	المسمى الوظيفي	عدد الشواغر	المؤهل العلمي	الخبرات	الشروط الخاصة بالوظيفة
1	قانوني	1 عقد شامل	▪ درجة البكالوريوس كحد ادنى في الحقوق / قانون شريطة ان لا يقل التقدير عن جيد جدا في درجة البكالوريوس ▪ ان يكون حاصلا على شهادة مزاولة مهنة المحاماة.	▪خبرة عملية متخصصة لا تقل عن عشرة سنوات بعد تاريخ الحصول على شهادة مزاولة المهنة في مجال تقديم الاستشارات القانونية في القطاعين العام والخاص.	• ان لا يزيد العمر عن 40 سنة من تاريخ الاعلان. • يعد ويراجع العقود والاتفاقيات ومذكرات التفاهم والعقود بكافة أنواعها باللغتين العربية والانجليزية. • يتابع اتخاذ الإجراءات القانونية بالتنسيق مع المستشارين القانونيين الخارجيين. • مهارة في اعداد وكتابة التقارير والدراسات القانونية في المجال الاستثماري والإداري. • الالمام بقانون الشركات والقانون المدني والإداري. • مهارة في الصياغة القانونية للتشريعات ومشاريع القوانين والأنظمة والتعليمات.
2	قانوني مساعد	1 عقد فنة ودرجة	▪ درجة البكالوريوس كحد ادنى في الحقوق / قانون شريطة ان لا يقل التقدير عن جيد في درجة البكالوريوس. ▪ ان يكون حاصلا على شهادة مزاولة مهنة المحاماة.	▪ خبرة عملية لا تقل عن ثلاثة سنوات في مجال العمل	• ان لا يزيد العمر عن 30 سنة من تاريخ الاعلان. • القدرة على اعداد وصياغة الاتفاقيات ومذكرات التفاهم والعقود بكافة أنواعها. • القدرة على اعداد وكتابة التقارير والدراسات القانونية في المجال الاستثماري والاداري. • بيان الرأي حول الاستفسارات القانونية. • الالمام بقانون الشركات والقانون المدني والاداري.

- الشروط العامة لجميع الوظائف :
  1- اردني الجنسية.
  2- اجادة اللغة الانجليزية قراءة وكتابة ومحادثة.
  3- مهارة عالية في استخدام الحاسوب وتطبيقاته .
  4- موقع العمل مركز المؤسسة في العاصمة/ الشميساني.
- الوثائق المطلوب ارفاقها (صورة عنها):
  1 السيرة الذاتية، ويتحمل صاحبها مسؤولية صحة المعلومات الواردة فيها.
  2 . البطاقة الشخصية الصادرة عن دائرة الاحوال المدنية والجوازات .
  3 . كشف علامات الثانوية العامة .
  4 . الشهادات العلمية وكشف العلامات .
  5. معادلة المؤهل العلمي لخريجي الجامعات التي تحتاج شهاداتها إلى معادلة من وزارة التعليم العالي والبحث العلمي .
  6 . الخبرات العملية.
  7. كشف اشتراكات الضمان الاجتماعي.
  8. مزاولة المهنة لكلا الوظيفتين .
  9. لن يتم النظر باي طلب مخالف للشروط او غير مكتمل للوثائق المطلوب ارفاقها كما هو مبين أعلاه .

ملاحظة: سيتم طلب الخبرات العملية مصدقة حسب الأصول من وزارة العمل للخبرات من داخل الاردن ومسجلة كاشتراكات اصولية في الضمان الاجتماعي والخبرات من خارج الاردن مصدقة من الخارجية الاردنية قبل التعيين للمتقدم الذي انطبقت عليه شروط الاعلان.

تعلن شركة خدمية كبرى عن حاجتها لتعيين الوظيفة الشاغرة التالية حسب الشروط المذكورة:

مهندس عمارة

Required for employment Architectural Engineer with minimum 5year's Experience , with all the following :

1. Professional skill in : AutoCad , sketchup ,Revit ,Lumion ,Photoshop and Microsoft office.
2. Perparing full detailed architectural drawing 2D and 3D.
3. Excellent in all architectural paper work : (Shop drawing , BOQ , Inspection job request, as built drawing ...ect)
4. Experienced in Interior Design with all its aspects.
5. Include your Portfolio.

على من تتوفر فيه الشروط الرجاء ارسال السيرة الذاتية على البريد الالكتروني مع كتابة اسم الوظيفة في العنوان

hr.noor88@gmail.com

مطلوب موظفه للعمل

مطلوب سكرتيرة للعمل لدى شركة في ش عبدالله غوشة / الدوار السابع - تتقن اللغة الانجليزية كتابة ومحادثة واستخدام الحاسوب

joramed21@gmail.com

ت : 0777253614

شركة تجارية بحاجة الى الوظائف التالية

شركة تجارية بحاجة الى الوظائف التالية

مهندس مبيعات ضمن الشروط التالية :

1 - حاصل على درجة البكالوريوس في تخصص الكيمياء او الهندسة الكيماوية .
2 - اتقان اللغة الانجليزية قراءة وكتابة .
3 - لديه خبرة من ثلاث الى خمس سنوات في نفس المجال
4 - العمل على برامج الكمبيوتر Microsoft Office

يرجى ارسال السيرة الذاتية على الفاكس 5335111
أو على الايميل Info@targetchemicals.com

قطعة ارض للبيع في مرج الحمام

قطعة ارض للبيع في مرج الحمام - حوض - رقم 14 - - عيون الجاموس - مساحتها 630م - تصلح لبناء فيلا او عمارة سكنية بسعر مناسب من المالك مباشرة

ت : -0795609063 ت: 0795195117

فيلا للبيع في الظهير

فيلا للبيع في الظهير - طريق المطار - مطله - مساحة الارض 850م - البناء 850م - 3 طوابق - نظام امريكي - 5 غرف نوم - صالونات كبيرة - بركة سباحة - ترسات بسعر مليون دينار.

ت : 0799622400 - 0795522444

مطلوب موظف للعمل

شركة مالية بحاجة الى محاسب / ضابط امتثال خبره سنه -سنتين وان يكون لديه شهاده وساطه وارسال cv على :-

info@ifa-jo.com

ت : 0795523455

مطلوب مدخلة بيانات

مطلوب مدخلة بيانات تجيد استخدام برامج الكمبيوتر MS Office تجيد مهارات التواصل الاجتماعي على ان تكون سكان منطقة صويلح ارسال الطلبات على الايميل التالي :

behappydelivery.jo@gmail.com

لا يتم النظر في الطلبات التي لاتحقق الشروط اعلاه

ارض للبيع في دابوق

ارض سكن خاص للبيع في دابوق - حوض الحمارية - مميزة مساحتها 970 متر - مجاورة للقصور و الفلل - من المالك مباشرة

ت : 079/5144405

مزرعه للبيع في ناعور

مزرعه للبيع في ناعور ام رمانه - مزرعه 14 دونم مع بيت 3 طوابق للبيع بسعر مغري .

ت :0790009919 ت : 06/5561220

قطعة ارض للبيع في ناعور

قطعة ارض للبيع في ناعور الجديدة 500-م2- مربعة الشكل -ش -14م- صخرية مستوية تبعد عن شارع السلام-2 كم - للبيع من المالك

ت: 0772699441 - ت: 0799610362

فيلا للبيع في عبدون

فيلا للبيع في عبدون - فيلا مستقله سوبر ديلوكس - مواصفات أوربية - البناء 700 م - تبريد + تدفئة مركزية - بركة سباحة - رخام أسباني - حديقة واسعة - بسعر مغري - جديدة لم تسكن

ت : 079/6109590

ارض للبيع في مرج الحمام

قطعة ارض للبيع في مرج الحمام - حوض - رقم 14 - - عيون الجاموس - مساحتها 630م - تصلح لبناء فيلا او عمارة سكنية بسعر مناسب من المالك مباشرة

ت : -0795609063

ت: 0795195117

فيلا للبيع في عين الباشا

فيلا للبيع متلاصقة مكونة من 3 طوابق في عين الباشا للتواصل الاتصال على :

ت : 0786041934

شقة ارضية في ابو نصير

شقة ارضية في ابو نصير للبيع مساحتها 245م تتكون من 4 غرف نوم - واحدة ماستر - 4 حمامات - صالون حرف L - معيشه - مطبخ راكب - ألومنيوم - كراج - بالاضافة - الى حديقة خارجية - داخلها غرفة - ومطبخ - وحمام - مساحتها تقريبا 70م -

للتواصل - من المالك مباشرة - وبسعر مغري جدا .

ت : 0797911354

شقة ارضية في ابو نصير

شقة ارضية في ابو نصير للبيع مساحتها 245م تتكون من 4 غرف نوم - واحدة ماستر - 4 حمامات - صالون حرف L - معيشه - مطبخ راكب - ألومنيوم - كراج - بالاضافة - الى حديقة خارجية - داخلها غرفة - ومطبخ - وحمام - مساحتها تقريبا 70م -

للتواصل - من المالك مباشرة - وبسعر مغري جدا

ت : 0797911354

قطعة ارض للبيع في خلدا

قطعة ارض للبيع في خلدا مساحتها 1020 متر مربع سكن خاص - منطقة فلل مرتفعه ومطله لاعلى سعر من المالك عدم تدخل الوسطاء - واتس اب فقط رقم - ت : 0781616894

موقعنا: مجمع أبراج المهنية - مجمع رقم ١٦٧
دوار الواحة باتجاه خلدا بجانب البنك التجاري الاردني

للحجز والاستفسار اتصل بنا على
065533255
065533254
0775533255

للتواصي الخاصه
0799885850

النتائج السلبية تلاحق رينارد مع الأخضر السعودي

يستعد المنتخب السعودي لخوض ثاني مبارياته الودية بمعسكره المقام في جدة حتى 28 مارس/آذار الجاري، عندما يلاقي بوليفيا يوم الثلاثاء المقبل على ملعب الأمير عبد الله الفيصل.

وخسر «الأخضر» الودية الأولى في المعسكر الحالي من فنزويلا (2–1) أمس الجمعة، على الملعب ذاته.

وسجل الفرنسي هيرفي رينارد مدرب المنتخب السعودي رقمًا سلبيًا لافتًا عقب الهزيمة من فنزويلا: في آخر 12 مباراة للأخضر تحت قيادة رينارد، لم يتذوق الفوز إلا مرتين، بينما هزم 6 مرات وتعادل 4.

ولعب رينارد مع الأخضر 8 مباريات ضمن خطة الإعداد لمونديال قطر: خسر 4 وتعادل 3 وفاز مرة واحدة فقط كانت على منتخب أيسلندا 1–0.

وفي مونديال 2022 الماضي خاض منتخب السعودية 3 مباريات، حقق خلالها فوزًا تاريخيًا على الأرجنتين (2–1)، وخسر من بولند (0–2) ومن المكسيك (1–2)، ليودع من دور المجموعات.

كانت الهزيمة من فنزويلا، الجمعة الماضي، الثانية للأخضر في تاريخ مواجهات المنتخبين، بعد الودية التي خاضوها في إسبانيا خلال يونيو/حزيران 2022، التي انتهت 1–0، ضمن التحضير للمونديال.

وسجل هيرفي رينارد بداية مثالية مع المنتخب السعودي، منذ تعيينه في منصبه بدءا من يوليو/تموز 2019، إذ خاض 28 مباراة فاز في 18 مباراة، وتعادل 4، وخسر 6 وذلك حتى نهاية التصفيات المؤهلة لمونديال قطر.

وارتبط اسم هيرفي رينارد في الأيام القليلة الماضية بتدريب منتخب فرنسا للسيدات، حسب تقارير صحفية فرنسية.

الأنصار يحيي أمل البقاء.. والأهلي ينتظر خدمة الهلال

أحيا فريق سلة الأنصار آماله في البقاء بالدوري السعودي الممتاز، بعد فوزه على الوحدة بنتيجة 92–84 بصالة مدينة الملك عبد العزيز الرياضية في الشرائع، ضمن الجولة 21 من المسابقة. هذا الفوز هو الثاني على التوالي لسلة الأنصار، ليتساوى في النقاط مع العدالة والتعاون، ويتوجب عليه الفوز في الجولة الأخيرة أمام الأهلي، مع تعثر أحد منافسيه على الهبوط ليضمن البقاء في الدوري. ونجح الفتح في الحفاظ على المركز الثالث، بعد فوزه على ضبا بنتيجة 86–81 على صالة الأحساء، كما فاز أحد على مضيقه السلام بنتيجة 80–79 على صالة القطيف، ليستمر رابعا. وكانت الجولة قد افتتحت مساء أمس بمواجهة الاتحاد والتعاون (93–91) على صالة رعاية الشباب بجدة، بينما اقترب الأهلي من التتويج باللقب بعد أن قلب تأخره أمام العدالة إلى فوز (101–97). وينتظر الأهلي خدمة من الهلال عندما يواجه النصر يوم الأحد المقبل في ختام الجولة، ففي حال خسر العالمي وفاز الأهلي على الأنصار، فإنه سيتوج بأول دوري في تاريخه.

لاعبو المنتخب السعودي يتبرعون للراحلين مروان والسالم

أعلن لاعبو المنتخب السعودي تكفلهم بشراء 10 آلاف تذكرة للمباراة الودية التي ستجمع الأخضر، اليوم الجمعة، أمام نظيره الفنزويلي، على استاد الملك عبدالله بجدة، وتوزيعها على الجماهير.

كان الأمير عبدالعزيز بن تركي وزير الرياضة السعودي، قد وجه بتخصيص إيرادات تذاكر المباراتين الوديتين للأخضر أمام فنزويلا وبوليفيا، لعائلتي نجم حراسة المنتخب الراحل سالم مروان، والمهاجم الراحل يوسف السالم. ونشر حساب المنتخب السعودي على «تويتر» مبادرة اللاعبين: «دعمًا لمبادرة وزير الرياضة بتخصيص دخل المباراتين الوديتين للمنتخب الوطني لعائلتي اللاعبين يوسف السالم وسالم مروان رحمهما الله، تكفل نجوم الأخضر بشراء 10 آلاف تذكرة لمباراة اليوم أمام منتخب فنزويلا وتوزيعها للجماهير». ودخلت السعودية معسكرًا في جدة، الإثنين الماضي، بمشاركة 26 لاعبًا وقع عليهم اختيار المدرب الفرنسي هيرفي رينارد، الذي ترشحه الصحف الفرنسية لتولي تدريب منتخب الديوك للسيدات.

غضب داخل الزمالك من تصريحات مرتجي

كشف مصدر مسئول بالزمالك، عن وجود غضب شديد داخل مجلس إدارة الأبيض، بسبب تصريحات خالد مرتجي أمين الصندوق بالأهلي.

وقال مرتجي في تصريحات إذاعية، إن الزمالك مدين بالشكر للأهلي، بعدما أصدر الراحل صالح سليم رئيس الأهلي وقتها، قرارا في التسعينيات بعدم المشاركة في بطولة أفريقيا، وفي هذه الفترة توج الأبيض بخمس بطولات قارية.

وأوضح المصدر لكووورة «تصريحات خالد مرتجي غير صحيحة وتحتوي على معلومات خاطئة».

وتابع «الزمالك توج ببطولة أفريقيا 5 مرات، من ضمنهم لقب نسخة 2002، كما أن الزمالك وصيف البطولة عام 2016».

ونوه «الزمالك توج ببطولة أفريقيا في 1996، والأهلي تم استبعاده بقرار من الكاف بعد اعتداء لاعبيه على حكم مباراة جوهانسبرج بكأس السوبر».

وزاد «الأهلي عاد للمشاركة في بطولة أفريقيا في 1998 بعد انتهاء العقوبة، وخرج من الدور التمهيدي على يد البن الإثيوبي». وأتم المصدر «الزمالك توج بالدوري والكأس أكثر من مرة على حساب الأهلي، فهل كان هناك انسحاب أو أن الأهلي تعمد الخسارة؟.. تصريحات مرتجي ترويج للكذب، وسيكون هناك رد فعل قوي، وقناة الزمالك ستوضح ذلك».

حسام البدري مدربا جديدا للصفاقسي

أعلن النادي الصفاقسي، تعيين حسام البدري، مدربا جديدا للفريق، ليصبح أول مدرب مصري ينشط في الدوري التونسي.

وقال النادي في بيان مقتضب «فلنرحب جميعا بمدربنا الجديد حسام البدري.. مرحبا بك كوتش في تونس الخضراء.. مرحبا بك في قلعة الأجداد».

ولم يوضح النادي مدة التعاقد أو قيمته.

كان كووورة أشار إلى وصول حسام البدري، إلى تونس صحبة مدرب مساعد ومختص في الإحصاء من أجل الصفاقسي. وسيخلف البدري في فريق عاصمة الجنوب، أنيس بوجلبان الذي كان قد انسحب من مهمة الإشراف على الفريق بعد الهزيمة في كلاسيكو النجم الساحلي، ضمن الجولة الأولى من منافسات مجموعة التتويج للدوري التونسي الممتاز. وسيكون الصفاقسي، المحطة الرابعة لحسام البدري خارج مصر بعد أن كان قد أشرف على المريخ السوداني، وأهلي طرابلس، ووفاق سطيف الجزائري.

دفعة قوية للأهلي قبل مواجهة الهلال

انتظم ياسر إبراهيم، مدافع الأهلي، في التدريبات الجماعية للقلعة الحمراء، على ملعب التتش بالجزيرة.

وقال الدكتور أحمد أبو عبلة، طبيب الفريق، في تصريحات رسمية: «ياسر تعافى من آثار إصابته الأخيرة بكدمة في الساق وانتظم في المران الجماعي اليوم بشكل كامل». وأكد أحمد أبو عبلة أن ياسر إبراهيم خضع لفحص طبي أمس عقب انتهاء برنامجه التأهيلي وذلك للتأكد من تعافيه من الإصابة.

وواصل الأهلي تدريباته اليوم السبت، على ملعب التتش بالجزيرة، وذلك في إطار الاستعداد لمواجهة الهلال السوداني. وأدى الفريق بعض التدريبات البدنية بالكرة، ضمن فقرات المران، وذلك تحت إشراف مارسيل كولر المدير الفني للأهلي. ويسعى كولر لتجهيز اللاعبين بعد انتهاء الراحة السلبية استعدادا لمواجهة الهلال السبت المقبل في ختام دور المجموعات بدوري أبطال إفريقيا.

تكريم غير مسبوق لميسي في الأرجنتين

يستعد ليونيل ميسي، نجم باريس سان جيرمان، للحصول على تكريم استثنائي في الأرجنتين نظرا لدوره القيادي والفني في التتويج بكأس العالم (قطر 2022).

ووفقا لقناة «tyc sports» الأرجنتينية، فإن الاتحاد الأرجنتيني لكرة القدم يستعد لمنح البرغوث تكريما من نوع خاص، كونه أعظم رموز راقصي التانجو، بعد الفوز بلقب المونديال.

وأضافت أن الاتحاد سينظم لقاء بين ميسي وممثلي أندية كرة القدم الأرجنتينية، لافتة إلى أن ليو سيتناول الإفطار مع القادة ولاعبي كرة القدم من 28 ناديا بدوري المحترفين.

وكشفت أن فكرة الحدث تتمثل في أن يكون ذلك تقديرا وتكريما جديدا لميسي، بعد الإنجاز التاريخي في مونديال قطر.

وأتمت القناة بأن ممثلي الأندية سيستغلون اللقاء مع ميسي لتقديم له العديد من الهدايا المختلفة مثلما فعل رئيس ريفر بليت مع ليو قبل مباراة بنما، بملعب المونومينتال التي انتهت بفوز التانجو (2–0) في اللقاء الذي وضع ميسي بصمته بتسجيله للهدف الثاني.

فيتوريا ينهي أزمة زيزو.. وصلاح كلمة السر

عاد أحمد مصطفى «زيزو»، لاعب الزمالك، للمشاركة أساسيا مع منتخب مصر الذي فاز على حساب مالاوي (2–0)، في تصفيات كأس الأمم الأفريقية 2023.. بعد معاناته في المواسم الأخيرة.. إذ يلعب في نفس مركز محمد صلاح نجم ليفربول. وشارك زيزو أساسيا في وجود «مو صلاح»، مع توظيف جديد من البرتغالي روي فيتوريا المدير الفني لمنتخب مصر، الذي دفع بنجم الزمالك في مركز لاعب الوسط.

زيزو وصلاح

شهدت الفترات السابقة حالة من الجدل الدائم، في ظل صعوبة مشاركة زيزو في مركزه الأساسي مع منتخب مصر «الجناح الأيمن»، في وجود أحد أفضل لاعبي العالم في مركزه.

ولم يكن بمقدور زيزو اللعب إلا عندما يغيب صلاح.. كما عمد مدربي المنتخبات في أوقات سابقة لإشراك زيزو في مركز الجناح الأيسر حتى يمكنهم الاستفادة باللاعب قدر الإمكان، إلا أنه لم يكن يقدم المردود المطلوب منه.

توظيف مثالي

تمكن فيتوريا من إيجاد التوظيف الأمثل لزيزو من أجل الاستفادة من قدراته في وجود محمد صلاح بما يعود بالنفع على منتخب مصر فنيا، وهو ما حدث في مواجهة مالاوي، حيث أشرك فيتوريا زيزو في مركز 8 ناحية اليمين، وهو المركز الذي سبق أن شغله مع الزمالك في فترات سابقة.

ومع اعتماد فيتوريا على طريقة 4–3–3، أصبح زيزو يشغل مركز لاعب الوسط المساند، بجانب وجود صلاح في مركز الجناح المعتاد، ما جعل الفريق يملك جبهة مميزة كانت مصدر خطورة كبيرة أمام مالاوي، مع حرية تقدم محمد هاني الظهير الأيمن.

زاد ذلك من الكثافة الهجومية للفراعنة من هذه الجهة، إلى جانب منح محمد صلاح أريحية كبيرة في الزيادة الهجومية دون التقيد بأدوار دفاعية مرهقة، حيث إن زيزو ومحمد هاني يتكفلان بغلق المساحات على الجهة اليمنى مع دعمهم من طارق حامد لاعب الوسط رقم 6.

أرقام زيزو

شارك زيزو لمدة 86 دقيقة أمام مالاوي، سدد خلالها 4 كرات منها 2 تم اعتراضهما، وصنع 3 فرص، وجاءت نسبة التمريرات الصحيحة 95%، حيث مرر 71 تمريرة صحيحة من أصل 75.

ولعب زيزو تمريرات طولية صحيحة بنسبة 75%، حيث مرر 6 منها صحيحة من أصل 8، ولعب عرضيات مكتملة بنسبة 50%، حيث اكتملت 3 عرضيات من أصل 6، وقدم مراوغتين بنسبة 100%، ولمس الكرة 93 مرة، وحصل على 3 أخطاء.

برشلونة يعلن تشخيص إصابة كريستينسن

أعلن برشلونة، اليوم السبت، عن طبيعة الإصابة التي تعرض لها مؤخرا مدافعه الدنماركي، أندرياس كريستينسن.

وقال النادي الكتالوني، في بيان عبر حسابه الرسمي على «تويتر»: «أظهرت الفحوصات التي أجريت اليوم السبت للاعب الفريق الأول، أندرياس كريستينسن، أنه مصاب في العضلة النعلية بالساق اليسرى».

وتابع: «اللاعب غير متاح في المباريات، وموعد عودته يعتمد على إيقاع تعافيه من الإصابة».

كان كريستينسن، تعرض لإصابة عضلية، خلال مواجهة منتخب بلاده الدنمارك مع فنلندا، ليغيب بذلك عن لقاء كازاخستان المقرر الأحد المقبل، ضمن التصفيات المؤهلة ليورو 2024.

ويستقبل برشلونة غريمه ريال مدريد على ملعب سبوتيفاي كامب نو، في الخامس من أبريل/نيسان المقبل، لحساب إياب نصف نهائي كأس ملك إسبانيا.

وقالت تقارير صحفية مؤخرا، إن كريستينسن سيغيب عن الملاعب، لفترة تتراوح بين 3 و4 أسابيع، وبالتالي لن يلحق بموقعة الكلاسيكو.

الأردن وعمان يقرران التعاون في الكرة الطائرة

حدد الاتحادان الأردني والعُماني للكرة الطائرة شهر آيار/مايو المقبل، موعدا لتوقيع اتفاقية التعاون فيما بينهما، والتي تهدف إلى إحداث المزيد من التطور على صعيد اللعبة في البلدين الشقيقين.

والتقى رئيس الاتحاد العُماني للكرة الطائرة، إبراهيم المقبالي، مع جهاد قطيشات، نائب رئيس الاتحاد الأردني للعبة، حيث تم الاتفاق على أهمية توقيع اتفاقية تعاون تخص المنتخبات الوطنية والأندية، إضافة إلى الأنشطة المشتركة في مجالي التدريب والتحكيم.

وعبر قطيشات عن شكره وتقديره للمهندس المقبالي، على تعاونه الكبير خلال إشرافه – كرئيس للجنة الاحتكام – على البطولة الأولى لأندية غرب آسيا للرجال، التي أقيمت مؤخرا في العاصمة عمان بمشاركة 9 أندية.

وكان المقبالي قد أشاد بالتنظيم الرائع لبطولة غرب آسيا، والمستوى الفني للفرق المشاركة في البطولة، التي توج بلقبها الريان القطري.

جدير بالذكر أن المقبالي يتبوأ أيضا منصب نائب رئيس اتحاد غرب آسيا، ونائب رئيس الاتحاد العربي.

رونالدو يرد على كلمات بدر المطوع

رد كريستيانو رونالدو، قائد منتخب البرتغال وفريق النصر السعودي، على كلمات أسطورة كرة القدم الكويتية بدر المطوع لاعب القادسية.

وزين رونالدو تشكيلة البرتغال في مواجهة ليشتنشتاين (4–0)، ليصبح أكثر اللاعبين مشاركة على مستوى المنتخبات برصيد 197 مباراة دولية، متجاوزا المطوع الذي يمتلك 196 مواجهة.

وكتب المطوع، عبر حسابه على «تويتر»: «فخور جدا لتمثيل منتخب بلدي في 196 مباراة، وسعيد بأن الرقم العالمي أصبح للأسطورة كريستيانو رونالدو المحبوب لدى جميع لاعبي العالم.. أتمنى لك الأفضل».

ورد «الدون» على كلمات المطوع، قائلا: «شكرا على كلماتك.. إنه من الشرف أن أكون أكثر اللاعبين مشاركة على مستوى المنتخبات.. أتمنى لك الأفضل أيضا».

واستهل منتخب البرتغال، مشواره في التصفيات المؤهلة لكأس أمم أوروبا (يورو 2024) بالفوز على ضيفه ليشتنشتاين.

واعتلت برازيل أوروبا قمة المجموعة بعد أول جولة متفوقا بفارق الأهداف عن البوسنة التي هزمت أيسلندا (3–0)، وتعادل سلوفاكيا ولوكسمبورج (0–0).

علق بدر المطوع أسطورة الكرة الكويتية، على كسر الدولي البرتغالي كريستيانو رونالدو، لرقمه على صعيد أكثر اللاعبين خوضا للمباريات الدولية.

وكان المطوع قد توج عميدا للاعبي العالم منذ عدة شهور، بعد نجاحه في تجاوز عدد مباريات الدولي المصري السابق أحمد حسن.

وانتزع رونالدو، قائد النصر السعودي، اللقب بعد مشاركته مع منتخب بلاده في مباراة ليختنشتاين المقامة ضمن التصفيات المؤهلة لبطولة كأس الأمم الأوروبية 2024، وبفارق مواجهة واحدة عن المطوع صاحب 197 مباراة دولية.

وقال المطوع، عبر حسابه على «تويتر»: «فخور جدا لتمثيل منتخب بلدي في 196 مباراة، وسعيد بأن الرقم العالمي أصبح للأسطورة كريستيانو رونالدو المحبوب لدى جميع لاعبي العالم».

جدير بالذكر أن المطوع (37 عاما)، قد خرج من حسابات الجهاز الفني لمنتخب الكويت خلال الفترة الأخيرة، ومنذ خليجي 25 الماضي، وسط توجه للنزول بمعدل أعمار اللاعبين.

فضل يفجر مفاجأة: حصلت على توقيع إمام عاشور للأهلي

فجر محمد فضل ، مدير التعاقدات الأسبق بالنادي الأهلي، مفاجأة بالإعلان عن حصوله على توقيع إمام عاشور لاعب وسط ميتيلاند الدنماركي ومنتخب مصر أثناء فترة توليه العمل في القلعة الحمراء.

وقال فضل، عبر إذاعة «الشباب والرياضة»، اليوم السبت، إنه أنشأ لجنة تعاقدات حقيقية في النادي الأهلي بالاستعانة بالعديد من الكوادر على رأسها رضا شحاتة نجم الفريق الأحمر الأسبق، ومحمود سليم محلل أداء منتخب مصر الحالي، وعلي طه محلل أداء المنتخب السابق.

وأضاف «إمام عاشور وقع معي للأهلي، لكن الصفقة لم تكتمل، ونفس الأمر بالنسبة للاعب محمود حماده نجم وسط منتخب مصر وفريق فاركو».

وتابع «قمت بإبرام عقد رسمي للاعب محمد عبد المنعم بمبالغ ضخمة، وهو ناشئ».

وتولى فضل مسؤولية لجنة التعاقدات بالقلعة الحمراء عام 2018.

ولعب إمام عاشور في صفوف الزمالك منذ صيف 2019، ورحل في يناير/كانون ثان الماضي إلى ميتيلاند الدنماركي.

قطر تحسن عرضها لشراء مانشستر يونايتد

تلقت عائلة جليزر المالكة لمانشستر يونايتد عرضًا محسنًا من قطر لشراء النادي، وفقًا لتقارير صحفية.

وكتب الصحفي الشهير، فابريزيو رومانو، اليوم السبت، عبر حسابه على «تويتر»: «قدم الشيخ جاسم بن حمد آل ثاني، اليوم، عرضًا محسنًا لشراء مانشستر يونايتد».

وأضاف: «نفهم أن مجموعة الشيخ جاسم القطرية لا تزال واثقة من شراء النادي، وتعتقد أن العرض هو الأفضل للنادي والمشجعين.. الكرة الآن في ملعب عائلة جليزر». واختتم: «ستكون استثمارات مجموعة الشيخ جاسم في الملاعب، والمرافق، والفريق الأول، والبنية التحتية، والأكاديمية.. وهذا أمر بالغ الأهمية».

يذكر أن جمهور مانشستر يونايتد، سبق أن نظم مسيرات للمطالبة برحيل عائلة الجليزر، وبيع النادي بالكامل إلى مالك جديد.

أم صلال يصعق العربي بهدف قاتل

تأهل أم صلال إلى نهائي كأس نجوم قطر «كأس Ooredoo»، بعد فوزه على العربي (2–1) في استاد ثاني بن جاسم بنادي السد، لحساب نصف نهائي البطولة. وأحرز هدفي أم صلال كل من: عبد الله خفيفي والأردني ياسين البخيت، في الدقيقتين 87 و96، بينما سجل إبراهيم كلا هدف العربي الوحيد، في الدقيقة 33.

ولم يكتف أم صلال بهدف التعادل، بل واصل هجومه حتى نجح في قلب الطاولة على العربي، مسجلا الهدف الثاني في الدقيقة 6 من الوقت بدل الضائع، ليتأهل لمواجهة الدحيل في النهائي.

تحديد موعد مباراة كأس السوبر للكرة الطائرة

حدد اتحاد الكرة الطائرة الأول من أيار المقبل، موعدا لإقامة مباراة كأس السوبر التي تجمع فريقي شباب الحسين والوحدات.

وتأتي هذه المباراة كافتتاح للموسم الجديد الذي سيشهد اقامة بطولتي الدوري والكأس.

وأكد اتحاد الطائرة بدء التحضيرات لإقامة مباراة السوبر المتوقع أن تأتي قوية ومثيرة في ظل وجود نجوم الطائرة الأردنية في فريقي الوحدات وشباب الحسين.

الوحدات يفكر في رجائي عايد وصالح راتب

أصبح رجائي عايد، مرشحا للعودة إلى الوحدات الأردني، بعدما احترف الموسم الماضي في الدوري التايلاندي.

ويعتبر عايد من أبناء الوحدات، حيث تدرج في الفئات العمرية وصولا إلى الفريق الأول، كما مثل منتخب الأردن أكثر من مرة.

ويحتاج الوحدات لأكثر من لاعب في منطقة الارتكاز، خاصة بعدما خسر جهود نجمه الكاميروني بيتانج، حيث فضل الأخير الانتقال إلى الحسين إربد.

وتبدو الخيارات محدودة أمام الوحدات، خاصة وأن الفيصلي والحسين إربد حسما صفقات مميزة مع أبرز نجوم الكرة الأردنية.

من جهة ثانية، لم تتضح إمكانية عودة اللاعب صالح راتب إلى الوحدات.

ويرتبط صالح راتب في الوقت الحالي بمعسكر منتخب النشامى الذي يقام في الدوحة.

وعلم كووورة من مصدر خاص أن إدارة الوحدات ستحاول استقطاب معظم اللاعبين المتاحين من أبناء النادي، الذين خاضوا تجارب احترافية خارجية.

صدى الشعب
يومية - سياسية - اقتصادية - شاملة
تصدر عن شركة صدى الشعب
رئيس هيئة التحرير «المدير العام» محمود الفطافطه
رئيس التحرير خالد خازر الخريشا
العنوان: عمان - شارع الملكة رانيا العبدالله (الصحافة سابقا) - بجانب المختار مول
مقسم الاعلان: 5056222
فاكس الاعلان: 5056223
ايميل التحرير: ad@shaabjo.com
ايميل الاعلان: m@shaabjo.com
رقم الايداع في المكتبة الوطنية: ٢٠١٤/١٢٤٨/د