Yemeni forces repel major Houthi assaults in Taiz, strike targets in Sanaa 18

Al Alimi announces launch of military operations against Houthi militias 19

Two dead in flooding in Spain's Catalonia region 18

Ax-wielding FlyDubai co-pilot had been flagged over extremism concerns 19

يومية - سياسية - اقتصادية - شاملة

صدى الشعب

SADA AL-SHAAB DAILY NEWSPAPER

الإثنين

السنة الثالثة عشرة

العدد (4279)

23 ربيع الثاني 1448 هـ الموافق 5 تشرين الأول 2026م

أوقات الصلاة

الفجر	5:11
الظهر	12:25
العصر	3:46
المغرب	6:23
العشاء	7:38

الملك يهنئ بالعيد الوطني للعراق

عمان

بعث جلالة الملك عبدالله الثاني برقية تهنئة إلى الرئيس العراقي نزار آميدي بمناسبة العيد الوطني لجمهورية العراق الشقيقة. وأعرب جلالته، باسمه وباسم شعب المملكة الأردنية الهاشمية وحكومتها، عن أحر التهاني وأصدق المشاعر الأخوية بهذه المناسبة العزيزة، سائلا الله تبارك وتعالى أن يعيدها على الرئيس العراقي بموفور الصحة والعافية، وعلى الشعب العراقي الشقيق وقد تحققت تطلعاته بالمزيد من التقدم والازدهار.

الملك والملكة يزوران مدرسة في العقبة بمناسبة اليوم العالمي للمعلمين

العقبة

زار جلالة الملك عبدالله الثاني وجلالة الملكة رانيا العبدالله، الأحد، مدرسة عائشة بنت أبي بكر الأساسية المختلطة في العقبة بمناسبة اليوم العالمي للمعلمين، الذي يصادف الاثنين.

والتقى جلالتاهما عددا من المعلمين والمعلمات وقدما التهاني لهم بهذه المناسبة، تأكيدا على مكانة المعلمين ودورهم المحوري في العملية التعليمية والتربوية وبناء شخصية الطلبة وتنمية معارفهم.

وجال جلالتاهما في مرافق المدرسة للاطلاع على برامج التطوير المهني للمعلمين، التي تنفذها وزارة التربية والتعليم وتنمية الموارد البشرية بالتعاون مع أكاديمية الملكة رانيا لتدريب المعلمين في المدارس الحكومية في مختلف أنحاء المملكة.

وتابع جلالتاهما جانبا من الجلسات التدريبية المنفذة ضمن الدبلوم المهني في التعليم، وبرنامج الابتكار والريادة في التعليم، كما اطلعا على جانب من حصة صفية لمرحلة رياض الأطفال، كانت قد شاركت المعلمات فيها ببرنامج التنمية المهنية لمعلمات رياض الأطفال.

وتبادل جلالتاهما الحديث مع معلمين مستفيدين من البرامج التدريبية حول أثرها على تجاربهم وممارساتهم التدريسية، إذ أكد جلالة الملك أهمية أن تنعكس مخرجات برامج التطوير المهني على جودة التعليم.

ورافق جلالتاهما خلال الزيارة، مدير مكتب جلالة الملك، المهندس علاء البطاينة، ووزير التربية والتعليم وتنمية الموارد البشرية الدكتور عزمي محافظة، والرئيس التنفيذي لأكاديمية الملكة رانيا لتدريب المعلمين عبدالمجيد شملاوي.

راصد: غالبية النواب والأحزاب تقيم أداء حكومة حسان بالمتوسط والمرتفع

عمان

أظهرت نتائج استطلاع نفذه مركز راصد لتقييم أداء حكومة الدكتور جعفر حسان، بعد مرور عامين على تشكيلها، أن غالبية أعضاء مجلس النواب والاحزاب ينظرون إلى أداء الحكومة بصورة إيجابية أو مستقرة، بما يعكس حضورا ملحوظا للتقييمات الإيجابية والمتوسطة في تقييم النواب للأداء الحكومي.

وشارك في استطلاع النواب ١١٨ نائباً، بما يعادل نحو ٨٦ بالمئة من أعضاء مجلس النواب، حيث أظهرت النتائج أن ٧٠ بالمئة من النواب يقيّمون الأداء الحكومي العام خلال العامين بأنه يتراوح بين المتوسط والمرتفع جداً.

وبالمقارنة مع السنة الأولى من عمر الحكومة، رأى ٤٤ بالمئة من النواب ان الاداء الحكومي خلال السنة الثانية تحسن بشكل واضح. وفيما يتعلق بقدرة مجلس النواب على التأثير في قرارات وسياسات الحكومة خلال العامين الماضيين، أظهرت النتائج أن ٤٤ بالمئة من النواب يرون أن المجلس استطاع ممارسة تأثير بدرجة متوسطة أو كبيرة أو كبيرة جدا بما يعكس وجود مساحة واضحة لدور المجلس في التأثير على السياسات والقرارات الحكومية، إلى جانب استمرار النقاش حول سبل تعزيز هذا الدور.

وفي تقييم تنفيذ مستهدفات وأولويات رؤية التحديث الاقتصادي، أظهرت النتائج أن ٥٦ بالمئة من النواب قيّموا الأداء بين متوسط ومرتفع جداً، فيما أظهرت النتائج في مجال تحديث القطاع العام وتحسين كفاءة الخدمات الحكومية أن ٦٨ بالمئة من النواب وضعوا مستوى الأداء ضمن الفئات المتوسطة والمرتفعة والمرتفعة جداً، بما يعكس حضوراً لافتاً للتقييمات الإيجابية والمتوسطة في المسارين.

أما في مجال التحديث السياسي، فقد رأى ٤٩ بالمئة من النواب أن مستوى الأداء متوسط أو مرتفع أو مرتفع جداً بما يعكس استمرار التقييم الإيجابي لمسار التحديث السياسي إلى جانب وجود مساحة لمواصلة تطويره.

الأردن يدين استئناف الاحتلال الإسرائيلي العمل في ما يسمى «خط سوفا 53» بسوريا

عمّان

دانت وزارة الخارجية وشؤون المغتربين استئناف الاحتلال الإسرائيلي العمل في ما يُسمّى "خط سوفا ٥٣" في القنيطرة في الجمهورية العربية السورية الشقيقة؛ واعتبرته انتهاكًا صارخًا لسيادة سوريا ووحدة أراضيها، وخرقًا فاضحًا للقانون الدولي.

وأكّد الناطق الرسمي باسم الوزارة، السفير فؤاد المجالي، رفض المملكة المطلق وإدانتها الشديدة استمرار الانتهاكات والاعتداءات الإسرائيلية على الأراضي السورية، مشدّدًا على ضرورة وقف جميع الإجراءات الإسرائيلية التي تستهدف سوريا، والتي تعدّ انتهاكًا لميثاق الأمم المتحدة والتزامات إسرائيل بموجب اتفاقية فضّ الاشتباك عام ١٩٧٤.

ودعا المجالي المجتمع الدولي إلى تحمّل مسؤولياته القانونية والأخلاقية، وإلزام إسرائيل وقف اعتداءاتها وانتهاكاتها على الأراضي السورية، وإنهاء احتلالها جزءًا من أراضيها، وضرورة التزامها باحترام قواعد القانون الدولي وقرارات الشرعية الدولية وسيادة الدول وعدم التدخّل في شؤونها.

وجدّد المجالي موقف المملكة الثابت في دعم الشقيقة سوريا في إعادة البناء على الأسس التي تضمن وحدتها وسيادتها وأمنها واستقرارها وسلامة أراضيها ومواطنيها، وتحفظ حقوق السوريين كافة.

ولا داعي للقلق

الطراونة لـ «الشعب»: من المبكر الحديث عن ارتفاع نسب الفيروسات التنفسية

صدى الشعب – أسيل جمال الطراونة

التفاصيل صفحة 13

المعلم الأردني في يومه العالمي.. أدوار تتسع وتحديات تتغير

طوقان لـ «الشعب»: جمعية جائزة الملكة رانيا امتداد لمعلميها وأثرهم الممتد

صدى الشعب – سليمان أبو خرمة

التفاصيل صفحة 4

وتؤكد أهمية تعزيز العمل البرلماني المشترك

أبو غوش تشارك في اجتماعات الاتحاد البرلماني الدولي

صدى الشعب – راكان الخريشا

التفاصيل صفحة 4

محافظ إربد يبحث الاستعدادات للتعامل مع الحالات الجوية الطارئة

صدى الشعب – عرين مشاعلة

التفاصيل صفحة 3

«العقبة الاقتصادية» تعقد الحلقة التشاورية الثانية لتقييم الأثر البيئي لمشروع مركز حدود الدرة

صدى الشعب – رائد صبحي

التفاصيل صفحة 13

الأمن العام يطلق الحملة الوطنية للتدقيق على صلاحية المركبات

عمان

أطلقت مديرية الأمن العام، الأحد، الحملة الوطنية للتدقيق على صلاحية المركبات، تحت شعار "مركبات أكثر جاهزية طرق أكثر أمانا"، استعدادا لفصل الشتاء، وما يرافقه من تغيرات في الظروف الجوية وحالة الطرق، بهدف تعزيز جاهزية المركبات ورفع مستوى السلامة الفنية لها والحد من الحوادث المرورية وحماية مستخدمي الطريق. وتبدأ المديرية اعتبارا من الأحد المقبل، بتنفيذ الحملة من خلال الإدارات المرورية والإدارة الملكية لحماية البيئة، بمشاركة طواقم فنية متخصصة من إدارة الصيانة، للتأكد من صلاحية المركبات وجاهزيتها الفنية للمسير الآمن على الطرق.

وتعتمد الحملة نهجا وقائيا وتوعويا يركز على اكتشاف الأعطال والنواقص الفنية وتصويبها قبل أن تشكل خطرا على السائق أو الركاب أو مستخدمي الطريق، إذ سيتم في حال وجود خلل فني يؤثر على سلامة المركبة، منح صاحبها إشعارا دون تحرير مخالفة وإمهاله مدة أسبوع لتصويب وضع المركبة واستكمال متطلبات السلامة العامة.

التفاصيل صفحة 3

«المخدرات» تتعامل مع 101 قضية وتلقي القبض خلالها على 161 شخصاً

عمان

قال الناطق الإعلامي باسم مديرية الأمن العام، إنّ العاملين في إدارة مكافحة المخدرات وخلال الأسبوع العاشر من حملتهم المشددة ضد مادة الكريستال القاتلة، تعاملوا مع ١٠١ قضية في مختلف محافظات المملكة. وبحسب بيان للمديرية الأحد، أشار الناطق الإعلامي الى أن من بين هذه القضايا ٢٨ قضية اتجار وترويج لمادة الكريستال القاتلة، و٧٣ قضية تعاط، ألقي القبض خلالها على ٤١ مروجاً، فيما ألقي القبض في باقي القضايا على ١٢٠ متعاطياً لمادة الكريستال، وضُبط بحوزة المقبوض عليهم كمّية من الكريستال القاتلة. وأكّد الناطق الإعلامي، أنّ الحملة مستمرة وبكل حزم دون أي تهاون حتى تحقّق أهدافها بنشر الوعي ضد تلك المادة، وملاحقة كل مَن يحاول التعامل مع تلك المادة التي تسبّب الموت لمتعاطيها أو ارتكابه لجرائم بشعة تهدد المجتمع وسلامة أفراده. وأهاب بالجميع مجدداً، القيام بواجبهم الإنساني والاجتماعي وعدم التردّد بالإبلاغ عن أية معلومات حول أي شخص أو أيّة معلومة حول تلك المادة القاتلة عبر هاتف الطوارئ الموحد ٩١١، حيث سيتم التعامل معها بمنتهى السّرّية والجدّية.

سينما «شومان» تعرض الفيلم السينغافوري «إيلو إيلو» للمخرج أنتوني تشين

صدى الشعب
أسيل جمال الطراونه

تعرض لجنة السينما في مؤسسة عبد الحميد شومان الثلاثاء، الفيلم السينغافوري "إيلو إيلو" للمخرج أنتوني تشين، وذلك في تمام الساعة السادسة والنصف مساء بقاعة السينما بمقر المؤسسة بجبل عمان. ويجسد الفيلم السينغافوري "إيلو إيلو"، مقولة "السهل الممتنع" أو"البلاغة في الإيجاز"، فالحكاية بسيطة في ظاهرها، إنما مؤثرة، وقد لفت الفيلم الأنظار إليه عندما عُرض في مهرجان كان عام ٢٠١٣، وفاز بجائزة الكاميرا الذهبية، التي تمنح عادة للعمل الأول، مع العلم بأن معظم التصوير فيه يجري داخل الأماكن المغلقة مثل البيوت وأماكن العمل. وتجري الأحداث في تسعينات القرن الماضي، زمن الأزمة الاقتصادية التي حصلت في منطقة جنوب آسيا، وأثّرت على مصائر الطبقة الوسطى بخاصة تتعلق الأحداث بأسرة مكونة من أب وأم وطفل في التاسعة من عمره الأب يعمل الأم تعمل وهي حامل.

التفاصيل صفحة 12

وزارة الداخلية تفرج عن 442 موقوفا إداريا

عمان

وافق وزير الداخلية، مازن الفراية، على استكمال الحكام الإداريين إجراءات الإفراج عن ٤٤٢ موقوفا إداريا.

ويأتي القرار، في إطار الإجراءات المستمرة، التي تتخذها الوزارة، بهدف إتاحة الفرصة للمفرج عنهم بالانخراط في المجتمع، وتعزيز فرصتهم بالإصلاح وتمكينهم من مزاولة حياتهم الطبيعية بين أسرهم وأهاليهم، وذلك بعد أن تمت دراسة ملفاتهم وطبيعة قضاياهم، والاكتفاء بمدد توقيفهم.

ويؤكد القرار، النهج الإنساني للوزارة بالتعامل مع التوقيف الإداري، وفق الضمانات المنصوص عليها في القانون، بالتوازي مع مراعاة الضوابط القانونية والأمنية لتقييد النشاط الجرمي للأشخاص الخطرين.

بمشاركة 14 دولة عربية وأكثر من 100 مشارك

وزير الشباب يطلق أعمال اللقاء الحادي والعشرين لشباب العواصم العربية

التفاصيل صفحة 4

القبض على مطلوب بحقه 5 طلبات ومحكوم بالسجن 20 عاماً

عمان

قال الناطق الإعلامي باسم مديرية الأمن العام، إن العاملين في إدارة التنفيذ القضائي تمكنوا من إلقاء القبض على شخص مطلوب ومتوار عن الأنظار منذ مدة، وبحقه خمسة طلبات قضائية، وذلك بعد جمع المعلومات ومتابعتها وتحديد مكان وجوده شرق العاصمة.

وأضاف الناطق الإعلامي إن الشخص المطلوب محكوم بالسجن مدة ٢٠ عاما، ومطلوب على خلفية قضايا هتك العرض والخطف والمخدرات، حيث جرى تحديد مكان وجوده وإعداد كمين محكم أفضى إلى إلقاء القبض عليه، حيث سيتم إحالته إلى مصادر طلباته.

راصد: غالبية النواب والأحزاب تقيم أداء حكومة حسان بالمتوسط والمرتفع

عمان

أظهرت نتائج استطلاع نفذه مركز راصد لتقييم أداء حكومة الدكتور جعفر حسان، بعد مرور عامين على تشكيلها، أن غالبية أعضاء مجلس النواب والاحزاب ينظرون إلى أداء الحكومة بصورة إيجابية أو مستقرة، بما يعكس حضورا ملحوظا للتقييمات الإيجابية والمتوسطة في تقييم النواب للأداء الحكومي.

وشارك في استطلاع النواب 118 نائباً، بما يعادل نحو 86 بالمئة من أعضاء مجلس النواب، حيث أظهرت النتائج أن 70 بالمئة من النواب يقيّمون الأداء الحكومي العام خلال العامين بأنه يتراوح بين المتوسط والمرتفع جداً.

وبالمقارنة مع السنة الأولى من عمر الحكومة، رأى 44 بالمئة من النواب ان الاداء الحكومي خلال السنة الثانية تحسن بشكل واضح. وفيما يتعلق بقدرة مجلس النواب على التأثير في قرارات وسياسات الحكومة خلال العامين الماضيين، أظهرت النتائج أن 44 بالمئة من النواب يرون أن المجلس استطاع ممارسة تأثير بدرجة متوسطة أو كبيرة أو كبيرة جدا بما يعكس وجود مساحة واضحة لدور المجلس في التأثير على السياسات والقرارات الحكومية، إلى جانب استمرار النقاش حول سبل تعزيز هذا الدور.

وفي تقييم تنفيذ مستهدفات وأولويات رؤية التحديث الاقتصادي، أظهرت النتائج أن 56 بالمئة من النواب قيّموا الأداء بين متوسط ومرتفع جداً، فيما أظهرت النتائج في مجال تحديث القطاع العام وتحسين كفاءة الخدمات الحكومية أن 68 بالمئة من النواب وضعوا مستوى الأداء ضمن الفئات المتوسطة والمرتفعة والمرتفعة جداً، بما يعكس حضوراً لافتاً للتقييمات الإيجابية والمتوسطة في المسارين.

أما في مجال التحديث السياسي، فقد رأى 49 بالمئة من النواب أن مستوى الأداء متوسط أو مرتفع أو مرتفع جداً بما يعكس استمرار التقييم الإيجابي لمسار التحديث السياسي إلى جانب وجود مساحة لمواصلة تطويره.

وبخصوص التعامل مع التحديات الاقتصادية والمعيشية التي تواجه المواطنين، بما في ذلك فرص العمل وكلفة المعيشة برزت الدعوة إلى مواصلة النهج الحكومي مع تطويره، إذ أيد 60 بالمئة من النواب استمراره، منهم 6 بالمئة أيدوا استمراره كما هو و54 بالمئة أيدوا استمراره مع إدخال تعديلات عليه بما يشير إلى وجود تأييد غالب لاستمرار النهج الحكومي مع العمل على تطويره وتحسينه في المرحلة المقبلة.

وبشأن استمرار الفريق الوزاري، أظهرت النتائج أن 66 بالمئة من النواب يؤيدون استمرار الفريق الوزاري بما يعكس وجود توجه نيابي نحو استمرار العمل الحكومي مع تطوير الفريق الوزاري بما يتناسب مع المرحلة المقبلة.

وفي حال استمرار الحكومة في عامها الثالث، توقع 66 بالمئة من النواب أن تبقى العلاقة بين الحكومة ومجلس النواب على حالها تقريباً أو تصبح أكثر تعاوناً وتنسيقاً ما يعكس توقعات نيابية باستمرار قنوات التواصل والتنسيق بين السلطتين خلال المرحلة المقبلة.

أما نتائج استطلاع الأحزاب السياسية، الذي شارك فيه معظم الأحزاب، فأظهرت أن 69 بالمئة من الأحزاب قيّمت أداء الحكومة خلال العامين بين متوسط ومرتفع جداً، فيما أظهرت النتائج، وبالمقارنة مع السنة الأولى من عمر الحكومة، أن 70 بالمئة من الأحزاب رأت أن أداء الحكومة في السنة الثانية شهد تحسناً واضحاً أو إلى حد ما، أو حافظ على مستواه دون تغيير.

وفي تقييم تنفيذ مستهدفات وأولويات رؤية التحديث الاقتصادي، أظهرت النتائج أن 54 بالمئة من الأحزاب قيّمت الأداء بين متوسط ومرتفع جداً، بما يعكس حضوراً للتقييمات الإيجابية والمتوسطة لهذا المسار وفي مجال تحديث القطاع العام وتحسين كفاءة الخدمات الحكومية، قيّمت 54 بالمئة من الأحزاب الأداء بأنه متوسط أو مرتفع، ما يشير إلى تقييم إيجابي أو مستقر لدى أكثر من نصف الأحزاب المشاركة.

وبالنسبة الى التعامل مع التحديات الاقتصادية والمعيشية التي تواجه المواطنين، بما في ذلك فرص العمل وكلفة المعيشة، أظهرت النتائج تفاوتاً في تقييم الأحزاب للأداء حيث اشارت النسب إلى الحاجة لمواصلة تطوير السياسات الاقتصادية والمعيشية وتعزيز أثرها على المواطنين.

وعن الفريق الوزاري أيد 54 بالمئة تعديل الفريق وإدخال الأحزاب ضمن التشكيلة الحكومية، بما يعكس اهتماماً حزبياً بتطوير التشكيلة الحكومية وتعزيز حضور القوى السياسية فيها.

وفي مجال توقعات الأحزاب لطبيعة العلاقة بين الحكومة ومجلس النواب خلال العام الثالث، رجحت 69 بالمئة منها بقاء العلاقة على حالها تقريباً، فيما توقعت 12 بالمئة أن تصبح أكثر تعاوناً وتنسيقاً، مقابل 15 بالمئة توقعت مزيداً من التوتر، ولم تحدد 4 بالمئة توقعاتها، بما يشير إلى توقع غالب باستمرار العلاقة القائمة بين السلطتين خلال المرحلة المقبلة، مع وجود توجه لتعزيز التعاون والتنسيق.

وحول نتائج رصد وتقييم أداء الحكومة في تنفيذ مشاريع رؤية التحديث الاقتصادي المقرر تنفيذها خلال عام 2026، فقد اظهرت أن 17 مشروعاً تم إنجازها من أصل 85 مشروعاً مقرر تنفيذها خلال هذا العام، وذلك بنسبة 20%، فيما بلغ عدد المشاريع قيد التنفيذ 56 مشروعاً بنسبة 65.9%، و3 مشاريع لم يبدأ تنفيذها بنسبة 3.5%، بينما بلغ عدد المشاريع المتأخرة 9 مشاريع بنسبة 10.6%. وضمن متابعته لأداء الحكومة بعد مرور عامين على تشكيلها، رصد مركز الحياة – راصد 1،083 قراراً حكومياً تم إقرارهم من قبل مجلس الوزراء خلال فترة الرصد، وعمل على تحليلها وفق مسارين تصنيفيين؛ الأول يقيس ارتباط القرارات بمسارات التحديث والأولويات الحكومية، والثاني يصنفها وفق المجالات والقطاعات الموضوعية التي تناولتها، بما يتيح قراءة طبيعة توجه القرارات الحكومية وتوزيعها خلال العامين.

وعلى مستوى المسار التحليلي، أظهرت النتائج أن التحديث الاقتصادي استحوذ على الحصة الأكبر من القرارات المرصودة بنسبة 51%، فيما جاءت 28% من القرارات ضمن أولويات قطاعية أو عابرة للمسارات، وبلغت نسبة القرارات المرتبطة بالتحديث الإداري 19%، فيما بلغت نسبة القرارات المرتبطة بالتحديث السياسي 2%.

أما وفق المجال الموضوعي الرئيسي، فقد جاء تحديث الإدارة والخدمات الرقمية في المرتبة الأولى بنسبة 15 بالمئة، تلاه مجال المالية العامة والضرائب والجمارك بنسبة 11 بالمئة، ثم التعليم والبحث العلمي، والاستثمار والصناعة والتجارة، بنسبة 7 بالمئة لكل منهما.

وبلغت نسبة كل من الطاقة والثروات الطبيعية، والنقل واللوجستيات، والزراعة والأمن الغذائي 6 بالمئة لكل منها، فيما بلغت نسبة كل من السياحة والآثار، والعمل والتشغيل والضمان، والمياه والصرف الصحي، والبنية التحتية والإسكان والخدمات، والعلاقات الخارجية والتعاون الدولي 4 بالمئة.

وزير الزراعة يبحث مع سفراء دول «آسيان» تعزيز التعاون المشترك

عمان

بحث وزير الزراعة الدكتور صائب الخريسات، مع سفراء ورؤساء البعثات الدبلوماسية لدول (الآسيان)، تعزيز التعاون المشترك في قطاعات الزراعة والأمن الغذائي، ودعم حركة التبادل التجاري للمنتجات الزراعية والغذائية.

جاء ذلك خلال لقاء موسع عقده الوزير في مكتبه سفراء دول "آسيان" برئاسة سفيرة بروناي دار السلام نور هدى أحمد، بحضور السفير الإندونيسي حاجي عدي سارونو، والسفير الماليزي محمد نصري عبد الرحمن، والسفير الفلبيني ولفريدو سانتوس، والسفير التايلندي جيرابون جيرامباي.

وناقش اللقاء مجالات تعزيز التبادل التجاري والقوائم السلعية وتسهيل الإجراءات والاشتراطات المطلوبة لزيادة انسياب المنتجات الزراعية بين الأردن ودول المجموعة، إضافة إضافة إلى سبل تعزيز الأمن الغذائي وسلاسل الإمداد وبناء شراكات مستدامة لتأمين السلع الأساسية وتنويع مصادر الاستيراد والتصدير للحد من تأثير الأزمات العالمية.

وبحث الاجتماع أيضا تطوير مجالات التعاون في مجال الاستثمار والتكنولوجيا الزراعية، ودعوة رجال الأعمال والمستثمرين من دول "الآسيان" لإنشاء مشاريع مشتركة في مجالات التصنيع الغذائي، وتقنيات الري الحديثة، والزراعة الذكية، إضافة إلى تبادل الخبرات وتفعيل برامج التدريب المشترك والابتكارات الزراعية بين المراكز البحثية لدى الجانبين.

وأكد الخريسات في نهاية اللقاء أن الشراكة مع دول رابطة "الآسيان" تشكل ركيزة أساسية ضمن خطط الوزارة الاستراتيجية لتطوير القطاع الزراعي وتنويع مصادر سلاسل الإمداد والوصول إلى شراكة نموذجية تعتمد على الابتكار والتصنيع الغذائي وتضمن الاستدامة البيئية والاقتصادية.

من جانبها، أكدت سفيرة بروناي رئيسة مجموعة دول "الآسيان" بأن الأردن يتمتع بمقومات استثمارية وزراعية واعدة، مشيرة إلى الحرص على نقل هذه التفاهمات إلى خطوات عملية تخدم المصالح المشتركة وتفتح آفاقا أوسع أمام حركة التجارة والاستثمار بين الطرفين.

واتفق الجانبان على تشكيل لجنة عمل مشتركة تتولى مراجعة الاتفاقيات ومتابعة مخرجات الاجتماع، مع التنسيق لعقد ملتقى أعمال مشترك بين القطاعين العام والخاص وزيارات متبادلة لبحث فرص الاستثمار المباشر في المشاريع الزراعية خلال الفترة المقبلة.

ملتقى تعاونيات وادي عربة السياحية يبحث التحديات وفرص التطوير

عمان

بحث ملتقى تعاونيات وادي عربة السياحية الأول، الأحد، الفرص المتاحة أمام التعاونيات لتطوير أعمالها وتوسيع نطاق مساهمتها في التنمية الاقتصادية والاجتماعية المحلية.

وعقد الملتقى بالتعاون مع مديرية تعاون العقبة، بحضور مديرها أحمد الحويطات، تحت عنوان (سياحة عريقة وتنمية مستدامة)، بمشاركة تعاونيات النخيلة السياحية، وأبناء فينان السياحية، وبئر مذكور السياحية، والنميرة السياحية.

بدوره، أكد مدير المؤسسة التعاونية عبدالفتاح الشلبي، خلال حضوره الملتقى، أهمية عقد مثل هذه الملتقيات ضمن الجولات الميدانية، كونها تمثل مساحة مباشرة للاستماع إلى احتياجات التعاونيات والتعرف إلى التحديات التي تواجهها، والفرص المتاحة لتطوير أعمالها ونشاطاتها، مشيرا إلى دور التعاونيات السياحية في دعم عملية التنمية، وتمكين المجتمعات المحلية اقتصاديا واجتماعيا، وتوفير فرص عمل لأبناء منطقة وادي عربة.

وهدف الملتقى إلى تعزيز التواصل والتنسيق بين التعاونيات السياحية في وادي عربة، وفتح حوار مباشر حول واقع القطاع التعاوني السياحي والتحديات التي تواجه التعاونيات في مجال عملها، إلى جانب بحث الفرص المتاحة أمامها لتطوير أعمالها وتوسيع نطاق مساهمتها في التنمية الاقتصادية والاجتماعية المحلية.

وأكد المجتمعون الطابع السياحي الفريد لمنطقة وادي عربة وما تزخر به من مقومات طبيعية وبيئية وثقافية وتراثية، إلى جانب تنوع منتجاتها وتجاربها السياحية، معتبرين أن هذه المقومات تشكل قاعدة مهمة لتطوير أنماط سياحية جديدة مستوحاة من واقع المجتمع المحلي، وتعزز مشاركة أبناء المنطقة في النشاط السياحي وتحسين مستواهم المعيشي.

وبحث الملتقى أبرز التحديات التي تواجه التعاونيات السياحية، ومنها تطوير البنية التحتية والخدمات السياحية، ومعضلة تسويق وترويج المنتجات المحلية التي تعكس الهوية التراثية لوادي عربة، وأهمية رفع مستوى جودة الخدمات، وبناء القدرات والمهارات في المجال السياحي، وتعزيز التشبيك مع القطاعين العام والخاص والجهات الداعمة، بما يسهم في تحويل المقومات السياحية للمنطقة إلى مشاريع اقتصادية مستدامة يمكن من خلالها توفير فرص العمل ومصادر دخل لأبناء المجتمعات المحلية.

وأجمع المشاركون على ضرورة تعزيز العمل التعاوني السياحي باعتباره أداة للتنمية المحلية، عبر توحيد الجهود الخدمية، تعزيزا لمبدأ التعاون بين التعاونيات، وصولا إلى بناء تجارب سياحية متكاملة تعكس هوية وادي عربة وخصوصيتها، وتدعم حضورها على خارطة السياحة المحلية والدولية.

وشهد الملتقى نقاشا حول عدد من الأفكار والمقترحات العملية لتطوير التعاونيات السياحية، بما في ذلك تشجيع المشاريع المشتركة، وتبادل الخبرات والتجارب، والعمل على إدراج منطقة وادي عربة على خارطة السياحة المحلية ضمن البرنامج الوطني للسياحة الداخلية "أردننا جنة"، للتعريف بالمنطقة من خلال استقطاب الزوار وتنشيط الحركة السياحية فيها، وتطوير المنتجات السياحية المحلية، والاستفادة من الموارد الطبيعية والثقافية لمنطقة وادي عربة بشكل مستدام، مع التأكيد على أهمية المحافظة على البيئة والهوية المحلية.

ويأتي انعقاد ملتقى تعاونيات وادي عربة السياحية الأول في إطار سعي المؤسسة التعاونية إلى إدامة التواصل بين الجانبين، والبحث في سبل دعم التعاونيات في مختلف محافظات المملكة، والعمل على شراكات فاعلة تسهم في تطوير القطاع التعاوني وتعزيز حضوره التنموي، وصولا إلى بناء نموذج تعاوني سياحي مستدام.

«التعاونية الأردنية» تطلق مبادرة تطوعية لتنظيف طرق

عمان

أطلقت المؤسسة التعاونية، بمشاركة عدد من موظفيها من مديريات المركز، مبادرة تطوعية لتنظيف طرق عامة وصيانة مباني وطلاء أطاريف الشوارع تحت شعار "عقبة خير بسواعدنا غير».

وانطلقت المبادرة من العاصمة عمان باتجاه محافظة العقبة على تنظيف الطريق العام من النفايات في أولى محطاتها بلواء الجيزة.

وقام الفريق التطوعي بصيانة وطلاء مديرية التعاون فرع العقبة ومرافقها، والأرصفة والجزر الوسطية أمام مجمع الدوائر الحكومية على مسافة ألف متر، إضافة إلى تنظيف الطريق العام، بالتعاون مع موظفي مديريتي الزراعة والأشغال العامة.

ونفذ الفريق في قرية بئر مذكور بوادي عربة أعمال صيانة ودهان للجدار الخارجي للمجلس المحلي ومركز صحي بئر مذكور الأولي، وطلاء مظلة انتظار إسمنتية، مؤكدا أهمية المبادرات التطوعية في تعزيز قيم العطاء والتكافل والتعاون والتضامن والمسؤولية تجاه المجتمع.

رئيس هيئة الأركان يستقبل القائد الإقليمي للقوات الخاصة الفرنسية

عمان

استقبل رئيس هيئة الأركان المشتركة، اللواء الركن مجدي محمد الحراسيس، الأحد، في القيادة العامة للقوات المسلحة الأردنية، القائد الإقليمي للقوات الخاصة الفرنسية، والوفد المرافق.

وبحث الجانبان بحضور عدد من كبار ضباط القوات المسلحة الأردنية والملحق الدفاعي الفرنسي في عمان، أوجه التعاون والتنسيق المشترك وسبل تعزيز العلاقات الثنائية وتطويرها في مختلف المجالات العسكرية والدفاعية بما يخدم المصالح المشتركة للقوات المسلحة في البلدين الصديقين.

المنتدى الاقتصادي الأردني يبحث تطور قطاع التمور الأردنية وفرص نموه

عمان

عقد المنتدى الاقتصادي الأردني، جلسة ضمن الصالون الاقتصادي بعنوان "التمور الأردنية: فرص واعدة ورافد للنمو"، استضاف خلالها رئيس مجلس إدارة جمعية التمور الأردنية، المهندس أنور حداد، لبحث واقع القطاع وتطوره وفرصه الاستثمارية والتصديرية والتحديات التي تواجهه. وقال حداد خلال الجلسة التي حضرها نائب رئيس المنتدى مازن الحمود وعدد من أعضاء مجلس الإدارة والهيئة العامة للمنتدى، إن الأردن يضم قرابة مليون نخلة، أكثر من 85 بالمئة منها من صنف المجهول وحوالي 10 بالمئة من صنف البرحي والباقي 5 بالمئة للأصناف الأخرى، فيما يتجاوز عدد المزارع 700 مزرعة، بمساحة تزيد على 56 ألف دونم وإنتاج يتجاوز 37 ألف طن.

وبحسب بيان المنتدى الأحد، أشار حداد إلى أن القطاع يوفر أكثر من عشرة آلاف فرصة عمل، تشكل النساء أكثر من 40 بالمئة منها، ويضم 15 مشغلا بطاقة إنتاجية تبلغ 20 ألف طن سنويا، فيما تجاوزت الاستثمارات نصف مليار دولار، وبلغ متوسط استهلاك الفرد الأردني من التمور 4 كيلوغرامات سنويا.

وقدر حداد الصادرات بنحو 65 بالمئة من الإنتاج، بقيمة تقارب 60 مليون دينار سنويا، متوقعا ارتفاع قيمتها إلى 150 مليون دينار بعد اكتمال دخول جميع المساحات المزروعة بالإنتاج. وأشار الى أن معظم الصادرات هي من المجهول مع تزايد الطلب على البرحي، مبينا تطور الإنتاج والمساحات، مبينا أنها بلغت على التوالي، 1321طنا و2640 دونما عام 2000 ثم 3965 طنا و6560 دونما عام 2006 و10417طنا و18400 دونم عام 2012 و26190 طنا و 32740 دونما عام 2018 وصولا إلى نحو 37 ألف طن و 56 ألف دونم عام 2026. وأكد أن الصادرات بلغت 720 طنا بقيمة 473 ألف دولار عام 2001 و 2209 أطنان بقيمة 3.651 مليون دولار عام 2006 ثم 2704 أطنان بقيمة 5.551 مليون دولار عام 2012 و6603 أطنان بقيمة 19.781 مليون دولار عام 2018 و 20083 طنا بقيمة 71.946 مليون دولار عام 2024.

وعن نشأة القطاع، أوضح أن زراعة التمور على نطاق تجاري لصنف المجهول المغربي الأصل، بدأت مطلع التسعينيات، وكانت أولى مزارع صنف المجهول في الأغوار الوسطى، وبدأت الأشجار بالإثمار عامي 1999 و2000 قبل توسع زراعة النخيل خلال ربع القرن التالي.

ولفت إلى انتشار المزارع على امتداد نهر الأردن في شمال الوادي ووسطه وجنوبه ومنطقة المغطس، إضافة إلى الأزرق والعقبة، مؤكدا أن الموقع والمناخ والبيئة تشكل عوامل رئيسية في خصائص المنتج الأردني وأن تمور المجهول تنضج طبيعيا على الشجرة الأم.

وأوضح حداد أن التوسع بزراعة النخيل بني على أساس علمي، مشيرا الى إصدارات تناولت استراتيجية وتموضع منتجات التمور الأردنية بما يعكس دور البحث والمعرفة في تأسيس التجربة وتطويرها.

وعرض دراسة أجريت عام 1995 حول الأصناف وإمكانات زراعتها وأوصت بالمجهول لملاءمة البيئة الأردنية لنموه، مبينا أن الدراسة آنذاك أجريت في مؤسسة الإقراض الزراعي من فريق وطني من 11 باحثا برئاسته وبتخصصات متعددة، بتمويل قدره 15 ألف دينار من وزارة التخطيط، وربط حداد جودة الثمار ببيئة وادي الأردن، واصفا المنطقة بأنها مثالية لزراعة النخيل حيث "أخفض بقعة في العالم" وتتمتع بأعلى ضغط جوي ومحتوى وكسجيني طبيعيين، وهذا المناخ يتيح اكتمال النضج وأوضح الأثر البيئي في تكون المادة اللحمية للثمار والطعم والنكهة والشكل واللون وقال إن التجربة أظهرت، وفق تقييمه، أن الأردن يملك أكثر المناطق ملاءمة لزراعة صنف المجهول ونموه عالميا، استنادا إلى خصائص المناخ التي تؤثر على جودة الثمار ولا مثيل للبيئة الأردنية في الأغوار لزراعة هذا الصنف.

وبين أن أغلب الأشتال المستخدمة لاحقا للزراعة كانت أشتال نسيجية مستوردة من مصادر موثوقة، وأن القطاع استند إلى مواصفة قياسية خاصة بالتمور الأردنية واستراتيجية وطنية لزراعة نخيل التمر في الأردن للفترة 2020–2030. وفي الممارسات الزراعية، أشار إلى شبكات وطرق الري الحديثة، وبرامج الري والتسميد والوقاية المدروسة، وأساليب تلقيح الأزهار وخف الثمار وتفريدها وتكييسها، ومواكبة تقنيات الإنتاج والتسويق، واستخدام مشاغل وماكينات التعبئة والتغليف الحديثة، والحصول على شهادات الجودة وتطبيق المعايير العالمية.

وبين أن التطبيقات البدء باستخدام التطبيقات الرقمية في إدارة المزارع وسوف تشمل هذه التطبيقات على نطاق واسع استخدام أنظمة الأقمار الصناعية ومؤشرات صحة الغطاء النباتي «NDVI»، وصور المسح الجوية، وإدارة المزارع عن بعد، وأنظمة الري والتسميد الذكي وحساسات التربة والأوراق، ومصائد الحشرات الذكية وأجهزة كشف الآفات، وأكد أنه حاليا يتم استخدام الذكاء الاصطناعي في التدريج، والفرز والتعبئة والتغليف.

وبين حداد أن العمالة تستحوذ على حوالي 70 بالمئة من كلفة الإنتاج، مؤكدا أن التطور التكنولوجي سيسهم في خفض الكلف وتحسين جودة الإنتاج وزيادة الكفاءة في القطاع.

وقال إن أصحاب الحيازات اتجهوا للاستثمار في القطاع، وإن أكثر من 90 بالمئة من مزارعي النخيل يحملون درجات علمية لا تقل عن البكالوريوس، فيما وفرت الدولة تمويلا ميسرا عبر مؤسسة الإقراض الزراعي.

وعرض توزيع حيازات النخيل في وادي الأردن، مبينا أن أكثر من 60 بالمئة من الحيازات تقع ضمن فئة الحيازات المتوسطة وان نسبة المزارع الكبيرة التي تزيد عن 250 دونما لا تكاد تتجاوز 2 بالمئة.

أمين عام «الاتصال الحكومي» يؤكد أهمية دور الإعلام في تعزيز الحوار بين الثقافات

عمان

أكد أمين عام وزارة الاتصال الحكومي الدكتور زيد النوايسة، أهمية الدور الذي يضطلع به الإعلام في تعزيز الحوار بين الثقافات، لاسيما في مجتمعات تتسم بالتنوع الثقافي والفكري والديني.

جاء ذلك خلال مشاركته، مندوبا عن وزير الاتصال الحكومي الدكتور محمد المومني، في المنتدى الإعلامي الأول لمؤتمر التفاعل وتدابير بناء الثقة في آسيا (CICA)، الذي عقد في العاصمة الأذربيجانية باكو، مشيرا إلى أن هذا الدور يواجه تحديات متزايدة في البيئة الرقمية، في ظل انتشار خطاب الكراهية والمعلومات المضللة، والتطور المتسارع في تقنيات الذكاء الاصطناعي والتزييف العميق.

وأوضح النوايسة، خلال جلسة بعنوان: "دور الإعلام في تعزيز التماسك الاجتماعي والحوار بين الثقافات" أهمية دعم الإعلام المهني وتمكين الصحفيين من الوصول إلى المعلومات والبيانات الموثوقة بالسرعة اللازمة، بما يساعدهم على تقديم محتوى دقيق ومسؤول، لافتا إلى أن تطور التكنولوجيا والمنصات الرقمية رفع من توقعات الجمهور بالحصول على المعلومة بسرعة، وهو ما يضع المؤسسات الإعلامية أمام مسؤولية تحقيق التوازن بين سرعة النشر ودقة المعلومات.

وشدد على أهمية التحقق من مصادر المعلومات وسياقها قبل النشر، لا سيما في القضايا الحساسة، مؤكدا أن مواجهة التضليل وخطاب الكراهية لا ترتبط بالإعلام وحده، وإنما تتطلب تعزيز قدرة المجتمع على التعامل الواعي والنقدي مع ما يتلقاه من معلومات ومحتوى.

واستعرض النوايسة، في هذا السياق، تجربة الأردن في مجال الدراية الإعلامية والمعلوماتية، والجهود الوطنية الهادفة إلى ترسيخها بوصفها مهارة أساسية تساعد الأفراد على التحقق من المعلومات والتعامل المسؤول مع المحتوى.

وتطرق إلى التحولات التي أحدثها الذكاء الاصطناعي في العمل الإعلامي، مؤكدا أهمية الاستخدام المسؤول والشفاف لهذه التقنيات، وضرورة توضيح استخدامها للجمهور عند توظيفها في إنتاج المواد الإعلامية أو تحليلها.

وأوضح أهمية مواكبة التحولات في أنماط استهلاك المعلومات، وتعزيز قدرة الناطقين الإعلاميين والمتحدثين الرسميين على الاستجابة في الوقت المناسب وتقديم معلومات دقيقة، وصياغة رسائل تصل إلى مختلف فئات المجتمع عبر المنصات المستخدمة.

وأشار إلى أن بناء الثقة في البيئة الإعلامية الجديدة يتطلب تكامل أدوار المؤسسات ووسائل الإعلام والصحفيين وصناع المحتوى.

ميناء العقبة يسجل رقما قياسيا بمناولة 107803 حاويات في أيلول

عمان

سجلت شركة ميناء حاويات العقبة، خلال أيلول الماضي، رقما قياسيا جديدا للشهر الثالث على التوالي، بمناولة 107803 حاويات نمطية قياس 20 قدما، من خلال استقبال وخدمة 53 سفينة.

وقالت الشركة في بيان الأحد، إن أيلول هو الشهر الثالث تواليا الذي تتجاوز فيه الشركة حاجز 100 ألف حاوية نمطية، إثر تسجيل أحجام مناولة قياسية في شهري تموز وآب، بما يعكس استمرار زخم أدائها التشغيلي.

وواصلت الشركة نشاطها في مناولة بضائع الترانزيت خلال أيلول؛ إذ تمكنت من مناولة 14712 حاوية نمطية، ما يبرز مجددا دورها المحوري في تسهيل حركة البضائع بين الأردن والأسواق الإقليمية، كما حافظت على مستويات قوية خلال شهر أيلول فيما يتعلق بحركة الشاحنات عبر بوابات ميناء الحاويات، مسجلة 45901 حركة.

وقال الرئيس التنفيذي للشركة، خوسيه رويدا، إن تسجيل أحجام مناولة قياسية على مدى 3 أشهر متتالية يعكس قوة ومرونة دور العقبة ضمن حركة التجارة الإقليمية، ويعكس قدرتها على دعم هذا الدور وتلبية متطلباته على نطاق واسع.

وأضاف أنه مع استمرار تطور المشهد اللوجستي، تركز الشركة على ترسيخ مكانتها بوصفها بوابة إقليمية موثوقة، من خلال الاستمرار في تقديم أداء تشغيلي متميز، والحفاظ على مستويات عالية من الربط والموثوقية وجودة الخدمة لتلبية احتياجات عملائنا وشركائنا ومواكبة تطلعاتهم، مشيرا إلى أن هذا الأداء يوفر أساسا متينا للبناء عليه، فيما نواصل الإسهام في تنمية القطاع اللوجستي الأردني وتعزيز تنافسيته.

وزير الأشغال: تسريع إنجاز مشاريع رؤية التحديث الاقتصادي والالتزام بالبرامج الزمنية

صدى الشعب – سليمان ابو خرمة

أكد وزير الأشغال العامة والإسكان المهندس ماهر أبو السمن، أهمية تسريع وتيرة تنفيذ المشاريع المدرجة ضمن البرنامج التنفيذي الثاني لرؤية التحديث الاقتصادي للأعوام 2026–2029، والالتزام بالبرامج الزمنية المعتمدة، بما يضمن تحقيق المستهدفات التنموية والاقتصادية للمشاريع.

وشدد خلال اجتماع عقد أمس الأحد لمتابعة سير المشاريع ونسب الإنجاز المتحققة فيها، على ضرورة معالجة أي تحديات أو معيقات قد تؤثر في التنفيذ، ومواصلة المتابعة الفنية والميدانية للمشاريع بما يكفل إنجازها بالكفاءة المطلوبة وضمن المدد المحددة.

وقال إن المشاريع المدرجة ضمن البرنامج التنفيذي تمثل ترجمة عملية لأولويات رؤية التحديث الاقتصادي، وتسهم في تطوير قطاعات الطرق والإسكان والمنشآت الحضرية، ودعم النشاط الاقتصادي، وتهيئة بيئة أكثر كفاءة وجاذبية للاستثمار، إلى جانب تحسين مستوى الخدمات وجودة الحياة للمواطنين والمقيمين على أرض المملكة.

وأضاف أن رؤية التحديث الاقتصادي تشكل أحد المسارات الرئيسة في منظومة التحديث الشامل التي يقودها جلالة الملك عبدالله الثاني، وتهدف إلى إطلاق الإمكانات الوطنية، وتحقيق نمو اقتصادي شامل ومستدام، وتوفير فرص العمل، والارتقاء بمستوى الخدمات المقدمة.

وجرى خلال الاجتماع استعراض الموقف التنفيذي للمشاريع، ونسب الإنجاز، والمراحل الزمنية المقررة، ومناقشة الإجراءات اللازمة لتسريع العمل وضمان استمراره وفق الخطط المعتمدة.

وحضر الاجتماع مدير عام دائرة العطاءات الحكومية المهندس محمود خليفات، وأمين عام الوزارة للشؤون الفنية المهندس وسيم العدوان، والأمين العام للشؤون الإدارية والمالية رائد الحلاحلة، وعدد من مدراء الإدارات في الوزارة.

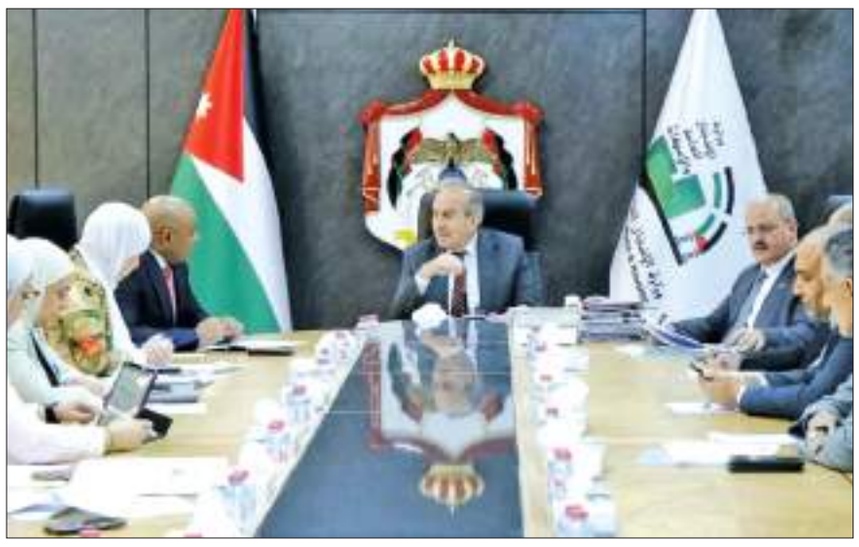

الأمن العام يطلق الحملة الوطنية للتدقيق على صلاحية المركبات

عمان

أطلقت مديرية الأمن العام، الأحد، الحملة الوطنية للتدقيق على صلاحية المركبات، تحت شعار "مركبات أكثر جاهزية طرق أكثر أمانا"، استعدادا لفصل الشتاء، وما يرافقه من تغيرات في الظروف الجوية وحالة الطرق، بهدف تعزيز جاهزية المركبات ورفع مستوى السلامة الفنية لها والحد من الحوادث المرورية وحماية مستخدمي الطريق.

وتبدأ المديرية اعتبارا من الأحد المقبل، بتنفيذ الحملة من خلال الإدارات المرورية والإدارة الملكية لحماية البيئة، بمشاركة طواقم فنية متخصصة من إدارة الصيانة، للتأكد من صلاحية المركبات وجاهزيتها الفنية للمسير الآمن على الطرق.

وتعتمد الحملة نهجا وقائيا وتوعويا يركز على اكتشاف الأعطال والنواقص الفنية وتصويبها قبل أن تشكل خطرا على السائق أو الركاب أو مستخدمي الطريق، إذ سيتم في حال وجود خلل فني يؤثر على سلامة المركبة، منح صاحبها إشعارا دون تحرير مخالفة وإمهاله مدة أسبوع لتصويب وضع المركبة واستكمال متطلبات السلامة العامة.

وتشمل أعمال التدقيق أبرز عناصر السلامة الفنية في المركبة، بينها الإطارات والإنارة والزجاج ومساحات الزجاج والمياه الخاصة بالمحرك وأنظمة التدفئة في المركبات العمومية، إضافة إلى أي أعطال أو نواقص أخرى قد تؤثر على صلاحية المركبة أو سلامة مستخدمي الطريق، بما يتناسب مع متطلبات القيادة خلال فصل الشتاء.

وفي إطار التسهيل على المواطنين وتعزيز الجانب الوقائي للحملة، خصصت مديرية الأمن العام مسارات فحص فني سريع (Drive Thru) أمام جميع أقسام سير العاصمة والمحافظات ومراكز ترخيص السواقين ومحطاتها المسائية، إضافة إلى مراكز الخدمات الحكومية التي تتوفر فيها خدمة الفحص الفني، لتمكين المواطنين من فحص مركباتهم والتأكد من جاهزيتها الفنية.

وأكدت مديرية الأمن العام أن الحملة لا تقتصر على الجانب الرقابي، إنما تمثل برنامجا وطنيا للوقاية وتعزيز السلامة المرورية يقوم على الشراكة بين الأجهزة المختصة والمواطنين والمؤسسات ومشغلي المركبات والأساطيل ووسائل الإعلام.

ودعت المديرية المواطنين إلى المبادرة بفحص مركباتهم وإجراء الصيانة اللازمة قبل بدء الظروف الجوية الشتوية وعدم الانتظار حتى ظهور الأعطال، مؤكدة أن جاهزية المركبة مسؤولية تبدأ من مالكها وسائقها، وأن الصيانة الوقائية تسهم في حماية الأرواح وتقليل احتمالية وقوع الحوادث.

كما دعت المؤسسات والشركات ومشغلي الأساطيل ووسائل الإعلام إلى مساندة الحملة ونشر رسائلها وإرشاداتها، بما يسهم في تعزيز الوعي بمتطلبات السلامة الفنية وترسيخ ثقافة الفحص والصيانة الوقائية كسلوك مستمر ومسؤولية مشتركة على مدار العام.

وتؤكد مديرية الأمن العام أن الوصول إلى طرق أكثر أمانا يبدأ من مركبة أكثر جاهزية ومن سائق أكثر وعيا والتزاما.

محافظ إربد يبحث الاستعدادات للتعامل مع الحالات الجوية الطارئة

صدى الشعب - عرين مشاعلة

ترأس محافظ إربد فراس أبو الغنم اجتماعا عقد في دار المحافظة، بحضور الجهات المعنية، لبحث الاستعدادات والتحضيرات اللازمة ورفع مستوى الجاهزية للتعامل مع أي حالات جوية قد تشهدها المحافظة خلال الفترة المقبلة.

وجرى خلال الاجتماع بحث الإجراءات الوقائية والاستباقية الواجب اتخاذها للتعامل مع الظروف الجوية التي قد تؤدي إلى تشكل السيول وارتفاع منسوب المياه، وما قد يرافق ذلك من انجرافات أو إغلاقات في بعض الطرق والمواقع، بما يضمن سرعة الاستجابة والتعامل مع أي طارئ.

وأكد الاجتماع أهمية التنسيق والتعاون بين مختلف الجهات المعنية، والاستعداد المسبق للتعامل مع الحالات الجوية المحتملة، واتخاذ الإجراءات الكفيلة بالحد من آثارها وتداعياتها، خصوصا في المناطق والمواقع التي قد تكون أكثر عرضة لتجمع المياه أو تشكل السيول.

كما جرى التأكيد على ضرورة متابعة تطورات الحالة الجوية أولا بأول، وتعزيز الجاهزية الميدانية والاستجابة السريعة لأي بلاغات أو حالات طارئة، بما يسهم في الحفاظ على سلامة المواطنين وممتلكاتهم والحد من الأضرار المحتملة.

مدير الأمن العام يكرّم غطاسي الدفاع المدني

عمان

كرم مدير الأمن العام اللواء الدكتور عبيد الله المعايطة، في مكتبه الأحد، ثلاثة غطاسين من مرتبات مديرية دفاع مدني العقبة، تقديرا لجهودهم الاستثنائية التي أسهمت في إنجاح عملية إعادة زراعة قدم مبتورة لمصاب من الجنسية المصرية إثر حادث بحري في خليج العقبة. وشمل التكريم كلا من الملازم الغطاس خالد الغبابشة، والعريف الغطاس صهيب المحافظة، والشرطي الغطاس إيهاب الزغول، الذين تمكنوا من فور تلقي بلاغ الحادث من الغطس والعثور على القدم المبتورة وانتشالها خلال وقت قياسي بعد عملية بحث دقيقة في مياه خليج العقبة، ما عزز فرص نجاح التدخل الطبي وإعادة زراعتها.

وأكد اللواء المعايطة أن ما أظهره الغطاسون من سرعة استجابة ومهنية عالية يجسد مستوى الكفاءة والجاهزية التي تتمتع بها كوادر الدفاع المدني ويعكس الرسالة الإنسانية التي تضطلع بها مديرية الأمن العام في حماية الأرواح والحفاظ على سلامة الإنسان.

الملكية لشؤون القدس تصدر تقريرا خاصا حول "التعليم ما بين التحريف والتهويد"

عمان

أصدرت اللجنة الملكية لشؤون القدس تقريرا خاصا بعنوان: "التعليم في مدينة القدس، ما بين التحريف والتهويد والأسرلة"، يتناول واقع التعليم في مدينة القدس وما يواجهه من سياسات وممارسات منذ عقود الاحتلال الإسرائيلي للمدينة.

ويتضمن التقرير سياسة (التهويد والعبرنة والأسرلة) التي تطال التعليم في مدينة القدس وتشمل مختلف مكوناته وعناصره، من الجامعة والمدرسة والطلبة والمناهج من خلال العديد من الانتهاكات والممارسات ومنها اقتحام المدارس والجامعات وإغلاقها واعتقال الطلبة والمدرسين ومنع ترميمها وتوسعتها. ويشير التقرير إلى أن الأخطر يتمثل في تحريف المناهج ومحاولة فرض مناهج إسرائيلية لنشر الرواية الصهيونية، بهدف طمس الهوية العربية التاريخية الفلسطينية، مبينا أن التقارير تتحدث اليوم عن إخضاع نحو 45 ألف طالب فلسطيني في القدس الشرقية للمنهاج الإسرائيلي من أصل 120 ألف طالب على مقاعد الدراسة.

وانطلاقا من أهمية فضح المخطط الإسرائيلي تجاه التعليم في مدينة القدس وتوعية الرأي العام العالمي، بما في ذلك المنظمات الدولية الإنسانية والقانونية والتربوية والثقافية لتكثيف جهودها والاضطلاع بواجبها في حماية التعليم والإنسان وحفظ كرامته وحقوقه الأساسية في القدس وفلسطين، أصدرت اللجنة التقرير الخاص الذي يضم مقالين مهمين من إعداد الدكتور نافذ عسيلة والدكتور علي أبو راس.

وبحسب اللجنة، فإن الدكتورين عسيلة وأبو راس من المختصين في شؤون التعليم والثقافة في مدينة القدس ومن شهود العيان والمتابعين بشكل يومي لما يجري من ممارسات بحق قطاع التعليم.

وأكدت اللجنة، أن تحصين التعليم في مدينة القدس وحمايته يشكلان أساسا في حفظ الهوية الفلسطينية ودعم الصمود والتمسك بحق الأجيال بتاريخها وثقافتها، مشيرة إلى أنها تحرص انطلاقا من ذلك على الاهتمام بملف التعليم والتوعية بكل ما يتصل به.

وكررت اللجنة مطالبها على مدار أكثر من ربع قرن، بضرورة تدريس قضية القدس كمادة إلزامية في المدارس والجامعات، مبينة أن ذلك ينسجم مع التوجيهات الملكية الهاشمية، صاحبة الوصاية التاريخية الهاشمية على المقدسات الإسلامية والمسيحية في القدس.

وأكدت اللجنة أن الأردن سيبقى الداعم والسند لأهلنا وثباتهم ورباطهم وهويتهم في القدس وفلسطين، مهما كان الثمن وبلغت التضحيات.

محاضرة علمية متخصصة تبحث تطبيقات النانوتكنولوجي وآفاقها المستقبلية

عمان

نظمت الجمعية الأردنية للبحث العلمي والريادة والإبداع محاضرة علمية متخصصة بعنوان "النانوتكنولوجي وتطبيقاتها المتعددة: رؤية مستقبلية" بحضور عدد من الباحثين والأكاديميين والمهتمين بمجالات البحث العلمي والريادة والابتكار.

وأكدت الأستاذة المساعدة في معهد النانوتكنولوجي بجامعة العلوم والتكنولوجيا الأردنية ومستشارة البحث العلمي والابتكار في مجموعة المناصير الدكتورة تمارا عثامنة، خلال المحاضرة، أهمية تكنولوجيا النانو وتطبيقاتها المتعددة ودورها في تطوير القطاعات العلمية والصناعية والتنموية وآفاقها المستقبلية في دعم البحث العلمي والابتكار وإيجاد حلول متقدمة للتحديات المعاصرة.

وعرضت أبرز التطبيقات الواعدة للنانوتكنولوجي، وأهمية توظيف مخرجات البحث العلمي في تطوير تقنيات ومنتجات قابلة للتطبيق، إلى جانب تعزيز الشراكات بين الجامعات والقطاع الصناعي والمؤسسات الداعمة للبحث والابتكار.

كما عرضت إمكانات تكنولوجيا النانو في تطوير مختلف المجالات العلمية والصناعية والتنموية وما توفره من فرص لدعم البحث العلمي والابتكار والإسهام في إيجاد حلول متقدمة للتحديات المعاصرة.

وشهدت المحاضرة التي أدارها رئيس الجمعية الدكتور رضا الخوالدة، العديد من المداخلات العلمية من الحضور تركزت حول سبل تطوير منظومة البحث العلمي والابتكار وأهمية تمكين الباحثين وتشجيع المشاريع العلمية ذات الأثر، فضلا عن دور المؤسسات الأكاديمية والصناعية في تحويل المعرفة والنتائج البحثية إلى حلول تخدم المجتمع والاقتصاد الوطني، داعين إلى أهمية دعم تطبيقات النانوتكنولوجي وربطها باحتياجات التنمية والصناعة.

من جانبه أكد الخوالدة، حرص الجمعية على تنظيم مثل هذه اللقاءات العلمية لدورها في إثراء الحوار المتخصص وتبادل الخبرات والمعارف وتعزيز التواصل بين الباحثين والأكاديميين والقطاعات ذات العلاقة، بما يسهم في دعم مسيرة البحث العلمي والريادة والإبداع في الأردن.

« الحياة لا تفتح أبوابها لمن ينتظر »

د. عمّار محمد الرجوب

في مكان ما بين الخوف والرغبة تقف أعمار كاملة تنتظر اللحظة المناسبة، ينتظر الإنسان أن يطمئن حتى يبدأ، وان ينجح حتى يثق بنفسه، وأن تتضح الطريق حتى يمشي، وكأن الحياة وعدته يوماً بأنها ستأتي بلا غموض ولا خسارة ولا ريح، لكنها لم تعدنا بشيء من ذلك، ولعل أجمل ما فيها أنها لم تمنحنا خريطة كاملة، لأن الإنسان لو عرف الطريق كله قبل أن يمشيه لما احتاج إلى الشجاعة، ولما اكتشف تلك القوة التي لا تظهر إلا عندما تصبح الخطوة الواحدة فعلا من أفعال الإرادة.

نحن نؤجل كثيراً من حياتنا لأننا نبحث عن اللحظة المثالية، بينما معظم الأشياء العظيمة بدأت في ظروف ناقصة، لم تكن البدايات الكبرى دائماً في الوقت المناسب، ولم تكن الطرق واضحة، ولم تكن النتائج مضمونة، لكن أصحابها امتلكوا شجاعة الخطوة الأولى، فالإرادة ليست أن تعرف كيف ستصل، بل أن تؤمن بأن عليك أن تبدأ، لأن بعض الطرق لا تكشف أسرارها لمن يقف على عتبتها، وإنماجمي لمن يملك شجاعة الدخول.

وكم من فكرة بقيت حبيسة عقل صاحبها لأنه انتظر الوقت المثالي، وكم من موهبة ذبلت لأنها ظلت تقارن نفسها بمن سبقها، وكم من حلم مات بهدوء لأن صاحبه ظل يقول سأبدأ عندما تتحسن الظروف، ثم مر العمر وتغيرت الظروف، لكن الحلم بقي في مكانه. وربما لا تضيع بعض الفرص لأن الطريق أغلق، بل لأنها ظلت تنتظر منا شجاعة لم نمنحها لها.

وهنا يأتي الوعي ليفرق بين الانتظار الذي يبني الإنسان، والانتظار الذي يخفي خوفه، هناك من ينتظر ليستعد، وهناك من ينتظر حتى لا يبدأ، الأول يستخدم الوقت ليصبح أكثر قدرة، والثاني يستخدمه ليصنع مزيداً من الأعذار، والحياة لن تصبح مضمونة مهما انتظرنا، وهذه ليست دعوة للخوف، بل دعوة للتحرر، لأن المستقبل لم يكتب كله بعد، وهذه ليست فجوة في اليقين، بل مساحة للحرية.

في كل صباح تولد فرصة صغيرة لإعادة كتابة شيء ما، عادة يمكن تغييرها، فكرة يمكن تطويرها، علاقة يمكن إصلاحها، كتاب يمكن فتحه، حلم يمكن إعادته إلى الحياة، وليس ضروريا أن تكون البداية عظيمة، فقد تكون دقيقة واحدة أو صفحة واحدة أو قراراً صغيراً لا يراه أحد، فالنهر يبدأ بقطرة، والشجرة التي تملأ السماء تبدأ ببذرة، والإنسان الذي نراه اليوم واثقاً وقادراً ربما كان يوماً ما خائفاً لا يعرف كيف يخطو خطوته الأولى.

لذلك لا تقارن بدايتك بصورة النهاية عند الآخرين، أنت ترى الثمرة ولا ترى سنوات الجذر، وترى الضوء ولا ترى العتمة التي عبرها، وترى الإنجاز ولا ترى عدد المرات التي وقف فيها صاحبه على حافة الاستسلام ثم اختار الاستمرار، ليست القوة أن تشعل العالم في يوم واحد، بل أن تحافظ على شعلة صغيرة في داخلك حتى تمر العاصفة، وأن تتأخر دون أن تعتبر نفسك متأخرا عن الحياة، وان تسقط دون ان تمنح السقوط حق اختيار مكانك النهائي.

فالحياة ليست امتحاناً في الكمال، بل مدرسة في التحول، الخسارة تعلمنا الامتنان، والتأخير يعلمنا الصبر، والفشل يمنحنا البصيرة، والنجاح يعلمنا المسؤولية، والعلاقات تعلمنا الاحتواء. ومع كل تجربة نكتشف أن النمو الحقيقي لا يحدث دائماً بصوت مرتفع، بل قد ينمو في الصمت، مثل بذرة تشق طريقها في الظلام قبل ان ترى الشمس.

واقول انا: لم أعد أنتظر اليوم الذي تصبح فيه الحياة سهلة حتى أبدأ، تعلمت أن الطريق لا يصبح واضحاً كله دفعة واحدة، وأن الإنسان لا يحصل دائماً على اليقين قبل الخطوة، بل يحصل أحياناً على اليقين بعد ان يخطوها، تعلمت أن بعض الأبواب لا تفتح لمن يقف أمامها طويلاً، بل لمن يملك شجاعة ان يدفعها، وان ما نبحث عنه في الخارج قد يكون نائماً في داخلنا منذ سنوات.

وصرت أؤمن أن أجمل بداية يمكن أن يمنحها الإنسان لنفسه ليست بداية مشروع جديد فقط، بل بداية نظرة جديدة إلى نفسه. ان يرى امكاناته قبل عثراته، والنور قبل اكتمال الصباح، والطريق فرصة لا تهديدا. أريد طموحا لا يسرق مني سلامي، وإنجازاً يزيدني تواضعاً، وعطاء يزيدني امتلاء، وقوة لا تفقدني الرحمة، ونجاحا لا يبعدني عن نفسي. وفي النهاية ربما لا تكون المشكلة أن الحياة لم تفتح لنا أبوابها، وربما كنا نقف طويلا أمام باب واحد وننسى أن في الحياة أبوابا كثيرة، باب أغلق قد يكون قد حمانا، وباب تأخر قد يكون يعدنا، وباب لم نره بعد قد يكون ينتظر أن ننضج بما يكفي لنعرف قيمته، لذلك لا تجعل بابا واحدا يختصر العالم كله، ولا تجعل تأخرا واحدا يحكم على عمرك، ولا تجعل خسارة واحدة تقنعك ان الحكاية انتهت.

ما دام في القلب نبض فهناك مساحة لبداية، وما دام في الروح شغف فهناك طريق، وما دام في الإنسان إرادة فهناك شيء يمكن بناؤه. قد لا نملك ان نبدأ من جديد كما لو ان شيئا لم يحدث، لكننا نملك ان نبدأ من حيث نحن، من هذه اللحظة، ومن هذا القلب الذي عرف من الحياة ما يكفي ليصبح أكثر حكمة ورحمة وقوة.

فلا تنتظر أن تفتح الحياة أبوابها لك... اطرق بابها بقلب حي وإرادة لا تنطفئ، فقد تكون خلف الباب حياة كاملة كانت تنتظر منك فقط ان تبدأ.

الغذاء والدواء تطلق تجريبيا 35 خدمة إلكترونية ضمن مشروع أتمتة خدمات المؤسسة

عمان

أعلنت المؤسسة العامة للغذاء والدواء عن بدء مرحلة الإطلاق التجريبي لـ35 خدمة إلكترونية، الأحد، وذلك بالتنسيق مع وزارة الاقتصاد الرقمي والريادة، تمهيدا لإطلاقها بصورتها النهائية.

وأكدت مدير عام المؤسسة الدكتورة رنا عبيدات في بيان، أن الإطلاق التجريبي جاء ضمن إطار جهود المؤسسة لتطوير خدماتها والتحول نحو تقديم خدمات إلكترونية متكاملة، بما يسهم في تبسيط الإجراءات وتسريع العمليات، ويدعم بيئة الأعمال في القطاعات الغذائية والدوائية والطبية والنمو الاقتصادي من خلال تقديم خدمات أكثر كفاءة لمتلقي الخدمة.

وبينت المؤسسة أن الخدمات تتوزع بواقع 9 خدمات لمتلقي الخدمة في مديرية الغذاء، و8 لمديرية المناطق سيتم إطلاقها تجريبيا في فرع مكتب عمان، و14 لمديرية الدواء، وخدمتين لمديرية الأجهزة الطبية والمستلزمات ومواد التجميل، إضافة إلى خدمتين عامتين.

وأوضحت أن مرحلة الإطلاق التجريبي تتيح لمتلقي الخدمة استخدام الخدمات والاستفادة منها، والمساهمة من خلال تجربتهم العملية في اختبارها ورصد الملاحظات حولها، بما يساعد على تطويرها وتحسينها قبل إطلاقها بصورتها النهائية. ودعت المؤسسة متلقي الخدمة إلى المبادرة بإنشاء حساب إلكتروني للمنشأة عبر الرابط: Register، مبينة أنه فيما يخص خدمات مديرية الغذاء يتعين على جميع مستخدمي خدماتها إنشاء قيد للمنشأة الغذائية باستخدام خدمة "قيد منشأة غذائية" عبر الرابط: Food establishment registration وأشارت المؤسسة إلى أن آلية تقديم الطلبات موضحة في دليل المستخدم (User Manual) المتوفر عبر الرابط ذاته، إضافة إلى توفر فيديوهات توضيحية لاستخدام الخدمات، لافتة إلى ضرورة دفع الرسوم المستحقة لكل خدمة حسب الأصول خلال 72 ساعة من تقديم الطلب، تجنبا لإلغائه.

المعلم الأردني في يومه العالمي.. أدوار تتسع وتحديات تتغير

طوقان لـ «صدى الشعب»: جمعية جائزة الملكة رانيا امتداد لمعلميها وأثرهم الممتد

◉ لبنى طوقان: أكثر من 80% من مدارس المملكة الحكومية شاركت في جوائز الجمعية

صدى الشعب
سليمان أبو خرمة

بين اتساع أدوار المعلم بفعل التحول الرقمي والذكاء الاصطناعي، وتزايد التحديات المرتبطة بمكانة المهنة وظروفها، يأتي اليوم العالمي للمعلمين هذا العام ليعيد طرح سؤال العلاقة بين تقدير المعلم والاستثمار في تطويره ودعم دوره داخل المدرسة.

ويحتفي العالم بالمعلمين في الخامس من تشرين الأول من كل عام، في مناسبة تتجاوز عبارات التقدير الرمزية إلى نقاش أوسع حول مكانة المهنة، وظروف العمل، والتطوير المهني، والدور المتغير للمعلم في ظل التحولات المتسارعة التي يشهدها قطاع التعليم.

ويكتسب اليوم العالمي للمعلمين هذا العام أهمية خاصة مع مرور ستين عامًا على اعتماد توصية منظمة العمل الدولية واليونسكو بشأن أوضاع المدرسين عام ١٩٦٦، والتي وضعت معايير تتعلق بحقوق المعلمين ومسؤولياتهم، وإعدادهم وتدريبهم وتوظيفهم وظروف عملهم.

وتطرح اليونسكو في احتفالية عام ٢٠٢٦ قضية مكانة المعلم وضرورة حمايتها وتعزيزها في ظل التغيرات التي يشهدها قطاع التعليم، بما في ذلك التطور التكنولوجي والذكاء الاصطناعي والتحديات المرتبطة بالمناخ والإدماج والهجرة.

المعلم الأردني

في المملكة، لم يعد دور المعلم مقتصرًا على نقل المعرفة داخل غرفة الصف؛ فالتطور التكنولوجي، وتغير أنماط تعلم الطلبة، وتزايد الحاجة إلى مهارات التفكير والإبداع، كلها عوامل وسعت من مسؤولياته وجعلته عنصرًا محوريًا في تطوير العملية التعليمية.

ويفرض هذا التحول على المعلم أدوارًا جديدة تتطلب تطويرًا مهنيًا مستمرًا، والقدرة على توظيف الأدوات الرقمية، وفهمًا أعمق لاحتياجات الطلبة والفروق الفردية بينهم، إلى جانب التعامل مع متطلبات العمل المدرسي اليومية.

وكلما ارتفعت التوقعات من المعلم، ازدادت الحاجة إلى توفير الدعم المهني والبيئة المناسبة التي تمكنه من الاستجابة لهذه المتطلبات.

وتشير اليونسكو في رسالتها لعام ٢٠٢٦ إلى تحديات تواجه مكانة المعلم على مستويات عدة، من بينها الاعتراف المجتمعي بالمهنة، والاستقلالية المهنية، والمشاركة في صناعة السياسات التعليمية، إضافة إلى الأجور وأعباء العمل وبيئة العمل.

الذكاء الاصطناعي والمعلم

ويضيف التطور السريع في تقنيات الذكاء الاصطناعي بُعدًا جديدًا إلى النقاش حول مستقبل مهنة التعليم، في ظل قدرة الطلبة على الوصول إلى كم كبير من المعلومات والأدوات الرقمية بسهولة.

ويعيد ذلك تعريف وظيفة المعلم من ناقل للمعلومة إلى موجه للتعلم، ومساعد للطالب على التحقق من المعلومات، وتنمية التفكير النقدي، واستخدام التكنولوجيا بصورة مسؤولة.

ولا يعني هذا التحول تراجع أهمية المعلم، بل يبرز قيمة المهارات الإنسانية والتربوية التي يقدمها، من بناء الثقة وفهم احتياجات الطلبة وتحفيزهم وتوجيههم، إلى ربط المعرفة بسياقات الحياة.

كما يعيد اليوم العالمي للمعلمين طرح أسئلة تتعلق بمدى كفاية فرص التطور المهني المتاحة للمعلمين، ومدى تناسب المسؤوليات المتزايدة مع الدعم المقدم لهم، وسبل تعزيز مشاركتهم في تطوير السياسات التعليمية، وكيفية تحويل قصص النجاح الفردية إلى ممارسات مؤسسية يستفيد منها قطاع التعليم على نطاق أوسع.

وتنسجم هذه الأسئلة مع الرسالة التي تطرحها اليونسكو في اليوم العالمي للمعلمين لعام ٢٠٢٦، والتي تركز على حماية مكانة مهنة التعليم وتعزيزها في ظل التحولات التي تؤثر في أنظمة التعليم عالميًا.

من الاحتفاء بالمعلم إلى الاستثمار فيه

ولا ترتبط قضية المعلم بتكريمه في مناسبة سنوية فحسب، بل تتصل بصورة أوسع بكيفية النظر إلى مهنة التعليم باعتبارها استثمارًا طويل الأمد في المجتمع.

وفي المملكة، برزت خلال السنوات الماضية مبادرات تستهدف رفع مستوى الممارسة المهنية وتشجيع التميز التربوي، من أبرزها جمعية جائزة الملكة رانيا العبدالله للتميز التربوي، التي تأسست في الخامس من تشرين الأول عام ٢٠٠٥، بالتزامن مع اليوم العالمي للمعلم، بهدف ترسيخ ثقافة التميز والاحتفاء بالمعلمين والممارسات التربوية المتميزة.

وتقدم الجمعية جوائز وبرامج تستهدف عددًا من العاملين في الميدان التربوي، من بينها جائزة المعلم المتميز، وجائزة المدير المتميز، وجائزة المرشد التربوي، فيما تمتد جهود تطوير المعلم إلى برامج التدريب والتأهيل التي تركز على إعداد وتطوير المعلمين والقيادات التربوية وتمكينهم بالمعرفة والمهارات والكفايات اللازمة للتأثير في تعلم الطلبة.

جمعية جائزة الملكة رانيا

وفي حديثها عن مسيرة الجمعية، قالت المديرة التنفيذية لـ"جمعية جائزة الملكة رانيا العبدالله للتميز التربوي" لبنى طوقان، إن جمعية الجائزة تحتفل هذا العام بذكرى انطلاقتها التي تصادف يوم المعلم، وتحمل حملتها شعار (من نحن.. نحن امتداد لمعلمينا)، في تعبير عن مسيرة الجمعية وعلاقتها بالمعلم منذ تأسيسها، وعن الأثر الممتد للمعلم في الأفراد والمجتمع.

وبينت طوقان، أن الجمعية انطلقت في يوم المعلم عام ٢٠٠٥، وهو تاريخ يحمل أهمية خاصة لها، باعتبار أن يوم المعلم يمثل بوصلتها وغايتها، إلى جانب كونه يوم إطلاق الجمعية كمبادرة ملكية من قبل جلالة الملك عبدالله بن الحسين وجلالة الملكة رانيا العبدالله، ولذلك تحتفل الجمعية سنويًا بالمناسبتين معًا.

وأوضحت، أن الجمعية انطلقت بإرادة ملكية سامية، وبدأت مع المعلم، قبل أن تتوسع لتشمل مختلف كوادر الميدان التربوي ومؤسساته.

وأضافت، أن الجوائز توسعت لتقدير كل متميز من الأفراد والمؤسسات، وكل تميز في الميدان التربوي، بما يشمل الأساليب والقصص والحلول وغيرها.

وأشارت إلى أن حملة هذا العام تحمل سؤال (من نحن؟)، لتقدم إجابة تتمثل في (نحن امتداد لمعلمينا)، انطلاقًا من أن الأفراد امتداد لما تربوا عليه وتعلموه من أهلهم ومعلميهم، ومن هنا جاءت فكرة الحملة التي تضع المعلم في قلب الاحتفال.

وقالت طوقان، إن جمعية الجائزة تعد امتدادًا لمعلميها، فمن تميزهم بدأت حكايتها، وبأثرهم استمرت وتستمر مسيرتها، مؤكدة أن أثر المعلم لا يتوقف عند صف أو مدرسة، بل يمتد مع الطلبة والمجتمع إلى ما بعد سنوات الدراسة.

أكثر من 80% من المدارس الحكومية تشارك في برامج الجمعية

وحول مشاركة أكثر من ٨٠ بالمئة من مدارس المملكة الحكومية في جوائز الجمعية وبرامجها خلال العام الدراسي ٢٠٢٥/٢٠٢٦، قالت طوقان إن هذه المشاركة تعكس ثقة كبيرة من الميدان التربوي في برامج وجوائز التميز التربوي التي تقوم عليها الجمعية.

وأشارت إلى أن هذه النسبة تؤكد أهمية استمرار الجمعية في العمل عن قرب مع الميدان التربوي، باعتبار أن العاملين فيه هم الأدرى باحتياجاتهم وكيفية إيجاد الحلول.

وأوضحت، أن جمعية الجائزة تعمل كميسر للتعرف إلى التميز والمتميزين، ومن ثم العمل على نشر وتعميق ما يتم اكتشافه من خلال توسيع الأثر.

البيانات والخبرات.. من التوثيق إلى دعم صناع القرار

وفيما يتعلق بالبيانات والخبرات المتراكمة، بينت طوقان أن الجمعية تعمل منذ عقدين على إدارتها وتطويرها بمختلف الطرق، كما استثمرتها بصورة رئيسية لخدمة وزارة التربية والتعليم ودعم صناع القرار فيها.

وأضافت، أن هذه البيانات والخبرات تُستثمر كذلك في خدمة التربويين، من خلال التعرف إلى نقاط القوة ومجالات التحسين التي تظهر خلال رحلتهم في التقدم لجوائز التميز.

وأشارت إلى أنه جرى الاستفادة من هذه البيانات والخبرات في عدد من البحوث والدراسات التي أعدها طلبة في الجامعات الأردنية.

من الجائزة إلى توسيع الأثر

ولا يرتبط التميز في التعليم بتحقيق نتائج أكاديمية مرتفعة فقط، بل يشمل قدرة المعلم على تطوير ممارساته، وفهم طلبته، وخلق بيئة صفية محفزة على التعلم، والاستجابة للتغيرات التي يشهدها التعليم.

ومن هذه الزاوية، يمكن للجوائز المهنية أن تتجاوز تكريم الأفراد إلى إبراز النماذج الناجحة، ونقل الخبرات والممارسات القابلة للتطبيق إلى مدارس ومعلمين آخرين.

وتكتسب هذه المسألة أهمية في الحالة الأردنية، إذ لا يعتمد تطوير التعليم على المناهج والسياسات وحدها، بل يحتاج كذلك إلى معلم قادر على تحويل هذه السياسات إلى ممارسة يومية داخل الصف.

وبين اتساع أدوار المعلم وتزايد الحاجة إلى تطويره مهنيًا، تبرز تجربة جمعية الجائزة بوصفها إحدى المبادرات التي انتقلت من تكريم التميز إلى محاولة توسيع أثره.

وفي المحصلة، لا يرتبط تقدير المعلم بالتكريم وحده، وإنما بمدى توفير الظروف التي تساعده على التطور والاستمرار والإبداع، بما يجعل الاستثمار في المهنة جزءًا من تطوير النظام التعليمي وقدرته على الاستجابة لمتغيرات المستقبل.

فأثر المعلم لا ينتهي بانتهاء الحصة أو العام الدراسي، وإنما يمتد إلى الطلبة والمجتمع، فيما يبقى التحدي الأوسع هو تحويل النماذج الفردية الناجحة إلى ممارسات مستدامة يستفيد منها الميدان التربوي بأكمله.

وتؤكد أهمية تعزيز العمل البرلماني المشترك

أبو غوش تشارك في اجتماعات الاتحاد البرلماني الدولي

صدى الشعب – راكان الخريشا

أكدت عضو الوفد البرلماني المشارك في أعمال اجتماعات الجمعية العامة الـ١٥٣ للاتحاد البرلماني الدولي النائب نور أبو غوش، العضو باللجنة التنفيذية للاتحاد البرلماني الدولي، رئيسة البرلمان الشبابي الدولي، أهمية تعزيز العمل البرلماني المشترك ودعم القضايا العادلة.

وشددت أبو غوش على أهمية تعزيز التشريعات الناظمة لصالح تمثيل قضايا الشباب وتعزيز حضورهم ضمن أجندة العمل البرلماني الدولي وإدماج أولوياتهم في مسارات صنع القرار .

وزادت في مداخلة لها خلال اجتماعات عقدتها اللجنة التنفيذية للإتحاد البرلماني الدولي على مدار يومين، التأكيد على أهمية تعزيز حضور الصوت الشبابي في القضايا الدولية، بما يضمن بناء سياسات برلمانية أكثر شمولاً واستجابةً لتحديات الأجيال الشابة، خاصة في مناطق النزاع والأزمات .

وأكد المشاركون في اجتماعات اللجنة التنفيذية للاتحاد البرلماني، سواء في إطار الاتحاد البرلماني العربي أو الاتحاد البرلماني الدولي، على جملة من المبادئ والمحاور التي من شأنها تعزيز العمل البرلماني المشترك .

وشددوا على عديد من العناوين الرئيسة أهمها، تعزيز العمل البرلماني المشترك عبر توحيد المواقف وتنسيق الرؤى في المحافل الإقليمية والدولية، بما يسهم في رفع كفاءة الأداء البرلماني وتعزيز حضوره في صنع القرار .

وخدمة القضايا العربية والدولية والحقوق العادلة وعلى رأسها القضية الفلسطينية، وحماية مصالح الشعوب العربية والدفاع عن قضاياها في مختلف المحافل الدولية.

وأكدوا اهمية تدعيم الاستراتيجيات تجاه تعزيز أمن الملاحة والممرات البحرية، حيث ناقش الاعضاء عدد من البنود الطارئة ذات العلاقة بتعزيز الاستقرار والأمن البحري، وضمان سلامة الممرات المائية الدولية باعتبارها شرياناً حيوياً للتجارة العالمية.

وبحثوا سبل إدماج الشباب وتحديث العمل البرلماني، وتفعيل دور البرلمانيين الشباب، وتمكينهم من المشاركة الفاعلة في العمل البرلماني، وتطوير اللوائح الداخلية وأنظمة العمل بما يواكب التحولات الديمقراطية ومتطلبات العصر.

وأكد المشاركون في ختام اجتماعاتهم على أهمية استمرار التنسيق والتشاور بين الاتحادات البرلمانية، بما يخدم مصالح الشعوب ويعزز الأمن والاستقرار الإقليمي والدولي.

وتناقش اللجنة التنفيذية عدداً من القضايا المؤسسية، تمهيداً لرفع توصياتها إلى مجلس الحكم، من بينها التوافق على استراتيجية جديدة للاتحاد، ومراجعة أوضاع بعض البرلمانات، لا سيما في الدول التي تعاني من الحروب والصراعات، والتطورات المرتبطة بالبرلمانات في سوريا والسودان ولبنان واليمن، إضافة إلى قضايا حقوق الإنسان.

بمشاركة 14 دولة عربية وأكثر من 100 مشارك

وزير الشباب يطلق أعمال اللقاء الحادي والعشرين لشباب العواصم العربية

صدى الشعب
أسيل جمال الطراونه

مندوباً عن رئيس الوزراء، رعى وزير الشباب، نائب رئيس المكتب التنفيذي لمجلس وزراء الشباب والرياضة العرب الدكتور رائد سامي العدوان، حفل افتتاح اللقاء الحادي والعشرين لشباب العواصم العربية، الذي تنظمه وزارة الشباب بالتعاون مع جامعة الدول العربية، تحت عنوان "الشباب والرياضات الإلكترونية في تطوير الفكر الإبداعي"، بحضور وزير البيئة د.أيمن سليمان، والوزير المفوض مدير إدارة الشباب والرياضة بجامعة الدول العربية ومسؤول الأمانة الفنية لمجلس وزراء الشباب والرياضة العرب فيصل غسال، وأمين عام وزارة الشباب الدكتور مازن أبو بقر، وأمين عام وزارة الثقافة الدكتور نضال عياصرة ورئيس لجنة أمانة عمان المهندس أحمد الملكاوي، وسفراء الدول العربية المشاركة وممثلين عن المؤسسات الرسمية والشبابية ومنظمات المجتمع المدني، ومدراء الوزارة، بمشاركة وفود شبابية تمثل ١٣ دولة عربية، إضافة إلى الأردن.

وخلال كلمته، أكد الدكتور العدوان على أن الشباب الأردني، يحظى برعاية ملكية سامية، وضعت الشباب على سلم الأولويات الوطنية، ووجهت الحكومات المتعاقبة إلى النهوض بقطاع الشباب والارتقاء به، وأضاف أن لقاء العواصم العربية يعد فرصة لتبادل التجارب الشبابية وطرح المبادرات والأفكار التي من شأنها تعزيز العمل الشبابي العربي، مؤكداً أن ما سيخرج به الشباب العرب من توصيات سيتم وضعها على جدول أعمال مجلس وزراء الشباب والرياضة العرب.

وأشار الدكتور العدوان إلى إن قطاع الرياضات والألعاب الإلكترونية لم يعد مجرد مساحة للترفيه، بل تحول إلى صناعة رقمية عالمية واعدة ورافد استراتيجي للاقتصاد الوطني، يمتلك قدرة عالية على خلق فرص عمل نوعية وصقل مهارات الشباب، مبيناً أن الأردن بات يمثل مركزاً إقليمياً في هذا القطاع.

وثمن الدكتور العدوان الدور الذي توليه جامعة الدول العربية ومجلس وزراء الشباب والرياضة العرب في تنفيذ البرامج الشبابية والعربية التي تسهم في تعزيز فرص الالتقاء بين الشباب وتبادل الخبرات والتجارب.

من جانبه، أكد الوزير المفوض مدير إدارة الشباب والرياضة بجامعة الدول العربية ومسؤول الأمانة الفنية لمجلس وزراء الشباب والرياضة العرب فيصل غسال، اهتمام جامعة الدول العربية بالشباب العربي، إيماناً بقدرتهم على تحويل التحديات إلى فرص والأحلام إلى واقع.

وقال غسال إن انعقاد اللقاء في عمّان تحت عنوان "الشباب والرياضات الإلكترونية في تطوير الفكر الإبداعي" لا يقف عند حدود الرياضة أو التكنولوجيا، وإنما يفتح المجال أمام الحديث عن عالم تتغير فيه أدوات الإبداع وتتسع فيه ميادين المنافسة، ويصبح الشباب أكثر قدرة على صناعة الفرص وتجاوز الحدود.

وأشار إلى أن الرياضات الإلكترونية أصبحت من المجالات التي تلتقي فيها الرياضة والتكنولوجيا، وأصبحت مساحة تجمع سرعة البديهة بدقة القرار، والموهبة بالمعرفة، والمنافسة بروح الفريق، والتكنولوجيا بخيال الإنسان.

في كلمة الوفود العربية المشاركة، أكدت شهد القعطبي من الوفد اليمني أن انعقاد اللقاء في الأردن يمثل فرصة لاجتماع الشباب العربي في بلدهم الثاني، مشيدةً بحفاوة الاستقبال وكرم الضيافة ومشاعر الأخوة العربية التي أحاطت بالوفود منذ وصولها إلى المملكة.

وقالت إن اللقاء الحادي والعشرين لشباب العواصم العربية أثبت عبر دوراته المتعاقبة نجاحه في جمع الشباب العربي وتعزيز أواصر التواصل والتعاون بينهم، وأتاح فرصاً لتبادل الآراء والخبرات والتعرف إلى ثقافات وتجارب الدول العربية المشاركة وبناء جسور التواصل بين شباب الأمة العربية.

وتضمنت فعاليات الحفل عرض فيديو يلخص مسيرة اللقاء خلال الأعوام السابقة، إضافة لفقرة فنية تراثية قدمتها فرقة معان للفنون الشعبية، ويتضمن برنامج اللقاء الذي يقام على مدار ٥ أيام حوارات شبابية ولقاءات مع مختصين وتبادل الخبرات والتجارب بين الوفود المشاركة، إلى جانب زيارات ميدانية ومعرض تراثي وثقافي عربي، بما يعزز التواصل بين الشباب العربي ويتيح لهم التعرف إلى ثقافات وتجارب الدول المشاركة.

ويهدف اللقاء إلى تسليط الضوء على دور الرياضات الإلكترونية في تنمية الفكر الإبداعي لدى الشباب، وتعزيز مهاراتهم الرقمية، وتشجيع الابتكار، وتبادل الخبرات والتجارب بين الوفود الشبابية العربية، ويشارك في اللقاء وفود شبابية تمثل دول اليمن، وفلسطين، والجزائر، وتونس، ومصر، وليبيا، والسعودية، وعُمان، وقطر، والإمارات، والصومال، ولبنان، والمغرب، إضافة للوفد الأردني.

الوفد البرلماني الأردني يشارك في الاجتماع التنسيقي للمجموعــة العربيــة بالاتحــاد البرلماني الدولــي

صدى الشعب - راكان الخريشا

شارك النائب الأول لرئيس مجلس النواب الدكتور خميس حسين عطية، في الاجتماع التنسيقي للمجموعة البرلمانية العربية اليوم على هامش أعمال الجمعية العامة ال (١٥٣) للاتحاد البرلماني الدولي ، التي تعقد أجتماعاتها في جمهورية تنزانيا المتحدة، للتباحث والتشاور حول البنود المُدرجة على جدول أعمال الجمعية العامة ال(١٥٣) للاتحاد البرلماني الدولي ،و الدورة (٢١٨) للمجلس الحاكم.

وتم خلال الاجتماع الذي حضره إلى جانب عطية النواب : نور أبو غوش، وهدى نفاع، مناقشة و إقرار بنود جدول أعمال الاجتماع التنسيقي للمجموعة البرلمانية العربية الذي تم فيه تبادل الآراء حول الطلبات الخاصة بإدراج بُنود طارئة على جدول الجمعية العامة و المجلس الحاكم .

كما استمعت المجموعة البرلمانية العربية للمرشحين لمنصب رئيس الاتحاد البرلماني الدولي، و هم رؤوساء البرلمان الاذربيجاني، و التشيلي، و الاسترالي.

وبهذا الصدد أكد عطية خلال مداخلته، أهمية الخروج بإجماع المجموعة البرلمانية العربية، مبيناً أن موقع رئاسة الاتحاد البرلماني الدولي على درجة عالية من الأهمية لطبيعة المهمات الملقاة على عاتقها و التي من شأنها تعزيز العمل البرلماني الدولي تجاه عديد القضايا و الموضوعات ذات الاهتمام المشترك.

كما استمعت للعرض الذي قدمه نائب رئيس مجلس الشورى في دولة قطر الشقيقة، الدكتورة حمدة بنت حسن السليطي، ممثلة المجموعة العربية في اللجنة التنفيذية للاتحاد البرلماني الدولي، حول أعمال اللجنة منذ الجمعية العامة ال(١٥٢) للاتحادالبرلماني.

وخلال الاجتماع جرى تبادل الآراء حول الطلبات الخاصّة بإدراج بنود طارئة على جدول أعمال الجمعية العامة، أو بنود إضافية على جدول أعمال المجلس الحاكم، عبر أعضاء المجموعة البرلمانية العربية عن موقف عربي موحّد إزاء الترشيحات الخاصة بمنصب رئيس الاتحاد البرلماني الدولي.

الجدير بالذكر بأن مشاركة النائب الأول لرئيس مجلس النواب الدكتور خميس حسين عطية في الاجتماع التنسيقي للمجموعة البرلمانية العربية تأتي في إطار التنسيق والتشاور وتبادل الآراء للمجموعة قبيل انطلاق أعمال الجمعية العامة ال(١٥٣) للاتحاد البرلماني الدولي.

وفي سياق متصل التقى عطية رئيس مجلس النواب الاسترالي "ميلتون ديك" أحد المرشحين لرئاسة الاتحاد البرلماني، بحضور عضو الوفد النائب هدى نفاع ، حيث جرى التأكيد على تعزيز العلاقات البرلمانية بين المجلسين الصديقين.

وثمن "ديك" الدور الذي يبذله مجلس النواب الأردني لصالح العمل البرلماني المشترك، لافتاً لجملة من المشتركات الجامعة بين النواب الأسترالي و المجالس البرلمانية العربية، و التي من شأنها تعزيز عمله إن تسنى له رئاسة الإتحاد البرلماني الدولي، فيما بين عطية أن مجلس النواب يؤمن بالعمل البرلماني الجماعي العربي مؤكدًا إلتزام النواب الأردني بإجماع المجموعة البرلمانية العربية بهذا الصدد.

بنك الملابس الخيري يختتم صالته المتنقلة في الضليل ويخدم 318 أسرة

عمان

اختتم بنك الملابس الخيري/الهيئة الخيرية الأردنية الهاشمية، فعاليات صالته المتنقلة في منطقة الضليل بمحافظة الزرقاء، ضمن برنامج "ديرتنا"، الذي يهدف إلى إيصال خدمات البنك إلى الأسر المستفيدة في مختلف مناطق المملكة.

وبحسب بيان للبنك، الأحد، تمكنت الصالة، التي أقيمت على مدار يومين، من خدمة 318 أسرة، بواقع 1810 أفراد، فيما جرى توزيع 9686 قطعة ملابس، بما يتيح للأسر المستفيدة اختيار احتياجاتها من الملابس بما يتناسب مع احتياجات أفرادها.

وتأتي الصالات المتنقلة ضمن برنامج "ديرتنا" الذي ينفذه بنك الملابس الخيري للوصول إلى الأسر المستفيدة في مختلف المحافظات والمناطق، وتوفير الملابس لهم بالقرب من أماكن سكنهم، بما يسهم في تعزيز الوصول إلى خدمات البنك وتوسيع نطاق الاستفادة منها.

ويعتمد البرنامج في تنفيذ أنشطته على جهود المتطوعين والدعم المستمر من المتبرعين والشركاء، بما يعزز دوره في خدمة الأسر المستفيدة وتلبية احتياجاتها.

اعلان

تعلن بلدية عجلون الكبرى عن رغبتها بطرح المزايدة العلنية على تضمين ثمار الزيتون لمنطقة الروابي يوم الاثنين ٢٠٢٦/١٠/١٢ الساعة ١١ صباحاً في مديرية الاستثمار - المركز - عجلون

اعلان

يعلن لاطلاع العموم في بلدية عجلون الكبرى ان اللجنة اللوائية للتنظيم في متصرفية لواء قصبة عجلون قد قررت بالقرار رقم (٥١/ ع ك) تاريخ ٢٠٢٦/٨/٢٤ الموافقة على قرار اللجنة المحلية لبلدية عجلون الكبرى (عجلون/عين جنا/الروابي) رقم (٣١) بند (٣) تاريخ (٢٠٢٦/٨/٦)، والمتضمن الموافقة على تخفيض سعة شارع ضمن القطعة رقم (٥٧) حوض (١٠) البلد من أراضي عين جنا، كونه يوجد بناء في سعة الشارع مرخص بموجب تصريح من قبل دائرة آثار جرش رقم (٥٤٣) تاريخ (١٩٧٣/١/١١)، والشارع مصدق منذ عام (١٩٩٦) حسب قرار مجلس التنظيم الأعلى رقم (٨٩٣) تاريخ (١٩٩٦/٦/٢٠) ، وحسب الترسيم المعد لهذه الغاية.

قررت اللجنة اللوائية للتنظيم الموافقة على قرار اللجنة المحلية أعلاه وإيداع إعلانه للاعتراض لمدة شهر من تاريخ نشره بالجريدة الرسمية وصحيفتين محليتين ويجوز لذوي العلاقة تقديم اعتراضاتهم واقتراحاتهم الى سكرتير اللجنة المحلية للتنظيم في بلدية عجلون الكبرى خلال المدة القانونية، مرفقاً المخططات التوضيحية والأوراق الثبوتية اللازمة.

الدكتور محمد الحسامي
رئيس اللجنة اللوائية للتنظيم
نائب محافظ عجلون / متصرف لواء القصبة

اعلان

يعلن للعموم بمقتضى احكام المادة (٢٥) من قانون تنظيم المدن والقرى والابنية رقم (٧٩) لسنة ١٩٦٦ ان مجلس التنظيم الأعلى قد قرر بقرارة رقم (١٦٨٤) تاريخ ٢٠٢٦/٧/٢١ الموافقة على مخطط اضافة تنظيم بأحكام مسكن (ب) واحداث شوارع وفرض عوائد تنظيم عشرين قرش لكل متر مربع مضاف وذلك في بلدية رجم الشامي / لواء الموقر . وذلك حسب المخطط المعد لهذه الغاية وإعلانه للاعتراض لمده شهر اعتبارا من تاريخ نشر هذا الإعلان في الجريدة الرسمية .

يجوز لذوي العلاقة الاطلاع على التعديلات المبينة على المخطط المذكور في مكاتب اللجنة اللوائية للتنظيم في لواء الموقر ومكاتب بلدية رجم الشامي وتقديم اعتراضاتهم إلى اللجنة المحلية في بلدية رجم الشامي خلال مدة شهر من تاريخ نشره في الجريدة الرسمية .

نائب رئيس الوزراء ووزير الادارة المحلية
المهندس وليد محي الدين المصري
رئيس مجلس تنظيم المدن والقرى

إعلان اسماء الفائزين

تبارك شركة مازن دراوشه وشركاة للسيد هاني السوادي الفائز بحملتها الترويجية والحاصلة على موافقة وزارة الصناعة والتجارة والتموين رقم ٣٧٨٦٨٠-١-٢٠٢٤

مبروك للفائزين

تعلن شركة دير القمر لتجارة الأجهزة الكهربائية اسماء الرابحين للحملة الترويجية المقامة بكافة نقاط البيع المعتمدة الكل ريحان ،هايسنس الحاصله على موافقة وزارة الصناعة والتجارة والتموين ٢٠٢٦-١-٤٦٦٣٧٢ التي بدات بتاريخ: ٢٤-٠٥-٢٠٢٦ الى ١٥-٠٧-٢٠٢٦

١- عمر عوده العساف ٢-ياسر مدالله المجالي ٣-محمود علي الخطيب ٤-نادر محمد ضمايره

لمتابعة باقي اسماء الرابحين متابعة صفحة مجموعة ابو طويلة على الفيس بوك

Abu Tawileh Group

اعلان اسماء الفائزين

تبارك شركة اسماعيل متعب وشريكته(جبر مول) للسادة الفائزين بحملتها الترويجية الحاصلة على موافقة وزارة الصناعة والتجارة والتموين رقم ٤٧٤٨٧٠-١-٢٠٢٦وهم السادة التالية اسمائهم:-

١- ضحى زكي عبدالله
٢- عدي احمد محمود
٣- غيداء بكر درويش
٤- هدى محمد نمر قاسم
٥- علاء هشام الصعيدي
٦- حليمه هاني صالح
٧- جميل محمد الخندق
٨- عمر شريف محمد
٩- ايمن سليمان سالم
١٠- شيرين محمد داوود
١١- ايهاب جمال جادالله
١٢- وسام يونس رشيد
١٣- مرح بدرالدين صبحي
١٤- عبدالله يحيى عيسى
١٥- ماجد محمود درويش
١٦- ولاء جهاد ابراهيم
١٧- احمد غفران عباس
١٨- حسن محمد حسن
١٩- اشرف عبدالرؤوف اكرم
٢٠- زيد محمد عبدالرزاق
٢١- ابراهيم حسين عمر
٢٢- نهى محمد حسين
٢٣- سامي يوسف احمد
٢٤- محمد مفيد النجار
٢٥- اسماعيل جمال حسين
٢٦- وليد حسن محمد
٢٧- محمد رياض فايز
٢٨- سائدة عمر ابراهيم
٢٩- سالم عبدالله خليل
٣٠- ترمين بسام جابر

اعلان صادر عن مصفي شركة (جوز الهند للاستيراد والتصدير)

استنادا لأحكام المادة(٢٦٤/ب) من قانون الشركات رقم (٢٢) لسنة ١٩٩٧ وتعديلاته.

أرجو من دائني **شركة جوز الهند للاستيراد والتصدير** والمسجلة لدى دائرة مراقبة الشركات تحت الرقم (٤١٤٤٨) في سجل الشركات (ذات مسؤولية محدودة) بتاريخ ٢٠١٥/٨/٢٥ لزوم تقديم مطالباتهم تجاه الشركة سواء اكانت مستحقة الوفاء ام لا/ وذلك خلال شهرين من تاريخه للدائنين المقيمين داخل المملكة، وثلاثة اشهر للدائنين المقيمين خارج المملكة . وذلك من تاريخ نشر الاعلان الاول الواقع في ٢٠٢٦/٩/٢١

اسم مصفي الشركة : السيد موفق احمد يونس رمان

عنوان المصفي :عمان- مرج الحمام- شارع حسن العشران- مقابل مدرسة ام السماق الجنوبي للإناث- هاتف رقم ٠٧٩٦٢٠٢١٤٣

مصفي الشركة

اعلان صادر عن مصفي شركة (قرية الشاورما الطازجة للماكولات)

استنادا لأحكام المادة(٢٦٤/ب) من قانون الشركات رقم (٢٢) لسنة ١٩٩٧ وتعديلاته.

أرجو من دائني **شركة قرية الشاورما الطازجة للماكولات** والمسجلة لدى دائرة مراقبة الشركات تحت الرقم (٧٥٤١٠) في سجل الشركات (ذات مسؤولية محدودة) بتاريخ ٢٠٢٥/٢/٢٠ لزوم تقديم مطالباتهم تجاه الشركة سواء اكانت مستحقة الوفاء ام لا/ وذلك خلال شهرين من تاريخه للدائنين المقيمين داخل المملكة، وثلاثة اشهر للدائنين المقيمين خارج المملكة . وذلك من تاريخ نشر الاعلان الاول الواقع في ٢٠٢٦/٩/٢١

اسم مصفي الشركة : ناصر نبيل عزت العمد

عنوان المصفي :عمان-جبل اللويبدة- مقابل كلية ترسانطة-عمارة رقم ٢٣- هاتف ٠٧٩٥٣٩٤٥٨٢

مصفي الشركة

وزارة الصناعة والتجارة والتموين
اعلان صادر عن مسجل الاسماء التجارية

استنادا لاحكام المادة(٨/ج)من قانون الاسماء التجارية رقم (٩) لسنة ٢٠٠٦ يعلن مسجل الاسماء التجارية في وزارة الصناعة والتجارة والتموين بان الاسم التجاري **(قهوة المحماس لاعداد وبيع المشروبات الساخنة)** والمسجل لدينا في سجل الاسماء التجارية بالرقم (٢٩١١١٨) باسم **(ختام شراري زامل الكساسبه)** جرى عليه نقل ملكية ليصبح باسم (**مالك ياسين عبيدالله المطارنه**)وتعتبرعملية نقل الملكية حجة على الغير من تاريخ نشر هذا الاعلان.

مسجل الاسماء التجارية
حسن محمد الغيالين

وزارة الصناعة والتجارة والتموين
اعلان صادر عن مسجل الاسماء التجارية

استنادا لاحكام المادة(٨/ج)من قانون الاسماء التجارية رقم (٩) لسنة ٢٠٠٦ يعلن مسجل الاسماء التجارية في وزارة الصناعة والتجارة والتموين بان الاسم التجاري **(مؤسسة نطاق الموضة للالبسة الرجالية ولوازمها)** والمسجل لدينا في سجل الاسماء التجارية بالرقم (٣٠٣٨٢٣) باسم **(آسر محمد تيسير الجغبير)** جرى عليه نقل ملكية ليصبح باسم (**هيثم محمود خليل العواوده**)وتعتبرعملية نقل الملكية حجة على الغير من تاريخ نشر هذا الاعلان.

مسجل الاسماء التجارية
حسن محمد الغيالين

وزارة الصناعة والتجارة والتموين
اعلان صادر عن مسجل الاسماء التجارية

استنادا لاحكام المادة(٨/ج)من قانون الاسماء التجارية رقم (٩) لسنة ٢٠٠٦ يعلن مسجل الاسماء التجارية في وزارة الصناعة والتجارة والتموين بان الاسم التجاري **(كراج السعاده والتفاؤل لرديترات السيارات)** والمسجل لدينا في سجل الاسماء التجارية بالرقم (٢٢٢٧٦٠) باسم **(داود زياد عبدالرحيم كليب)** جرى عليه نقل ملكية ليصبح باسم (**رائده سعيد يو سف اطاطو**)وتعتبرعملية نقل الملكية حجة على الغير من تاريخ نشر هذا الاعلان.

مسجل الاسماء التجارية
حسن محمد الغيالين

وزارة الصناعة والتجارة والتموين
اعلان صادر عن مسجل الاسماء التجارية

استنادا لاحكام المادة(٨/ج)من قانون الاسماء التجارية رقم (٩) لسنة ٢٠٠٦ يعلن مسجل الاسماء التجارية في وزارة الصناعة والتجارة والتموين بان الاسم التجاري **(حقول المملكة لتجارة الخضار والفواكه)** والمسجل لدينا في سجل الاسماء التجارية بالرقم (٣٠٠٨٢٨) باسم **(شركة خالد عبدالرزاق ابو صعيليك وشريكه)** جرى عليه نقل ملكية ليصبح باسم (**خالد عبدالرزاق سليمان ابو صعيليك**)وتعتبرعملية نقل الملكية حجة على الغير من تاريخ نشر هذا الاعلان.

مسجل الاسماء التجارية
حسن محمد الغيالين

سند التبليغ

المحكمة الشرعية في محكمة اربد الابتدائية الشرعية/التوثيقات

طالب التبليغ

محمد احمد طه ابو سردانه

المبلغ اليه

رشا محي الدين يوسف صافيه

نوع الاوراق

اقرار طلاق رجعي اول آل الى بائن

بعد انتهاء العدة

رقمها

٢٠٢٦٠٦٣٠١١٧١

تاريخها: ٢٠٢٦/١٠/١

محكمة اربد الابتدائية الشرعية/ التوثيقات

التاريخ: ١٤٤٨/٤/٢٠هـ
الموافق: ٢٠٢٦/١٠/١م

مذكرة تبليغ

تبليغ المدعوة اسمها
كارولين لووي وعنوانها: الولايات المتحدة
اعلمك ان زوجك الداخل بك بصحيح العقد الشرعي المدعو
حسن سليمان علي عبابنه
قد تزوج بزوجة ثانية بتاريخ ٢٠٢٦/١٠/١ تدعى
رواء سالم عبابنه
بموجب عقد الزواج رقم ٢٥٧٤٧٣٧ والصادر عن محكمة اربد الابتدائية الشرعية/التوثيقات
وعليه جرى تبليغك ذلك حسب الاصول تحريراً في ١٤٤٨/٤/٢٠هـ وفق ٢٠٢٦/١٠/١م

القاضي
سامح ماجد عبيدات

الرقم: ٢٠٢٦١٠٦٢٠٦٣٦١
التاريخ: ١٤٤٨/٤/١٩هـ
الموافق: ٢٠٢٦/١٠/١م

محكمة اربد الابتدائية الشرعية/القضايا

مذكرة تبليغ يمين شرعية بالنشر صادرة عن محكمة اربد الشرعية/القضايا

لدى هيئة القاضي : د- احمد مروان الصمادي

الى المدعى عليه: نضال صقر عيد المومني- مجهول محل الاقامة حاليا واخر مكان اقامة له في الاردن هو اربد شارع الاهرام فوق اسواق الهدى الطابق الثالث منزله

اعلمك انه في الدعوى رقم اساس : ٢٠٢٦١٠٦٢٠٦٣٦١ وموضوعها اثبات طلاق ورجعة ، والمقامة عليك من قبل زوجك المدعية : عنود علي حسن الرشيدات، تقرر تحليفك اليمين الشرعية التالية:

(والله العظيم انه لا صحة لما ادعته زوجتي ومدخولتي بصحيح العقد الشرعي المدعية عنود علي حسن الرشيدات من أنني كنت قاصدا طلاقها عندما بعث لها رسالة نصية بتاريخ ٢٠١٩/٦/٢٥م مكتوب فيها(انت طالق) والصحيح أنني لم اكن قاصداً طلاقها، والله على ما اقول شهيد)

لذا يقتضي حضورك الى هذه المحكمة لحلف اليمين الشرعية المصورة اعلاه في موعد الجلسة القادمة الواقعة في يوم الخميس ٢٠٢٦/١٠/١٥م الساعة التاسعة صباحا ، فاذا لم تحضر في الزمان والمكان المحددين ولم ترسل وكيلاً او منابأ عنك ولم تبد للمحكمة معذرة مشروعة لتخلفك عن الحضور ستعتبرك المحكمة ناكلاً عن حلفها وسيجري بحقك الايجاب الشرعي وعليه جرى تبليغك هذا حسب الاصول تحريرا في ١٤٤٨/٤/١٩هـ الموافق ٢٠٢٦/١٠/١مص

قاضي محكمة اربد الشرعية
د- احمد مروان الصمادي

ركلات الترجيح تؤهل المنتخب السعودي لملاقاة الأبيض الإماراتي في نهائي خليجي 27

نجح منتخبا السعودية والامارات في التأهل للمباراة النهائية من بطولة كأس الخليج العربي في نسختها السابعة والعشرين "خليجي ٢٧".

وفاز المنتخب السعودي على نظيره القطري بركلات الترجيح، بعد التعادل السلبي في الوقتين الأصلي والإضافي من المباراة التي جمعت بينهما السبت، على ملعب الإنماء بجدة، في الدور نصف النهائي من البطولة الخليجية.

وسيطر التعادل السلبي على الوقت الأصلي من عمر المباراة، حيث تسيده المنتخب السعودي بشكل كامل، وكان قريبًا من التسجيل، لكنه لم ينجح في ذلك، لينتقلا إلى الأشواط الإضافية.

ولم يتغير الأمر كثيرًا في الأشواط الإضافية، حيث واصل المنتخب السعودي هجومه، وطالب بالحصول على ركلتي جزاء، دون أن يوافق الحكم على ذلك، لينتهي الوقت الإضافي بالتعادل السلبي أيضًا.

وفي ركلات الترجيح، نجح المنتخب السعودي في الفوز بنتيجة ٣-٢، بعدما سجل له كلٌ من عبدالله الحمدان ومحمد كنو ومختار علي، بينما أهدر حسان تمبكتي وفراس البريكان.

في المقابل، سجل لمنتخب قطر كلٌ من إدميلسون والجارحي، بينما أهدر كلٌ من المعز علي وجاسم جابر وخوخي بوعلام.

يُذكر أن المنتخب السعودي سيواجه الفائز من مواجهة عمان والإمارات، في المباراة النهائية من بطولة خليجي ٢٧، يوم الثلاثاء المقبل، على ملعب الإنماء بجدة.

كما تأهل منتخب الإمارات إلى نهائي بطولة كأس الخليج «خليجي ٢٧»، بعدما حقق الفوز على نظيره العُماني بهدف دون رد، في المباراة التي جمعتهما مساء السبت، ضمن منافسات الدور نصف النهائي من البطولة.

وسجل عثمان كامارا هدف المباراة الوحيد لصالح منتخب الإمارات في الدقيقة ٢٢، بعدما استغل المنتخب الإماراتي إحدى الفرص التي أتيحت له، ليمنح فريقه التقدم ويحافظ على تفوقه حتى صافرة النهاية.

وحجز منتخب الإمارات مقعده في الدور نصف النهائي بعدما تصدر المجموعة الثانية برصيد ٧ نقاط، متفوقًا بفارق الأهداف على المنتخب القطري.

واستهل منتخب الإمارات مشواره في البطولة بفوز كبير على اليمن بأربعة أهداف دون رد، قبل أن يواصل نتائجه القوية ويتغلب على البحرين بثلاثة أهداف دون مقابل.

وفي الجولة الأخيرة من دور المجموعات، تعادل منتخب الإمارات مع نظيره القطري بهدف لكل منهما، ليحافظ على صدارة المجموعة ويضرب موعدًا مع منتخب سلطنة عمان في الدور نصف النهائي.

ذهبية وبرونزيتان ترفع حصيلة الأردن في آسياد ناغويا إلى 11 ميدالية

توجت لاعبة المنتخب الوطني للتايكواندو، فادية الخرفان، بالميدالية الذهبية في منافسات وزن تحت ٥٧ كغم، ضمن النسخة العشرين من دورة الألعاب الآسيوية – ناغويا ٢٠٢٦.

وأحرز زميلاها زيد مصطفى ومحمد العداربة ميداليتين برونزيتين، ليرتفع رصيد الأردن، قبل يوم واحد على ختام الدورة، إلى ١١ ميدالية، بواقع ذهبيتين و٣ فضيات و٦ برونزيات، وهي أفضل حصيلة في تاريخ المشاركات الأردنية في الألعاب الآسيوية من حيث ألوان الميداليات.

ونجحت الخرفان في حسم الميدالية الذهبية بعد فوزها في النزال النهائي على اللاعبة الصينية تشانغ تشولينغ بنتيجة ٢-١، لتتوج بطلة لمنافسات وزن تحت ٥٧ كغم.

وتوجت أمين عام اللجنة الأولمبية الأردنية رنا السعيد، اللاعبة الخرفان بالميدالية الذهبية خلال مراسم التتويج، إذ استهلت مشوارها من الدور ربع النهائي، بتغلبها على الفلبينية جاسيكا كانبال، قبل أن تفوز على التايلاندية ناتكامون واسانا، في الدور نصف النهائي، وتحسم الذهب في النهائي أمام الصينية تشولينغ بنتيجة ٢-١.

وشهدت منافسات التايكواندو، تألقا أردنيا لافتا، إذ أحرز زيد مصطفى الميدالية البرونزية في وزن تحت ٦٨ كغم، بعد فوزه على الأفغاني حكمت الله زين في دور الـ١٦، ثم المنغولي إنخبايار غانتولغا في الدور ربع النهائي، قبل أن يخسر في الدور نصف النهائي أمام اللاعب الإيراني مهدي حاجي.

كما أحرز محمد العداربة الميدالية البرونزية في وزن فوق ٨٠ كغم، بعد فوزه على الياباني هيدينوري إباتا في دور الـ١٦، ثم الكازاخستاني بيباريس كابلان في الدور ربع النهائي، قبل أن يخسر في الدور نصف النهائي أمام الإيراني أريان سليمي.

وفي منافسات وزن فوق ٦٧ كغم، ودعت لاعبة المنتخب الوطني راما أبو الرب المنافسات من الدور ربع النهائي، بعد خسارتها أمام الكورية سونغ دابين بنتيجة ٢-٠، وذلك عقب فوزها على القطرية نور محمد في دور الـ١٦.

وبهذه الميداليات الثلاث، رفع المنتخب الوطني للتايكواندو رصيده في آسياد ناغويا ٢٠٢٦ إلى ٥ ميداليات، من بينها ذهبية واحدة و٤ برونزيات، وهي أفضل حصيلة في تاريخ مشاركة التايكواندو الأردنية في دورات الألعاب الآسيوية.

بعد أزمة البث .. هل واكبت البنية التحتية طفرة الكرة الأردنية؟

بينما تعيش كرة القدم الأردنية واحدة من أبرز مراحلها على صعيد النتائج والحضور القاري والدولي، أعادت أزمة البث التلفزيوني للمباراة الودية بين المنتخبين الأردني والسوري فتح ملف ظل يلاحق اللعبة لسنوات: هل تطورت البنية التي تقف خلف كرة القدم بالسرعة نفسها التي تطور بها "النشامى" داخل الملعب؟

الأزمة لم تتوقف عند رداءة الصورة أو اضطراب الإشارة، بل امتدت تداعياتها إلى المشهد الإداري، فبعد يومين من المباراة، أعلن مجلس إدارة الاتحاد الأردني لكرة القدم قبول استقالة الأمينة العامة سمر نصار، وتكليف فرح البدارنة بمهام الأمين العام بالإنابة، من دون أن يربط البيان الرسمي الاستقالة مباشرة بأزمة البث. وجاء القرار وسط جدل جماهيري وإعلامي واسع أثارته المشكلات الفنية التي رافقت نقل المباراة.

وفي ملف الإنتاج والبث التلفزيوني، أوضح الاتحاد الأردني لكرة القدم، للجزيرة نت، أن منافسات الدوري الأردني تُبث عبر القناة الرياضية الأردنية التابعة لمؤسسة الإذاعة والتلفزيون، التي وصفها بأنها مؤسسة وطنية رائدة تمتلك تجارب ناجحة في هذا المجال، ولم يُسجل لها سابقا إخفاق في ملف البث أو مشكلات مماثلة لما حدث خلال مباراة المنتخب الوطني أمام نظيره السوري.

وأشار الاتحاد إلى أن ما جرى في مباراة الأردن وسوريا كان "اجتهادا في غير مكانه"، موضحا أن التعاقد مع شركة متخصصة جاء أساسا بهدف تطوير مستوى الإنتاج والبث، إلا أن أخطاء حدثت خلال التجربة، مما يستدعي مراجعتها والتحقق من أسباب الإخفاق وتحديد المسؤوليات، لضمان عدم تكرارها.

وأكد أن الهدف خلال المرحلة المقبلة يتمثل في تقديم البث بأعلى مستوى ممكن، بما يضمن للمشاهد تجربة تتناسب مع ما وصلت إليه الكرة الأردنية من تطور وإنجازات.

طموحات وشكاوى

ولا تبدو أزمة البث منفصلة عن سؤال أوسع يتعلق بالبنية التحتية للكرة الأردنية، ففي الوقت الذي ارتفع فيه سقف طموحات المنتخب والجماهير، لا تزال الملاعب وأرضياتها محور شكاوى متكررة، خصوصا مع الضغط الكبير على عدد محدود من المنشآت التي تستضيف مباريات الأندية والمنتخبات.

وسبق لنجم المنتخب الوطني موسى التعمري أن فجّر نقاشا واسعا بشأن أرضية استاد عمان الدولي، قائلا عقب إحدى مباريات المنتخب إن الأردن، رغم وصوله إلى وصافة كأس آسيا، يخوض مبارياته على ملعب سيئ، واصفا إياه بأنه "أسوأ ملعب" لعب عليه، في انتقاد عكس حجم الفجوة بين الإنجاز الذي تحقق داخل المستطيل الأخضر والبيئة التي تحتضنه.

وفي إربد، يقدم استاد الحسن مثالا مباشرا على حجم المشكلة، فقد شرعت وزارة الشباب، بحسب الناطقة الإعلامية أماني المجالي، في إعادة تأهيل أرضيته، قبل أن تكشف الأعمال عن عيوب أعمق استدعت إعادة تنفيذ أجزاء من شبكات التصريف والري وتوسيع نطاق المشروع.

ثمن باهظ

ووفق ما صرّحت به المجالي لـ"الجزيرة نت"، ارتفعت تكلفة التأهيل إلى نحو ٨٥٠ ألف دينار، بعدما كانت الأعمال قد بدأت بتكلفة معلنة قدرها ٤٥٠ ألفا، بينما تجاوزت نسبة الإنجاز ٣٠٪ منتصف سبتمبر/أيلول.

ويرى لاعب المنتخب الأردني السابق ومدرب الفيصلي في الموسم الماضي مؤيد أبو كشك أن سوء الأرضيات يفرض ثمنا فنيا وبدنيا على الأندية، يبدأ من ارتفاع احتمالات الإصابات ولا ينتهي عند صعوبة تنفيذ الأفكار التكتيكية بالدقة التي يريدها المدرب.

وأوضح في تصريح للجزيرة نت أن الاعتماد الواسع على الملاعب التدريبية ذات العشب الاصطناعي يؤثر في حركة الكرة وتحركات اللاعبين وتغيير الاتجاهات، مستحضرا ملعب الأمير محمد في الزرقاء ضمن الملاعب الاصطناعية التي شهدت إصابات للاعبين خلال اللعب والتدريب.

ويضيف أبو كشك أن محدودية الملاعب تضرب أيضا انتظام البرنامج التدريبي، خصوصا في إربد، حيث تتقاسم أندية عدة المنشآت المتاحة، ما يقلّص عدد الحصص ويضع الأجهزة الفنية أمام مواعيد تفرضها جاهزية الملعب بدلا من احتياجات الفريق، ويؤكد أن المدرب يحتاج إلى بناء برنامجه وفق الأحمال البدنية والاستشفاء والتحضير التكتيكي وموعد المباراة، لا وفق الساعة التي يصبح فيها الملعب شاغرا.

وفيما يتعلق بالانتقادات الموجّهة إلى أرضيات الملاعب، أكد الاتحاد أنه يتعامل بجدية مع الملاحظات المرتبطة بجودة الملاعب، لا سيما ما يتعلق منها بسلامة اللاعبين ومستوى المنافسات.

جذور الأزمة

وأوضح أن ملف الملاعب وأرضياتها يقع بالدرجة الأولى على عاتق الحكومة بشكل عام ووزارة الشباب بشكل خاص، مشيرا إلى وجود تواصل مستمر مع الجهات المعنية بهدف تحسين جودة أرضيات الملاعب.

ومن جهته، يعيد الناقد الرياضي مراد النوايسة جذور أزمة البث إلى ما يصفه بخلل إداري سبق المشكلة الفنية التي ظهرت على الشاشة، معتبرا أن الأزمة لم تكن مجرد عطل طارئ، وإنما نتيجة "قرارات فردية" لم تُبنَ، وفق رأيه، على المصلحة العامة.

وقال النوايسة للجزيرة نت إن الأزمة أحدثت تباينا واسعا في الوسط الرياضي، إلا أن غالبية الانتقادات، بحسب تقديره، حمّلت الاتحاد جانبا من مسؤولية ما حدث، لا سيما في ما يتعلق بآلية اتخاذ القرار بشأن إنتاج وبث المباراة الودية أمام سوريا.

ويقول النوايسة إن أهمية المباراة ضاعفت أثر الأزمة، باعتبارها أول ظهور للمنتخب بعد إنجازه التاريخي، في وقت كانت فيه الجماهير تنتظر صورة تلفزيونية تواكب المكانة التي وصل إليها "النشامى».

ووصف الصورة التي خرج بها البث بأنها "مخزية" و"باهتة"، مؤكدا أنها لا تعكس، من وجهة نظره، مستوى الكفاءات الأردنية العاملة في مجال الإنتاج التلفزيوني، من فنيين ومصورين ومخرجين ومذيعين.

ولا يفصل النوايسة أزمة البث عن طريقة إدارة ملفات أخرى مرتبطة باللعبة، إذ يرى أن استثمار الإنجاز الذي حققه المنتخب يحتاج إلى منظومة إدارية قادرة على العمل بالتنسيق مع أصحاب الاختصاص، بعيدا عما يصفه بـ"القرارات الفردية" و"المصالح الشخصية". ويشير إلى أن التعاون بين اتحاد الكرة والتلفزيون لا يقتصر على نقل المباريات، بل يمتد إلى جوانب فنية أخرى، من بينها الإخراج التلفزيوني ومتطلبات تطبيق تقنية حكم الفيديو المساعد «VAR»، ما يجعل استمرار الخلاف بين الطرفين، وفق تقديره، أمرا مقلقا للمنظومة بأكملها.

وتصبح المفارقة أكثر وضوحا مع دخول تقنية حكم الفيديو المساعد «VAR» إلى البطولات الأردنية رسميا هذا الموسم، فقد أعلن الاتحاد تجهيز البنية التحتية للتقنية في سبعة ملاعب، بكلفة إجمالية تقارب ٨٠٠ ألف دينار، بينها ٦٨٦ ألف دينار كلفة رأسمالية و١١٢ ألفا مصاريف تشغيل سنوية، فيما تكفل الاتحاد بنحو ٤٣٦ ألف دينار لشراء الأجهزة والمعدات والأنظمة.

ويمثل المشروع قفزة تقنية مهمة للتحكيم الأردني، لكنه يطرح في المقابل مفارقة يصعب تجاهلها: كيف تستطيع المنظومة تجهيز الملاعب بالكاميرات والشاشات وأنظمة الاتصال اللازمة لتطبيق تقنية دولية متقدمة، بينما تستمر الشكوى من جودة العشب والصيانة وتوافر الملاعب والإنتاج التلفزيوني؟

وبشأن حدود مسؤولياته في ملف البنية التحتية، بيّن الاتحاد أن دوره يتمثل في مراقبة وتقييم أوضاع الملاعب، وتقديم التوصيات ومخاطبة الجهات المعنية بالملاحظات والاحتياجات، في حين تقع مسؤولية أعمال التطوير والصيانة وتحسين البنية التحتية والأرضيات على الجهات المالكة والمعنية، وفي مقدمتها وزارة الشباب.

وأكد الاتحاد استمرار التواصل مع هذه الجهات ونقل الملاحظات والاحتياجات إليها، بهدف تحسين جودة الملاعب وتوفير بنية تحتية تتناسب مع تطور الكرة الأردنية ومتطلبات المرحلة المقبلة.

رهان مستقبلي

وفي المقابل، تراهن الحكومة على مشروع كبير لمعالجة جانب من الفجوة مستقبلا، يتمثل في استاد الحسين بن عبدالله الثاني الدولي في مدينة "عمرة" الجديدة، الذي قدرت تكلفة إنشائه بنحو ٢٠٠ مليون دينار، ليكون أكبر ملعب في المملكة.

وتشير أحدث البيانات الرسمية إلى أن الاستاد سيُقام ضمن مدينة رياضية على مساحة إجمالية تبلغ ألف دونم، ويتسع لنحو ٤٦ ألف متفرج، على أن تبدأ الأعمال الإنشائية مطلع عام ٢٠٢٧، ويكتمل المشروع ويُفتتح بنهاية عام ٢٠٢٩.

ولا يقتصر المشروع على مدرجات الاستاد؛ إذ يتضمن ملعبين للتدريب ونحو ٦ آلاف موقف للمركبات والحافلات، إلى جانب مرافق لخدمة الرياضيين والجماهير وربط المنشأة بشبكات النقل العام ومسار الباص سريع التردد.

(الجزيرة)

اختتام بطولة الأردن لسباقات الكارتينغ

توج المتسابق طلال البلبيسي، بلقب فئة "السينيور"، فيما أحرز المتسابق أليكساندر أزمريان، لقب فئة "الجونيور"، في الجولة الخامسة والأخيرة من بطولة الأردن لسباقات الكارتينغ "تحدي روتاكس ماكس».

وشهدت الجولة الختامية التي أقيمت الجمعة، على حلبة "منجا" الدولية، بتنظيم من الأردنية لرياضة السيارات وبرعاية شركة "زين الأردن"، منافسات قوية بين نخبة من سائقي الكارتينغ، وسط مستويات فنية مميزة وإثارة واضحة في الجولات التأهيلية والسباقين الأول والثاني، حيث سعى المتنافسون إلى تحقيق أفضل النتائج وإنهاء البطولة بصورة قوية.

وفي منافسات "الجونيور"، تمكن أزمريان، من حسم لقب الجولة بعد منافسة قوية مع جورج حداد، إذ قدم أزمريان، أداء مميزا خلال مراحل المنافسة، ليحافظ على أفضليته وينهي الجولة في صدارة الفئة.

وشهدت "السينيور" منافسة قوية ومتكافئة بين عدد من السائقين، في مقدمتهم طلال البلبيسي ونجيب البلبيسي وتيمور الزيادة وعمر سالم وسميح الأسعد، حيث اتسمت السباقات بالندية وتقارب المستوى بين المشاركين.

ونجح طلال البلبيسي في فرض أفضليته وحسم لقب الجولة، بعدما قدم أداء قويا ومستقرا خلال جولات السباق، ليعتلي منصة التتويج في السباق.

وحل نجيب البلبيسي في المركز الثاني، فيما جاء تيمور الزيادة ثالثا، بعد منافسة قوية استمرت حتى المراحل الأخيرة من السباق.

مانشستر سيتي أمام مأزق جديد بعد الإدانة في «المخالفات المالية»

يواجه نادي مانشستر سيتي تطورا جديدا في معركته القانونية ضد رابطة الدوري الإنجليزي الممتاز، بعدما أثارت تصريحات سابقة لشركة "الاتحاد للطيران"، الراعي الرئيس للنادي، تساؤلات حول أحد المحاور الأساسية التي يستند إليها دفاع الفريق في قضية المخالفات المالية.

وكان مانشستر سيتي قد أعلن تقدمه باستئناف ضد قرار اللجنة المستقلة التي أدانته بارتكاب ١١٤ مخالفة من أصل ١١٥ اتهاما وجهتها إليه رابطة الدوري الإنجليزي، وتعود هذه الاتهامات إلى فترة امتدت ٩ أعوام بين ٢٠٠٩ و٢٠١٨. وبحسب رابطة الدوري الإنجليزي، فإن النادي تلاعب بإيراداته وخفض تكاليفه بما يزيد على ٩٠٠ مليون جنيه إسترليني (نحو ١,١٥ مليار دولار)، في إطار مخالفات مرتبطة بالقواعد المالية للمسابقة. كما اتهمت الرابطة النادي باستخدام ما وصفته بـ"عقود رعاية صورية" بهدف تضخيم الإيرادات والالتزام ظاهريا باللوائح المالية.

في المقابل، يتمسك مانشستر سيتي ببراءته من الاتهامات، ويؤكد أن عقود الرعاية محل الجدل كانت حقيقية، وأن الأموال المرتبطة بها جاءت من الحكومة في أبو ظبي، وليس من مجموعة أبو ظبي المتحدة للاستثمار والتطوير (ADUG)، المالكة للنادي.

ويعتقد النادي أن السماح للجهات المملوكة للدولة برعاية الأندية يمكن أن يدعم موقفه القانوني، باعتبار أن هذا الأمر قد يثبت، من وجهة نظره، أن المجموعة المالكة لم تقم بإنشاء اتفاقات غير مشروعة لتمويل النادي.

وأعلن مانشستر سيتي، الجمعة، رسميا تقديم استئنافه ضد قرار اللجنة، مؤكدا أن القرار يتضمن، بحسب موقف النادي، "أخطاء جوهرية" في القانون والمبادئ والوقائع، وأنه "غير آمن" من الناحية القانونية.

وقال النادي، في بيانه، إنه يمتلك "مجموعة شاملة من الأدلة القاطعة" التي تدعم جميع مواقفه في القضية، مشددا على أنه سيواصل احترام الإجراءات القانونية، مع الإشارة إلى أنه لا يستطيع الإدلاء بمزيد من التفاصيل قبل انتهاء جميع مراحل التقاضي.

دفاع مانشستر سيتي قد يواجه مأزقا جديدا بسبب تصريحات سابقة لشركة الاتحاد للطيران نفسها تعود إلى عام ٢٠١٥ حين نفت "الاتحاد للطيران" حصولها على دعم حكومي لتمويل أنشطتها أو عقود الرعاية، وأن تمويلها يأتي من مزيج من حقوق المساهمين والقروض المقدمة من المساهمين والقروض التجارية، وفقا لصحيفة "ميرور». ووفق "ميرور"، فإن هذه التصريحات قد تمثل عنصرا مهما في قضية مانشستر سيتي، لأنها تتعارض، بحسب الصحيفة، مع أحد المحاور التي يستند إليه دفاع النادي بشأن مصدر الأموال المستخدمة في عقود الرعاية.

ومن المنتظر أن تنظر لجنة مستقلة جديدة، مكونة من ٣ أعضاء تعينهم الهيئة القضائية التابعة للدوري الإنجليزي الممتاز، في استئناف مانشستر سيتي، قبل اتخاذ قرار نهائي بشأن نتائج القضية.

وكانت رابطة الدوري الإنجليزي قد أعلنت أن اللجنة المستقلة وجدت مانشستر سيتي مذنبا في ١١٤ مخالفة من أصل ١١٥ اتهاما، بينما يواصل النادي التأكيد على عدم ارتكابه المخالفات ويطعن في القرار.

من جانبه، قال الرئيس التنفيذي لرابطة الدوري الإنجليزي الممتاز ريتشارد ماسترز، إن القرار الأساسي "يثبت وقائع ما حدث في مانشستر سيتي خلال تلك الفترة"، مضيفًا أن النادي خالف قواعد الدوري بصورة منهجية على مدار ما يقرب من عقد.

ركبة مبابي مرة أخــرى.. هل فتـح الحذاء الجديد باب المشكلة القديمة؟

لم تكن إصابة كيليان مبابي الأخيرة مجرد خبر عابر في فترة التوقف الدولي، فالمهاجم الفرنسي عاد إلى مدريد من جديد بسبب مشكلة في الركبة اليسرى، وهي الركبة ذاتها التي أثارت القلق داخل ريال مدريد طوال الموسم الماضي، وأبعدت اللاعب عن مباريات مهمة وأدخلته في دوامة من الفحوصات والتشخيصات المتضاربة.

المشهد هذه المرة كان واضحا ومقلقا في آن واحد، في الدقيقة ٥٤ من مواجهة فرنسا وتركيا، استلم مبابي الكرة على حدود منطقة الجـزاء، مهدها لنفسه ثم أطلق تسديدة قوية سكنت الشباك، لكنه لم يحتفل طويلا، بعد الهدف مباشرة ظهرت عليه علامات الألم، وبدأ يعرج قبل أن يسقط أرضا ويمسك بركبته، ثم تلقى العلاج وعاد إلى الملعب، لكن الألم لم يسمح له بالاستمرار طويلا، ليشير بعدها إلى الجهاز الفني بأنه لا يستطيع المواصلة.

التشخيص الأولي للاتحاد الفرنسي لكرة القدم تحدث عن إصابة في أحد أوتار الركبة، مع قرار إعادة اللاعب إلى مدريد لاستكمال الفحوصات والعلاج، ثم تم تشخيص الإصابة بفرط تمدد في المحفظة الخلفية لمفصل الركبة اليسرى، وهو الأمر الذي يستلزم عادة نحو أسبوعين للتعافي التام، والمؤكد أن الحديث عاد مرة أخرى إلى الركبة اليسرى التي سببت له المتاعب في الموسم الماضي.

قصة لم تغلق

إصابة مبابي الحالية تأتي بعد أشهر قليلة من فترة طويلة عانى خلالها اللاعب من مشكلات في الركبة ذاتها.

بدأت القصة في السابع من ديسمبر/كانون الأول الماضي خلال مواجهة سيلتا فيغو، عندما تعرض مبابي لإصابة في الركبة اليسرى، بالتزامن مع كسر في إصبع البنصر بيده اليسرى، وبينما بدت إصابة اليد أقل أهمية، تحولت الركبة إلى مشكلة أكثر تعقيدا.

غاب مبابي عن مواجهة مانشستر سيتي، قبل أن يعود للمشاركة في ثلاث مباريات متتالية، ثم تجددت معاناته في يناير/كانون الثاني، ليغيب عن مباراة ريال بيتيس ونصف نهائي كأس السوبر الإسباني أمام أتلتيكو مدريد، قبل أن يلحق بنهائي البطولة أمام برشلونة ويشارك لأقل من ثلث ساعة.

وفي تلك الفترة ظهرت تقارير عن وجود خطأ في تشخيص الإصابة، بعدما تحدثت مصادر عن فحص الركبة اليمنى بدلا من اليسرى، وهو ما أدى إلى الاعتقاد بعدم وجود إصابة قبل أن تستمر شكوى اللاعب من الآلام.

وبحلول نهاية فبراير/شباط، عادت المشكلة مرة أخرى، وهذه المرة استمرت لنحو شهر كامل، وغاب مبابي عن مباريات أمام بنفيكا وخيتافي وسيلتا ومانشستر سيتي وإلتشي، كما شارك لدقائق محدودة في بعض المباريات الأخرى.

وبحساب المباريات التي أثرت فيها إصابة الركبة اليسرى على جاهزيته، غاب مبابي عن ١٢ مباراة في الموسم الماضي، ويرتفع الرقم إلى ١٥ إذا احتُسبت المباريات التي شارك فيها رغم معاناته من المشكلة.

لهذا فإن ظهور المشكلة مجددا في الركبة نفسها بعد أشهر قليلة لا يمكن فصله عن تلك القصة، لكن هذه المرة هناك تفصيل مختلف: الحذاء.

حذاء جديد مثير للجدل

مواجهة تركيا كانت الأولى لمبابي بالحذاء الجديد الذي انتقل إليه مؤخرا بعد سنوات طويلة مع شركة نايكي، إذ بدأ اللاعب تعاونا جديدا مع العلامة السويسرية "أون" .. وبعد أول هدف له بالحذاء الجديد مع منتخب فرنسا مباشرة، جاءت الإصابة.

مبابي لم يتعرض لاحتكاك مع لاعب آخر، ولم يسقط بعد تدخل أو التحام، بل شعر بالألم وهو في وضع الوقوف عقب لحظة التسديد، قبل أن يبدأ في العرج ثم يسقط أرضا.

هذه التفاصيل دفعت البعض إلى التساؤل حول ما إذا كان تغيير الحذاء يمكن أن يكون له علاقة بما حدث، خصوصا أن الانتقال من حذاء إلى آخر لا يعني مجرد تغيير العلامة التجارية، وإنما قد يتضمن اختلافا في شكل الحذاء، ونوعية المسامير، ودرجة الصلابة، والتوسيد والوزن، وهي عوامل يمكن أن تغيّر طريقة توزيع الأحمال على القدم والكاحل والركبة.

الحديث عن مسؤولية الحذاء الجديد في إصابة مبابي لا يزال في إطار الاحتمال، ولا توجد حتى الآن أدلة طبية تثبت وجود علاقة مباشرة بين الاثنين.

اختصاصي العلاج الطبيعي الإسباني أنخيل فيانويفا كان قد حذر، قبل مباراة فرنسا وتركيا بثمانية أيام، من أن تغيير الأحذية يمكن أن يرفع بصورة مؤقتة من مخاطر الإصابات؛ لأن أي تغيير في شكل الحذاء أو المسامير أو درجة الصلابة أو التوسيد أو الوزن يمكن أن يؤدي إلى تغيير في الميكانيكا الحيوية وحجم الأحمال التي تتعرض لها القدم والكاحل والركبة وسلسلة العضلات.

ولم يتوقف فيانويفا عند ذلك، إذ عاد بعد إصابة مبابي ليشير إلى أن المسألة أكثر تعقيدا، وأن تاريخ اللاعب مع الركبة نفسها خلال الموسم الماضي يجب أن يؤخذ في الاعتبار، خصوصا أنه تعرض لإصابة طفيفة في الركبة قبل أقل من أسبوعين في لقطة هدفه أمام إلتشي.

وهنا تصبح الصورة أكثر تعقيدا لأن مبابي لا يدخل هذه التجربة بحالة بدنية خالية من السوابق، بل يدخلها وهو صاحب تاريخ مع إصابة في الركبة اليسرى، قبل أن يغيّر حذاءه للمرة الأولى منذ سنوات، ثم يتعرض لمشكلة جديدة في المنطقة ذاتها خلال أول مباراة له بهذا الحذاء.

كيف تسير الأمور في مدريد؟

في ريال مدريد، القلق لا يتعلق فقط بمدة غياب مبابي عن المباريات المقبلة، وإنما بكيفية التعامل مع إصابة تكرر ظهورها في الركبة ذاتها.

المشكلة السابقة شهدت بالفعل جدلا واسعا حول التشخيص، ووصل الأمر إلى تقارير تحدثت عن خضوع اللاعب لفحوصات على الركبة الخطأ، قبل أن تستمر معاناته ويحتاج لاحقا إلى العلاج في باريس.

وعاد مبابي بعد ذلك ليقدم مستويات قوية ويسجل في ست مباريات متتالية، مما أعطى انطباعا بأن المشكلة أصبحت من الماضي، لكنها لم تختفِ تماما.

الآن تظهر من جديد، وفي توقيت حساس للغاية بالنسبة لريال مدريد، الذي يعتمد بصورة كبيرة على مبابي هجوميا؛ فالفرنسي سجل ثمانية من أهداف الفريق العشرين حتى هذه المرحلة، أي ما يقرب من نصف حصيلة الفريق.

والأهم أن الإصابة أتت قبل شهر تقريبا من الكلاسيكو أمام برشلونة، وفي بداية سلسلة مباريات صعبة لريال مدريد، تبدأ بمواجهة فياريال، ثم روما خارج الأرض، وإشبيلية ولايبزيغ، قبل الوصول إلى مواجهة برشلونة.

فريق جرش يتصدر دوري الدرجة الأولى لكرة القدم

تصدر فريق نادي جرش دوري الدرجة الأولى لكرة القدم، عقب اختتام منافسات الأسبوع الرابع من الدوري.

واختتمت، منافسات الأسبوع الـ٤ من دوري الدرجة الأولى لموسم ٢٠٢٦/٢٠٢٧.

وشهدت الجولة فوز اتحاد الرمثا على السرحان بنتيجة ٢-١، حيث سجل لاتحاد الرمثا سيف الدين الديات د.٩٠+٣ وأحمد العشران د.٩٠+٧، فيما أحرز أسامة الحسنات د.٩٠، هدف السرحان الوحيد.

وتعادل اليرموك مع عمان FC بهدف لمثله، حيث سجل لعمان FC أبان الرمحي د.١٨، فيما عادل أحمد أبو صعيليك د.٦٩، الكفة لليرموك.

وحقق جرش فوزا على الأهلي ٢-١، حيث سجل لجرش محمود كريم إسماعيل د.٨٣ و٨٥، فيما أحرز للأهلي بهاء الشملتي د.٧٩.

وانتهت مواجهة حي الأمير حسن والهاشمية بالتعادل دون أهداف، فيما تغلب معان على الصريح ٢-٠، وسجل هدفي معان محمد أبو عاقولة د.٤٠+د.٦٢.

واختتمت الجولة بفوز سهل حوران على شباب العقبة ٢-٠، سجلهما محمد سليم الذيابات د.٢٢، وصهيب الزعبي د.٩٠+٤.

ومع اختتام منافسات الأسبوع الرابع، يتصدر جرش ترتيب الفرق برصيد ١٠ نقاط، يليه عمان FC ومعان وسهل حوران واليرموك، برصيد ٨ نقاط لكل منهم ثم اتحاد الرمثا ٧ نقاط والهاشمية ٥ نقاط والسرحان ٤ نقاط والصريح وحي الأمير حسن بنقطتين والأهلي بنقطة واحدة وشباب العقبة أخيرا دون نقاط.

وبحسب نظام البطولة، تقام المنافسات بنظام الدوري المجزأ من مرحلة واحدة حيث يتأهل الفريقان صاحبا المركزين الأول والثاني إلى دوري المحترفين للموسم المقبل، بينما يهبط آخر ٤ فرق إلى مصاف أندية الدرجة الثانية.

حبس رئيس هيئة التحكيم التركية بسبب قضايا الفساد

أودع رئيس هيئة التحكيم في كرة القدم التركية و٤ أشخاص آخرين الحبس الاحتياطي بقرار من محكمة، في إطار قضية فساد معقدة تهزّ الاتحاد التركي بأكمله، بحسب ما أعلنت وكالة أنباء الأناضول.

ومثل فرحات غوندوغدو، رئيس الهيئة المركزية للحكام التابعة للاتحاد التركي، و٦ أشخاص آخرين أمام قاض الجمعة، على خلفية اتهامات بالتلاعب في آلية إدارة شؤون التحكيم.

وأمرت المحكمة بسجن ٥ منهم، فيما منحت الاثنين الآخرين إفراجا مشروطا، بحسب وكالة الأناضول.

لائحة الاتهام

ويواجه المشتبه بهم عدة تهم، من بينها "تزوير وثائق رسمية" و"خيانة الأمانة" و"الحصول غير المشروع على بيانات شخصية».

وجاءت عمليات التوقيف بعد عام من إيقاف الاتحاد التركي ١٤٩ حكما في فضيحة رهانات غير مشروعة.

وقال وزير العدل أكين غورليك الثلاثاء إن المدعين العامين يدرسون مزاعم حول "التدخل في عمليات تصنيف الحكام وتعييناتهم وتقييمهم وترقياتهم، إضافة إلى الامتحانات الخاصة بالقوانين».

ونقلت صحيفة "حرييت" التركية أن المدعين العامين يعتقدون أن المشتبه بهم أثروا بشكل غير مشروع في تصنيفات الحكام، وامتحانات الترقية، وتعيينات المباريات، عبر التزوير في الوثائق والترهيب المنهجي.

طرابـوزن يحــاول إزالــة صداع الأهلي السعودي في يناير

كشفت تقارير صحفية تركية عن تحرك جديد قد يفتح باب الخروج أمام الأوكراني أرتيم بونداريتكو، لاعب الأهلي السعودي، بعدما دخل نادي طرابزون سبور التركي دائرة المهتمين بالتعاقد معه خلال فترة الانتقالات الشتوية المقبلة.

وكان الأهلي قد تعاقد مع بونداريتكو وسط توقعات بظهوره بصورة مختلفة مع الفريق، إلا أن اللاعب لم يحظ باستقبال جماهيري كبير، قبل أن يقدم مردودًا مخيبًا في ظهوره الأول، ليفتح ذلك الباب أمام إمكانية رحيله عن صفوف الراقي خلال أقرب فترة انتقالات.

وبحسب صحيفة "تاكا جازيت" التركية، فإن طرابزون سبور يدرس التعاقد مع بونداريتكو خلال يناير المقبل، في ظل اهتمام النادي التركي بالتعرف بشكل أكبر على وضع اللاعب وإمكانية ضمه إلى صفوفه.

وأشارت الصحيفة إلى أن طرابزون يخطط لإرسال عدد من الكشافين إلى السعودية، من أجل متابعة بونداريتكو عن قرب خلال إحدى مباريات الأهلي، وتقييم مستواه الفني قبل اتخاذ قرار بشأن الدخول في مفاوضات رسمية مع النادي السعودي.

وسبق لبونداريتكو أن كشف عن تلقيه عرضًا من طرابزون سبور، موضحًا أن المفاوضات بين الطرفين لم تكتمل في ذلك الوقت بسبب عدم التوصل إلى اتفاق، رغم أن اللاعب كان منفتحًا على فكرة الانتقال إلى الدوري التركي.

ويبلغ بونداريتكو من العمر ٢٦ عامًا، ويجيد اللعب في مركز صانع الألعاب، إلى جانب قدرته على المشاركة في وسط الملعب والجناح الأيمن، كما يمتلك خبرة كبيرة مع شاختار دونيتسك، بعدما خاض ١٦٩ مباراة رسمية بقميص الفريق، سجل خلالها ٣٤ هدفًا وصنع ٢٩ آخرين.

القضاء الفرنسي يرفض دعوى مبابي ضد باريس.. ويطوي صراع الـ61 مليونًا للأبد

أسدل القضاء الفرنسي الستار نهائياً على أطول وأكثر الصراعات القانونية إثارة في تاريخ الكرة الفرنسية، بين كيليان مبابي وناديه السابق باريس سان جيرمان، برفض دعوى "التحرش المعنوي" التي رفعها نجم ريال مدريد، ضد إدارة النادي الباريسي.

وكشفت صحيفة "ليكيب" أن المحاكم الفرنسية رفضت الدعوى التي اتهم فيها مبابي ناديه السابق بممارسة ضغوط نفسية ومضايقات في مكان العمل، وذلك لعدم كفاية الأدلة.

وبحسب الصحيفة، فإن محامي اللاعب كانوا قد رفعوا الدعوى في خضم المعركة القانونية حول مستحقاته المتأخرة، ثم سحبوها لاحقاً، إلا أن النيابة العامة واصلت التحقيق بشكل مستقل.

ومع ذلك، قرر قضاة التحقيق في مايو الماضي رفض المضي قدماً في القضية، معتبرين أنه "من المستحيل مواصلة الإجراءات، لأن المدعي نفسه لا يؤيد الدعوى».

وتعود جذور هذه القضية إلى بداية موسم ٢٠٢٢-٢٠٢٣، عندما قررت إدارة باريس سان جيرمان استبعاد مبابي من الفريق الأول وإجباره على التدرب مع فريق المستبعدين، بعد رفضه تفعيل بند تمديد عقده.

واتهم مبابي إدارة النادي آنذاك بمحاولة إجباره على التجديد أو الرحيل بمقابل مالي ضخم، خوفاً من خسارته مجاناً بنهاية عقده.

واستمر هذا الوضع لأسابيع، قبل أن يتدخل المدرب لويس إنريكي في عامه الأول ويعيده إلى المجموعة الأساسية، ليكمل الموسم ثم يرحل بعدها إلى ريال مدريد في صفقة انتقال حر صيف ٢٠٢٤.

وعلى الجانب الآخر من النزاع، قام باريس سان جيرمان بحجب جزء من راتب اللاعب ومكافآته، معتبراً ذلك جزءاً من اتفاق شفهي أبرمه مع الرئيس ناصر الخليفي مقابل إعادته للفريق الأول، وهو ما دفع مبابي لإطلاق حملة قانونية شاملة في مايو ٢٠٢٥، تضمنت شكوى التحرش المعنوي.

إلا أن اللاعب قرر في النهاية سحب دعوى التحرش، بعد أن أنصفته محكمة العمل في النزاع التعاقدي وألزمت باريس سان جيرمان بدفع ٦١ مليون يورو كمستحقات متأخرة، وهو الحكم الذي لم يستأنفه النادي الباريسي ليصبح نهائياً وباتاً.

وبهذا القرار الأخير، تُطوى رسمياً جميع النزاعات القانونية بين الطرفين، لتنتهي قصة بدأت في ٢٠١٧ عندما انتقل مبابي من موناكو إلى باريس مقابل ١٨٠ مليون يورو كثاني أغلى صفقة في التاريخ، وأصبح خلالها الهداف التاريخي للنادي وفاز معه بـ٧ ألقاب للدوري الفرنسي، قبل أن يبدأ فصلاً جديداً في مسيرته بقميص ريال مدريد.

بنعطية يقتحم أزمة كريستيانو رونالدو بتصريح جريء

أشعل الرحيل المفاجئ لكريستيانو رونالدو عن معسكر المنتخب البرتغالي، عقب الفوز على النرويج، حالة من الجدل الواسع حول مستقبل قائد البرتغال مع منتخب بلاده، في ظل توتر الأجواء داخل المعسكر.

وبقي رونالدو على مقاعد البدلاء خلال فوز البرتغال على النرويج بنتيجة ٢-١، قبل أن يغادر معسكر المنتخب في كوبنهاجن بعد المؤتمر الصحفي الذي عقده المدرب خورخي جيسوس، وأكد خلاله أنه صاحب القرار النهائي فيما يتعلق بالتشكيلة.

وبعد ساعات قليلة، غادر رونالدو المعسكر واستقل طائرته الخاصة، لتتحول الواقعة إلى قضية رأي عام في البرتغال، وسط تساؤلات بشأن مستقبل نجم النصر مع المنتخب الوطني.

وفي خضم هذه الأزمة، أعرب مهدي بنعطية، زميل رونالدو السابق في يوفنتوس والمحلل الرياضي في قناة «Canal+»، عن أمله في استمرار النجم البرتغالي مع منتخب بلاده.

وقال القائد السابق للمنتخب المغربي في تصريحات نقلها موقع "فوت ميركاتو" الفرنسي: "أتمنى أن نرى كريستيانو رونالدو يعود إلى المنتخب البرتغالي وأن يحظى بالتكريم الذي يستحقه».

وتعكس تصريحات بنعطية رغبته في رؤية رونالدو يواصل مسيرته الدولية ويحظى بتكريم يليق بما قدمه للمنتخب البرتغالي طوال سنوات، في وقت يترقب فيه الشارع الرياضي البرتغالي الخطوة المقبلة من أسطورته.

إصابة مفاجئة تُبعد فيران توريس عن إسبانيا وتقلق سان جيرمان

تلقى باريس سان جيرمان والمنتخب الإسباني ضربة مفاجئة بعدما اضطر فيران توريس إلى مغادرة معسكر "لا روخا" بسبب إصابة في الكاحل، ليغيب عن المباراتين المتبقيتين لإسبانيا خلال فترة التوقف الدولي الحالية.

وأعلن الاتحاد الإسباني لكرة القدم أن مهاجم باريس سان جيرمان يعاني من آلام مستمرة في الكاحل الأيسر، حالت دون استمراره مع المنتخب، رغم أن الإصابة لم تمنعه في البداية من التدرب والمشاركة مع الفريق.

وأوضح الاتحاد أن الجهاز الطبي للمنتخب ظل على تواصل مستمر مع أطباء باريس سان جيرمان منذ بداية المعسكر، مع متابعة حالة اللاعب بشكل مشترك، قبل اتخاذ قرار استبعاده لمنحه فرصة التعافي بصورة كاملة.

وبذلك، سيغيب توريس عن مواجهتي إسبانيا أمام جمهورية التشيك، غدًا، ثم كرواتيا يوم ٦ أكتوبر/تشرين الأول، على أن يعود إلى باريس لاستكمال برنامجه العلاجي والتأهيلي.

وتأتي الإصابة في توقيت حساس بالنسبة لسان جيرمان، خاصة أن توريس قدم بداية قوية للغاية مع الفريق هذا الموسم، بعدما سجل ٧ أهداف خلال أول ٦ مباريات، ما جعله أحد أبرز عناصر الخط الهجومي.

ويأمل النادي الباريسي ألا تكون الإصابة مؤثرة، وأن يستعيد مهاجمه جاهزيته قبل مواجهة لو مان المقررة يوم ١٠ أكتوبر/تشرين الأول في افتتاح مشوار الفريق بالدوري الفرنسي.

وفي المقابل، قرر لويس دي لا فوينتي، المدير الفني للمنتخب الإسباني، استدعاء كارلوس إسباي، لاعب منتخب تحت ٢١ عامًا، لتعويض غياب توريس والانضمام إلى معسكر المنتخب الأول استعدادًا لمواجهتي التشيك وكرواتيا.

اقتحامات بالضفة والمستوطنون يهاجمون قاطفي الزيتون تحت حماية قوات الاحتلال

الضفة الغربية

شهدت مناطق عدة في الضفة الغربية المحتلة اعتداءات إسرائيلية متصاعدة من قبل قوات الاحتلال والمستوطنين، شملت استهداف المزارعين الفلسطينيين خلال موسم قطاف الزيتون، واقتحامات واسعة وعمليات احتجاز جماعية للمواطنين واعتقالات.

ففي محافظة نابلس هاجم مستوطنون بحماية جيش الاحتلال المزارعين وقاطفي الزيتون في منطقتي الظهرة وقماص ببلدة بيتا الواقعة جنوب نابلس، كما هاجم المستوطنون قاطفي الزيتون في بلدة أوصرين جنوب المحافظة أيضا.

وأفاد مراسل الجزيرة بإصابة عدد من قاطفي الزيتون الفلسطينيين في أوصرين إثر هجوم المستوطنين، وقال إن قوات الاحتلال أطلقت قنابل الغاز تجاه مواطنين وصحفيين في البلدة.

ورصدت كاميرا الجزيرة تحطيم مستوطنين مركبة فلسطينية في أوصرين، كما أظهرت مقاطع فيديو بثتها وسائل إعلام لحظة هجوم مستوطنين مسلحين على بيت فلسطيني في بلدة بيتا، وأفادت وسائل إعلام فلسطينية بمحاولة عدد من أهالي البلدة التصدي لهجمات المستوطنين.

ووفق مراسل الجزيرة فقد تزامنت اعتداءات المستوطنين على البلدتين مع وصول تعزيزات عسكرية دفع بها الاحتلال نحو المنطقة، كما منع جيش الاحتلال المزارعين من الوصول إلى أراضيهم.

أضرار بالغة بالمزارع

وفي القدس المحتلة، أكد مراسل الجزيرة أن مستوطنين أحرقوا أشجار زيتون بأراضي فلسطينيين في بلدة أبو ديس بقضاء القدس.

وفي قرية المغير شمال شرق محافظة رام الله اقتحم مستوطنون بحماية قوات الاحتلال محيط منازل المواطنين الفلسطينيين، ورعوا أغنامهم في أراضٍ مزروعة بأشجار الزيتون في السهل الشرقي للقرية.

وأكد نائب رئيس المجلس القروي بالمغير، مرزوق أبو نعيم، أن رعي الأغنام ألحق أضرارا بالغة بالأشجار والمزروعات.

وتحذر الجهات المحلية من تفاقم معاناة المزارعين هذا العام مقارنة بالأعوام السابقة، حيث تهدد الاعتداءات المستمرة بفقدان كميات كبيرة من المحصول وحرمان الأهالي من الوصول الآمن إلى أراضيهم.

اقتحامات وتنكيل

وفجر اليوم السبت اقتحمت قوات الاحتلال بلدة برقة، شمال غرب نابلس، وشنت عمليات مداهمة وتفتيش طالت عشرات المنازل.

ونكّلت قوات الاحتلال بعدد من الشبان الفلسطينيين واحتجزتهم للتحقيق الميداني في إحدى الساحات العامة، إلى جانب احتجاز عدد من المصلين داخل أحد المساجد وسط انتشار عسكري مكثف بالبلدة.

وفي بيت لحم اقتحمت قوات الاحتلال بلدة تقوع ليلا وتمركزت في عدة مناطق، دون الإبلاغ عن اعتقالات أو مداهمات، وفق وكالة الأنباء الفلسطينية.

ووفقا لبيانات هيئة مقاومة الجدار والاستيطان، نفذت قوات الاحتلال والمستوطنون خلال شهر سبتمبر/أيلول الماضي ما مجموعه ٢٠٥١ اعتداءً ضد المواطنين الفلسطينيين وممتلكاتهم بالضفة.

ووفق الهيئة، فقد توزعت انتهاكات الاحتلال الإسرائيلي بين ١٤٠٤ اعتداءات نفذتها قوات الاحتلال، و٦٤٧ اعتداءً شنتها "عصابات" المستوطنين، ضمن الاستهداف الإسرائيلي المتواصل للوجود الفلسطيني ومقومات صموده بالضفة المحتلة.

بحلول نهاية العام

الأمم المتحدة: نحو 11.7 مليون امرأة وفتاة إضافية يواجهن خطر انعدام الأمن الغذائي

جنيف

حذرت هيئة الأمم المتحدة للمرأة من أن نحو ١١,٧ مليون امرأة وفتاة إضافية، في ٢٨ دولة، قد يواجهن انعدام الأمن الغذائي بحلول نهاية العام، في ظل تداعيات التصعيد المستمر في الشرق الأوسط والاضطرابات في مضيق هرمز وما نتج عنها من ارتفاع في أسعار الغذاء وتضرر سبل المعيشة.

وأوضحت الهيئة، في تحليل جديد أصدرته، بهذا الخصوص، أن نحو ٢٢ مليون شخص إضافي قد يواجهون انعدام الأمن الغذائي في سيناريو متوسط التأثير، تشكل النساء والفتيات ٥٣ بالمئة منهم، لينضموا إلى نحو ٢٠٨ ملايين امرأة وفتاة يعانين بالفعل من انعدام الأمن الغذائي أو سوء التغذية في الدول المشمولة بالدراسة.

وقالت نيرادزايي غومبونزفاندا، نائبة المديرة التنفيذية للهيئة، إن الدول الأكثر كثافة سكانية تضم أكبر عدد من النساء والفتيات المعرضات لخطر انعدام الأمن الغذائي، فيما تواجه دول مثل: السودان، وجنوب السودان، واليمن، وفلسطين، وهايتي، مستويات مرتفعة من المخاطر، نتيجة تداخل عوامل النزاع، والنزوح، والهشاشة الاقتصادية.

وأكدت أن النساء والفتيات غالبا ما يتحملن العبء الأكبر خلال الأزمات الغذائية، إذ يقلصن استهلاكهن الغذائي أو يتجاوزن بعض الوجبات لتلبية احتياجات أفراد الأسرة الآخرين، في ظل استمرار الفجوات المرتبطة بالتوظيف والوصول إلى الخدمات المالية والموارد الاقتصادية.

ودعت الهيئة إلى استجابة متكاملة تشمل تعزيز المساعدات الغذائية والنقدية وبرامج الحماية وسبل العيش والدعم الزراعي، وتوجيه الموارد إلى المناطق الأكثر هشاشة، إلى جانب تعزيز جمع البيانات المتعلقة بأوضاع النساء والفتيات لتحديد الفئات الأكثر تضررا.

وشددت غومبونزفاندا على أن معالجة الأزمة تتطلب إلى جانب الجهود الإنسانية تحقيق السلام والأمن وخفض التصعيد، ودعم الحلول الدبلوماسية الكفيلة بتعزيز الاستقرار على المستويين الإقليمي والدولي.

ترامب يعد الأميركيين بـ5 آلاف دولار إذا فاز الجمهوريون بالكونغرس

وكالات

جدد الرئيس الأميركي دونالد ترامب، وعده بمنح كل مواطن أميركي بالغ ٥ آلاف دولار إذا فاز الجمهوريون بمجلسي النواب والشيوخ في انتخابات التجديد النصفي المقررة في ٣ نوفمبر المقبل، رابطاً تنفيذ الخطة بعائدات الرسوم الجمركية والأداء الاقتصادي.

ونشر ترامب عبر منصة "إكس" مقطع فيديو من مكتبه، قال فيه إن فوز الجمهوريين بالكونغرس سيتيح له تنفيذ ما وصفه بـ"علاوة ترامب"، مضيفًا: "سأعطي كل المواطنين البالغين في الولايات المتحدة ٥ آلاف دولار».

وقال ترامب إن الولايات المتحدة "تسير على ما يرام" تحت القيادة الجمهورية، وإن إدارته تجمع "مبالغ ضخمة" من الرسوم الجمركية وتحقق، بحسب وصفه، نجاحًا اقتصاديًا قياسيًا.

وفي المقابل، حذر ترامب من أن فوز الديمقراطيين سيؤدي إلى رفع الضرائب وتراجع اقتصادي حاد، مشبهًا التداعيات المحتملة بـ"كارثة على غرار ١٩٢٩". وقال إن الناخبين أمام خيار بين ما وصفه بـ"٥ آلاف دولار في جيب كل مواطن" واستمرار النمو الاقتصادي من جهة، وسياسات الديمقراطيين من جهة أخرى.

واستشهد الرئيس الأميركي بما سماه "علاوة المحاربين" البالغة ١٧٧٦ دولارًا، التي قال إنها صُرفت لأفراد الجيش في ديسمبر ٢٠٢٥، معتبرًا أن الانتقادات التي سبقت صرفها لم تمنع إدارته من تنفيذها.

وقدّر ترامب تكلفة ما سماه "علاوة ترامب" بنحو تريليون دولار، كما تحدث عن استثمارات بقيمة ٢١ تريليون دولار في الولايات المتحدة خلال الأشهر الخمسة عشر الماضية، من دون أن يقدم في المقطع تفاصيل عن آلية احتساب هذه الأرقام أو كيفية تمويل الدفعات.

ويأتي تجديد الوعد بعد أن طرح ترامب الفكرة للمرة الأولى في سبتمبر الماضي خلال مؤتمر للحزب الجمهوري في دالاس، عندما شبّه الدفعة بتوزيع أرباح شركة على مساهميها، مشيرًا إلى أن الأموال يجب أن تُنفق داخل الولايات المتحدة.

وفي أعقاب ذلك، قال جيه دي فانس، نائب الرئيس، إن الخطة لن تشمل الأثرياء، فيما طرح أن يكون تمويلها من عائدات الرسوم الجمركية.

وبحسب عدد البالغين في الولايات المتحدة، فإن منح ٥ آلاف دولار لكل مواطن بالغ قد تصل كلفته الإجمالية إلى أكثر من ١,٢ تريليون دولار. كما أن تنفيذ أي برنامج من هذا النوع يحتاج إلى موافقة الكونغرس، إذ يملك الكونغرس السلطة الدستورية على الإنفاق الفيدرالي.

وكان السيناتور الجمهوري عن ولاية أوهايو بيرني مورينو قد أعلن في سبتمبر استعداده لإعداد مشروع قانون لتمرير ما أطلق عليه "علاوة ترامب" بعد انتخابات التجديد النصفي.

ويأتي تجديد ترامب للوعود المالية في وقت يحتدم فيه السباق على الكونغرس، مع تنافس الحزبين على مجلسي النواب والشيوخ قبل انتخابات ٣ نوفمبر، التي ستحدد شكل الأغلبية في واشنطن خلال النصف الثاني من ولاية ترامب.

روسيا تضرب جسور كييف وتطالب برحيل الأجانب

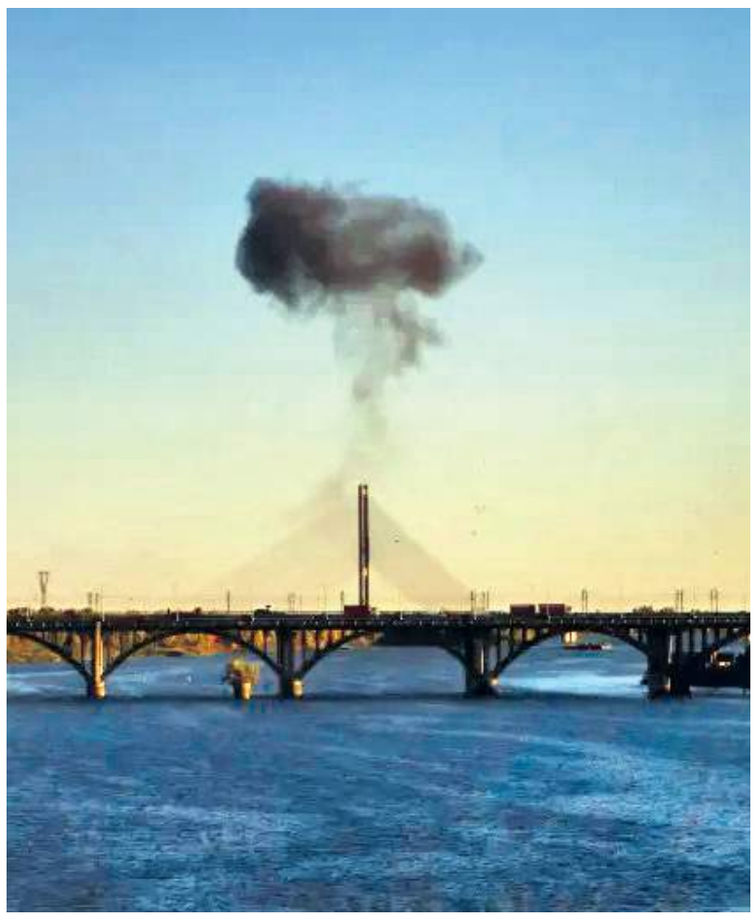

وكالات

جددت روسيا دعوتها للدبلوماسيين والأجانب الموجودين في العاصمة الأوكرانية كييف إلى المغادرة، وتعهدت بمواصلة "ضربات انتقامية واسعة النطاق" عليها، بالتزامن مع مقتل ٦ أشخاص هناك بغارات روسية.

وقالت وزارة الخارجية الروسية، في بيان، إنها "كررت" تحذيرها للسلك الدبلوماسي، داعية بموجبه "الرعايا الأجانب والدبلوماسيين في كييف إلى مغادرة المدينة».

في غضون ذلك، أسفرت هجمات روسية في أوكرانيا عن مقتل ٦ أشخاص، على الأقل، وإلحاق أضرار بالجسر الشمالي في كييف وتعليق حركة المرور وتكدس السيارات لليوم الثالث على التوالي، وذلك في أحدث جهود موسكو لتعطيل الحياة في العاصمة الأوكرانية.

وجاء ذلك بعد يومين من الهجمات الروسية التي أدت إلى إغلاق كلي أو جزئي لـ٣ من جسور كييف الـ٦ الممتدة فوق نهر دنيبر.

وكانت روسيا قصفت في السابق مجمعات سكنية ومستودعات متاجر كبرى ومحطات وقود ومراكز بيانات من بين أهداف أخرى.

وقال عمدة كييف فيتالي كليتشكو إن الهجوم على الجسر الشمالي ألحق أضرارا بسطح الطرق وكابلات حافلات الـ"ترولي"، مما أدى إلى تعليق حركة المرور. ولم تكن هناك أنباء عن سقوط ضحايا.

وأكدت وزارة الدفاع الروسية، اليوم السبت، أنها وراء الهجوم الأخير، وقالت إن الجسر يُستخدم لتسهيل حركة الجنود والخدمات اللوجيستية لنقل الشحنات العسكرية للقوات المسلحة الأوكرانية.

وفي العاصمة الروسية موسكو نقلت وكالة تاس للأنباء اليوم السبت، عن مسؤول عيّنته روسيا حاكما للأجزاء التي تسيطر عليها من منطقة زاباروجيا بجنوب شرق أوكرانيا، أن شخصا قُتل وأصيب ١٠ آخرون بجروح إثر هجوم بطائرة مسيّرة في المنطقة.

حاكم إقليم دارفور: جهات دولية وإقليمية تمنع القيادة السودانية من مخاطبة العالم

وكالات

شنّ حاكم إقليم دارفور مني أركو مناوي هجوما ضد أطراف دولية وإقليمية، لم يسمّها، متهما إياها بالعمل على منع إيصال صوت السودان إلى الخارج، والحيلولة دون مخاطبة الجمعية العامة للأمم المتحدة.

واتهم مناوي، عقب عودته إلى السودان بعد مشاركته في اجتماعات الدورة الـ٨١ للجمعية العامة في نيويورك، جهات دولية وإقليمية بممارسة ما وصفه بـ"الدبلوماسية القذرة" لمنع القيادة السودانية من مخاطبة الجمعية العامة للأمم المتحدة.

وقال، في تصريحات صحفية في مطار الخرطوم، إن الخطاب السوداني يثير خوف أطراف عدة، بحسب تعبيره، منتقدا في الوقت ذاته، قوى سياسية قال إنها تحاول احتكار الحديث باسم السودانيين تحت مسمى التنظيمات المدنية.

ودعا مناوي إلى تنسيق المواقف، والتعبير عن الإرادة الوطنية، مؤكدا أن محاولات تغييب الصوت السوداني، أو تهميشه في المحافل الدولية، لن تثني الشعب وقيادته عن الدفاع عن سيادة البلاد وأراضيها.

«لسنا ضد واشنطن»

كما وجّه مناوي التحية إلى السودانيين في الولايات المتحدة، بمن فيهم أعضاء البعثة الدبلوماسية السودانية، لإسهامهم في "إيصال صوت السودانيين إلى الخارج».

وتطرق إلى العلاقة مع الولايات المتحدة، مشددا على أن السودان لا يقف ضدها كدولة أو إدارة، وأن موقفه الرافض موجه إلى أفراد وشخصيات محددة داخل مؤسسات صنع القرار الأمريكي "تحجب الحقائق المتعلقة بالسودان"، وفق تعبيره.

وانتقد مناوي ما وصفه بازدواجية المعايير الدولية في قضية التسليح، مستنكرا السماح لدول بامتلاك أسلحة متطورة، مقابل رفض حق السودانيين في الحصول على أسلحة تقليدية للدفاع عن أنفسهم وحماية أراضيهم.

وأكد أن رفض الاستسلام أو التخلي عن الأرض والأرواح لجهات لا تنتمي إلى السودان، وفق تعبيره، يمثل موقفا وطنيا لا رجعة عنه.

وتأتي تصريحات مناوي عقب امتناع الولايات المتحدة عن منح رئيس مجلس السيادة السوداني عبد الفتاح البرهان تأشيرة دخول لحضور اجتماعات الجمعية العامة للأمم المتحدة، الأمر الذي أثار سجالا بين الخرطوم وواشنطن بشأن ظروف مشاركة الوفد السوداني في الاجتماعات الأممية.

وكان وزير الخارجية السوداني محيي الدين سالم قد أعلن، الأسبوع الماضي في نيويورك، استعداد الخرطوم للانخراط في مسار تفاوضي إيجابي مع الولايات المتحدة وعدد من الدول الإقليمية والدولية لإنهاء الحرب، لكنه أكد أن بلاده لن تقبل "فرض أي تدخل أو حلول خارجية».

وقال سالم، خلال مؤتمر صحفي في نيويورك، آنذاك، إن الحكومة السودانية "منفتحة للحوار، باعتبار أنها هي الممثلة لشعب السودان"، وترفض مساواة الجيش مع قوات الدعم السريع.

«لا نية للحرب مع أحد»

وفي سياق متصل، نفى أمجد فريد الطيب مستشار رئيس مجلس السيادة السوداني للشؤون السياسية والخارجية، وجود نية لدى الحكومة في الحرب مع أي طرف، مؤكدا في الوقت ذاته أنها لن تسمح بتحويل العنف إلى وسيلة لابتزاز الدولة، أو فرض وقائع سياسية، أو انتزاع مكاسب بقوة السلاح.

مستشار مجلس السيادة د. أمجد فريد: حكومة السودان لا تريد الحرب مع اي احد لكنها لن تسمح بتحويل العنف إلى طريق للمكاسب السياسية المصدر وكالة الأنباء السودانية

وقال الطيب، خلال ندوة في معهد هدسون بواشنطن، أمس الجمعة، إن الحكومة السودانية تدرك حجم التدخلات الأجنبية التي تغذي عدم الاستقرار في المنطقة، مؤكدا استعداد الحكومة للانخراط بصورة جادة وبناءة في كل الجهود الرامية لخفض التصعيد واحتواء بؤر التوتر المتنامية.

وحذّر من أن استمرار حالة الاضطراب الراهنة لا يهدد السودان وحده، وإنما ينعكس بشكل مباشر على أمن واستقرار الإقليم بأسره.

ولفت الطيب إلى أن السعي للتهدئة والسلام لا يتعارض مع مسؤولية الدولة في حماية مواطنيها، وصون سيادة السودان وسلامة أراضيه الذي هو "واجب أصيل لا يمكن التنازل عنه أو إخضاعه للمساومات السياسية».

ونبّه، في الوقت ذاته، إلى انفتاح الخرطوم "على كل مسار جاد يسهم في وقف الحرب وتحقيق الاستقرار، شريطة ألا يتحول السلام إلى غطاء لمكافأة العنف أو شرعنة المكاسب المنتزعة بالسلاح».

التصعيد في اليمن يرفع فاتورة خسائر المدنيين ويعمق الأزمة الإنسانية

وكالات

تتزايد خسائر المدنيين في اليمن وتتعاظم معها المأساة الإنسانية في البلاد مع استمرار واحدة من أعنف جولات التصعيد منذ اندلاع الحرب قبل ١٢ عاما، في وقت يشارف فيه عدد النازحين داخليا على ٥ ملايين شخص.

ومع دخول التصعيد الجاري شهره الرابع، تتوالى التحذيرات الدولية من خطورة الوضع الإنساني المتدهور أصلا، حيث تصنف الأمم المتحدة الأزمة في اليمن منذ سنوات بأنها من أكبر الأزمات الإنسانية في العالم.

وتحتدم المعارك بين القوات الحكومية وجماعة أنصار الله (الحوثيين) في أكثر من محور في دورة مواجهات جاءت بعد ٤ سنوات من الهدوء النسبي في خطوط التماس بين الطرفين، بينما فشلت الجهود الأممية والدولية والإقليمية في التوصل إلى تسوية سياسية للأزمة.

مئات الضحايا من المدنيين

في أحدث تصريح، أفادت الحكومة اليمنية بمقتل وإصابة ٦١٠ مدنيين منذ بدء التصعيد الأخير في البلاد الذي اشتدت وطأته خلال سبتمبر/أيلول الماضي.

وقال وزير حقوق الإنسان مشدل محمد عمر في كلمة أمام مجلس حقوق الإنسان في دورته الثالثة والستين بجنيف إن موجة التصعيد الأخيرة للحوثيين أسفرت عن مقتل أكثر من ٢٥٠ مدنيا وإصابة نحو ٣٦٠ آخرين، في حصيلة أولية حتى ٣٠ سبتمبر/أيلول الماضي.

وكان مفوض الأمم المتحدة السامي لحقوق الإنسان فولكر تورك قد قال –في ٢٤ سبتمبر/أيلول الماضي– إن التصعيد الذي شهده اليمن منذ أن شن الحوثيون موجة جديدة من الهجمات مطلع أغسطس/آب أسفر عن مقتل وإصابة ما لا يقل عن ١٢٥ مدنيا.

موجة نزوح جديدة

كان من أبرز تداعيات عودة المواجهات بين القوات الحكومية والحوثيين فرار عشرات الآلاف من المواطنين خصوصا عقب سيطرة الحوثيين –في ١٠ سبتمبر/أيلول– على مدينتي حيس والخوخة آخر معاقل الحكومة اليمنية في محافظة الحديدة، إضافة إلى ٤ مديريات بمحافظة تعز أبرزها مدينة المخا وصولا إلى منطقة باب المندب.

وفي آخر حصيلة للفارين من مناطقهم، كشفت الوحدة التنفيذية لإدارة مخيمات النازحين في اليمن (حكومية) الأربعاء الماضي أن إجمالي أعداد النازحين المسجلين رسميا بلغ ٢٩٥١٩ أسرة تضم في مجموعها ١٩٧٩٠٦ أفراد ينتمون إلى ١٠ محافظات يمنية مشمولة بالرصد.

وبحسب الوحدة، تصدرت محافظة تعز قائمة المحافظات المستضيفة بواقع ١٣٩٢٥ أسرة تضم ٩٧٥٢٩ فردا موزعين على ١٥ مديرية، وجاءت محافظة لحج في المرتبة الثانية باستقبالها ٧١٧٩ أسرة تضم ٥٠٢٥٣ فردا في ٩ مديريات مستضيفة.

وذكرت أن العاصمة المؤقتة عدن استقبلت ٣٧٤١ أسرة، تضم ١٧٧٨٢ فردا يتوزعون على مديريات المحافظة الثماني، في حين سجلت محافظة أبين ٢٠٩٧ أسرة تضم ١٤٦٧٩ فردا في مخيمات وتجمعات مديريتي خنفر وزنجبار.

وفي محافظة الحديدة بلغ إجمالي الأسر المسجلة ١٤٧١ أسرة تضم ١٠٢٩٧ فردا في مديريتي حيس والخوخة، وسط مؤشرات على حركة نزوح ثانوية حديثة لتلك الأسر باتجاه محافظة عدن تجري متابعتها وتقييم احتياجاتها الناشئة.

وقالت وحدة النازحين إن بقية الأسر النازحة توزعت بنسب بين محافظات مأرب بواقع ٤١٢ أسرة، والضالع ٢٤٠ أسرة، وحضرموت ٢١٤ أسرة، والمهرة ١٢٤ أسرة، وشبوة ١١٦ أسرة.

وتقول الأمم المتحدة في آخر تحديثاتها عن النازحين في اليمن إن هناك أكثر من ١٥٢ ألف شخص نزحوا جراء التصعيد الأخير، مشيرة إلى أن أكثر من ٣٧٠٠ من اللاجئين فروا مؤخرا من اليمن باتجاه جيبوتي.

ووفقا للأمم المتحدة، فإن هناك ٤,٨ ملايين نازح داخليا في اليمن قبل التصعيد الأخير، مما يعني تصاعد أرقام النازحين إلى نحو ٥ ملايين.

تحذيرات من انهيار كامل للأمن الغذائي

وحذر برنامج الأغذية العالمي التابع للأمم المتحدة –أمس الجمعة– من أن استمرار المعارك في اليمن "يهدد بانهيار الأمن الغذائي بالكامل" في البلاد، وحث المجتمع الدولي على تكثيف جهوده لتجنب "مستقبل قاتم" إذا استمرت الأوضاع في هذا الاتجاه.

وقال المدير التنفيذي المساعد لعمليات برنامج الأغذية العالمي ماثيو هولينغورث متحدثا للصحفيين في جنيف عبر الفيديو من روما "إن الجوع في اليمن يتفاقم اليوم بوتيرة متسارعة أمام أعيننا، وتأثير موجة انعدام الأمن الأخيرة هذه على حالة الأمن الغذائي ينذر بعواقب كارثية للغاية».

وأظهرت عمليات الرصد الأخيرة التي أجراها البرنامج في المناطق التي يمكن الوصول إليها أن ٧٤٪ من الأسر عجزت عن تلبية احتياجاتها الغذائية الأساسية، وهي أعلى نسبة تُسجَّل هذا العام، وفقا لموقع الأمم المتحدة.

وقال البرنامج إن ١٨,٣ مليون شخص يواجهون انعداما حادا في الأمن الغذائي على مستوى البلاد. كما يعاني نحو ٢,٢ مليون طفل دون سن الخامسة سوء التغذية الحاد، بمن فيهم ٥٠٠ ألف طفل يعانون سوء التغذية الحاد الوخيم، وهو أكثر أشكال سوء التغذية خطورة على الحياة.

وشدد البرنامج على أن النزاع وارتفاع الأسعار يزيدان من تقييد فرص الحصول على الغذاء. فقد ارتفعت أسعار دقيق القمح بنسبة ١٠٪ خلال أسبوعين في أجزاء من محافظة تعز، حيث يقيم معظم النازحين الجدد، في حين تشير تقديرات التجار إلى أن مخزونات القمح تكفي لتلبية الطلب لمدة شهرين فقط.

وأشار هولينغورث إلى أن فرق البرنامج في الميدان ترصد وصول عائلات إلى محافظتي لحج وتعز بعد أن ساروا أياما دون طعام أو ماء.

فقدان مئات الآلاف للمساعدات

وقال هولينغورث إن البرنامج قدم المساعدة لأكثر من ٧٠ ألف شخص في بؤر النزوح بمحافظتي تعز ولحج، لكنه يواجه صعوبة متزايدة في إيصال الغذاء إلى مناطق المواجهات الأمامية.

وأشار إلى أن العاملين في المجال الإنساني فقدوا القدرة على الوصول إلى نحو ٣٥٠ ألف شخص كانوا يتلقون المساعدة سابقا، وذلك بعد وقوع تلك المناطق تحت سيطرة سلطات الأمر الواقع الحوثية.

وأوضح هولينغورث أن اليمن "يواجه بالفعل واحدة من أكبر الأزمات الإنسانية في العالم"، محذرا من أنه "إذا لم يبادر العالم قريبا لمساعدة اليمن فإن الآفاق المستقبلية ستزداد قتامة».

وتحتاج الوكالة الأممية إلى ١٠٩ ملايين دولار لعمليات الاستجابة للطوارئ، و١٥٨ مليون دولار لاستمرار البرامج الاعتيادية المتعلقة بالغذاء والمساعدات النقدية والتغذية والوجبات المدرسية حتى مارس/آذار ٢٠٢٧.

ومما يزيد الوضع سوءا استمرار الأمم المتحدة في تعليق مؤقت لعمليات وكالاتها وصناديقها وبرامجها في المناطق الخاضعة لسيطرة الحوثيين، مع استمرار الجماعة في احتجاز ٧٣ موظفا أمميا بمن فيهم ٣٨ موظفا من برنامج الأغذية العالمي.

مستويات خطيرة

وقال الباحث في الشؤون الإنسانية والسياسية والاقتصادية الدكتور إيهاب القرشي إن الأمن الغذائي في اليمن أساسا متراجع وفي المستويات الخطيرة جدا.

وأوضح للجزيرة نت أن التقديرات ما قبل اندلاع التصعيد الأخير تشير إلى أن أكثر من ٢٠ مليون يمني في المرحلة الرابعة ما قبل إعلان المجاعة، بينما هناك مديريات كثيرة ومناطق متعددة في اليمن أصبحت فعلا تقع في المرحلة الخامسة من نظام الأمن الغذائي في اليمن، وهناك حالات وفيات من المجاعة في الأشهر الماضية.

ووصف القرشي التدخلات الأخيرة من المنظمات لإغاثة موجة النزوح الجديدة بأنها ضعيفة جدا، مؤكدا أن استمرار العمليات العسكرية يؤثر دائما في الجانب الإنساني، فضلا عن الجانب الاقتصادي المتردي في اليمن.

وأضاف أن تراجع المساعدات الإنسانية من المانحين الدوليين قيّد المنظمات أمام الكارثة الحقيقية التي يعانيها النازحون.

وأكد أن الكارثة تتزايد والمساعدات الإنسانية تتراجع مما خلق فجوة كبيرة في الاحتياجات، مشيرا إلى أن المنظمات الأممية والدولية والحكومات الفاعلة بالعمل الإغاثي مطلوب منها التحرك وزيادة التمويل.

ويرى القرشي أن الوكالات والمنظمات بحاجة إلى إعطاء المانحين اطمئنانا من حيث مستوى الشفافية العالي وتقارير قياس الأثر، لافتا إلى أن أحد أسباب التراجع يتمثل في عدم وجود الثقة بالمنظمات التي وُصم كثير منها بالفساد والتماهي مع الحوثيين بشكل كبير خلال السنوات الماضية.

وأوضح أن وصول التصعيد إلى مناطق البحر الأحمر والخليج العربي بما فيها مضيقا هرمز وباب المندب وتداعياته على سلاسل الإمداد جعل اليمن من أكثر المناطق تأثيرا لاعتماده على الاستيراد، فضلا عن ارتفاع الجمارك الحكومية في المنافذ البرية وتكرار ذلك في النقاط العسكرية التابعة للحوثيين للمواد التي تأتي من مناطق سيطرة الحكومة.

عجز كبير

وبحسب القرشي، فإن اليمنيين كانوا يستهلكون سلة غذائية في عام ٢٠١٥ تصل إلى ٥٠ ألف ريال يمني (نحو ٢٣٣ دولارا حينئذ)، بينما اليوم تصل إلى أكثر من ٥٠٠ ألف ريال يمني (نحو ٣٢٠ دولارا) في ظل عدم تحسن دخل المواطنين وتوقف الرواتب وارتفاع الأسعار والوضع الاقتصادي المنهار.

وكان سعر الدولار الأمريكي في عام ٢٠١٥ يساوي ٢١٤ ريالا، ويصل سعره حاليا في مناطق سيطرة الحكومة إلى ١٥٦٠ ريالا.

وشدد القرشي على ضرورة قيام الحكومة اليمنية بإظهار الصورة الحقيقية للمجتمع الإقليمي والمجتمع الدولي بوضوح، مع المصداقية العالية في وضع الأرقام ووجود خطط استجابة إنسانية عاجلة.

وأكد أن اليمن لا يزال بحاجة إلى السلال الغذائية والمساعدات الآنية المنقذة للحياة، داعيا إلى تحرك حكومي لمطالبة الدول المانحة وخاصة الخليجية لتقديم مساعدات عاجلة وتقديم التسهيلات اللازمة لعمل المنظمات.

الأمم المتحدة: 5.8 ملايين طفل لاجئ خارج مقاعد الدراسة

وكالات

قالت الأمم المتحدة إن نحو ٥,٨ ملايين طفل لاجئ حُرموا من الالتحاق بالمدارس خلال عام ٢٠٢٥، محذرة من أن تقليص التمويل يهدد بتفاقم هذه الأزمة.

وذكرت المفوضية السامية للأمم المتحدة لشؤون اللاجئين أن ٤٤٪ من إجمالي ١٣,١ مليون طفل لاجئ في سن الدراسة حول العالم كانوا خارج منظومة التعليم العام الماضي.

وقال برهم صالح، المفوض السامي للأمم المتحدة لشؤون اللاجئين: "إن التعليم ليس مجرد وسيلة حماية، بل هو مسارٌ نحو اقتناص الفرص وتحقيق الاعتماد على الذات.»

وحذر من أنه "في ظل الضغوط الجسيمة التي تواجه تمويل العمليات الإنسانية والتنموية، فإن تقليص المخصصات المالية للتعليم يهدد بإهدار عقود من الاستثمار الجماعي، وإغلاق آفاق المستقبل أمام جيل كامل من الشباب.»

وقال صالح، وهو رئيس سابق للعراق وذاق مرارة اللجوء في مرحلة من حياته، إنه حين يستحضر مسيرته يجد أن التعليم أتاح له فرصاً ربما كانت ستضيع منه بسبب ظروف النزوح.

وشدد على أن "النزوح لا ينبغي أن يحدد سقف طموح الطفل أو يرسم حدود مستقبله.»

وأوضحت المفوضية أنه رغم التحاق ٦٥٪ من الأطفال اللاجئين في المرحلة الابتدائية بالتعليم في عام ٢٠٢٥، فإن نسبة الملتحقين بالمرحلة الثانوية لم تتجاوز ٣٢٪.

وفي المقابل، سجلت نسبة التحاق اللاجئين بالتعليم العالي ارتفاعا غير مسبوق لتصل إلى مستوى قياسي بلغ ١١٪ في عام ٢٠٢٥.

وكانت المفوضية قد أعلنت في وقت سابق هذا الأسبوع عن انخفاض التمويل المتاح لها من ٥,٢ مليارات دولار في عام ٢٠٢٤ إلى ٣,٩ مليارات دولار في عام ٢٠٢٥، وذلك رغم وصول أعداد الأشخاص الذين يقع على عاتقها كفالتهم ومساعدتهم إلى مستويات قياسية.

وأشارت المفوضية إلى أنها بحاجة إلى ٨,٥ مليارات دولار هذا العام لحماية اللاجئين، غير أنها لم تتلقَّ سوى ٣٢٪ فقط من هذا المبلغ (أي ما يعادل ٢,٧ مليار دولار) بحلول نهاية شهر تموز/يوليو.

كما حذرت من أن زهاء ٨,٣ ملايين لاجئ وغيرهم من النازحين قسرا يواجهون خطر الحرمان من المساعدات المنقذة للحياة، في ظل تداعي خدمات الحماية الإنسانية جراء التخفيضات المالية الحادة.

بيسنت: إيران بلا شحنات نفطية هذا الأسبوع.. ولا إيرادات

وكالات

قال وزير الخزانة الأميركي سكوت بيسنت إن إيران لن تكون لديها أي شحنات نفطية في عرض البحر هذا الأسبوع، ولن تحقق إيرادات منها، في ظل ما وصفه بعزل اقتصادي أميركي "غير مسبوق». وأضاف بيسنت، في مقابلة مع موقع "أكسيوس": "للمرة الأولى في التاريخ –منذ أن بدأوا ضخ النفط– لن تكون لديهم أي شحنات نفطية في عرض البحر هذا الأسبوع، ولن يحققوا أي إيرادات».

وأضاف أن واشنطن انتقلت من العمليات العسكرية المباشرة إلى فرض الحصار، ثم إلى ما وصفه بـ"عملية العزل الاقتصادي».

وقال إن العمليات العسكرية دمرت القوات البحرية والجوية الإيرانية واستنزفت بشكل كبير قدرات طهران في مجال الطائرات المسيرة والصواريخ، وقضت على فرص إعادة بناء تلك القدرات، بحسب تعبيره.

وأوضح أن المرحلة التالية شملت ما يسميه الرئيس الأميركي "الجدار الحديدي" وفرض الحصار، واصفا ذلك بأنه إجراء لم تلجأ إليه الولايات المتحدة من قبل.

وفيما يتعلق بتداعيات الصراع على سوق الطاقة، قال بيسنت: "سنتجاوز تداعيات الصراع مع إيران، إذ أعتقد أن إمدادات النفط ستتحسن وتصبح أكثر وفرة، مما سيؤدي إلى انخفاض الأسعار».

والجمعة، قال الرئيس الأميركي دونالد ترامب، إن إيران "ليست في حالة جيدة"، متوقعا انتهاء الحرب قريبا وعودة أسعار النفط إلى مستويات ما قبل الصراع. وأوضح ترامب، في تصريحات للصحفيين بالبيت الأبيض، أنه "بمجرد انتهاء مسألة إيران"، ستعود أسعار النفط إلى مستوياتها الطبيعية قبل الحرب، وربما تنخفض إلى ما دونها، وفق تعبيره.

وأشاد الرئيس الأميركي بقرار الدول الأوروبية ضخ كميات من الديزل من مخزوناتها، في محاولة للحد من ارتفاع أسعار الطاقة، فيما قلل من احتمال فرض حظر أميركي على صادرات الديزل.

وكان قادة مجموعة الدول السبع قد اتفقوا على ضخ ١٠٠ مليون برميل من الديزل والنفط الخام من احتياطياتهم في الأسواق خلال الأشهر الأربعة المقبلة.

وبحسب بيان للرئيس الفرنسي إيمانويل ماكرون، تهدف الخطوة إلى كبح ارتفاع أسعار الطاقة الناجم عن الحرب في إيران.

كوريا الشمالية تعلن اختبار صاروخ باليستي موجّه بالذكاء الاصطناعي

وكالات

أعلنت كوريا الشمالية، استخدام تقنية الذكاء الاصطناعي في اختبار صاروخ باليستي متوسط المدى، في أحدث إطلاق صاروخي تجريه هذا العام، وذلك بعد يوم من رفضها اتهاما وجهته لها سول بأن ألغاما تابعة لها أصابت جنودا بجروح.

وأوضحت كيم يو جونغ، شقيقة الزعيم الكوري الشمالي كيم جون أون، أن الصاروخ يتميز بقدرته على تغيير مسار تحليقه على ارتفاع منخفض بفضل دمج تقنيات الذكاء الاصطناعي فيه.

ويأتي الإعلان بعد ساعات من إعلان الجيش الكوري الجنوبي رصد إطلاق الصاروخ في ساعة مبكرة من صباح السبت من منطقة وونسان باتجاه "بحر الشرق" وهو الاسم الكوري لبحر اليابان، مشيرا إلى أنه قطع مسافة تتجاوز ٧٠٠ كيلومتر.

وقالت سول إنها وواشنطن تحللان التجربة للوقوف على تفاصيلها، كما عقد مجلس الأمن القومي في كوريا الجنوبية اجتماعا طارئا لتقييم الوضع، بالتزامن مع تعزيز التنسيق وتبادل المعلومات الاستخباراتية مع الولايات المتحدة واليابان. بدورها، أعلنت اليابان رصد إطلاق الصاروخ، وقالت قوات خفر السواحل اليابانية في بيان نقلا عن وزارة الدفاع اليابانية إن الجسم ربما كان صاروخا باليستيا ويبدو أنه سقط، ووجهت السفن باتخاذ الاحتياطات اللازمة لتفادي أي اضرار محتملة.

ويأتي هذا الاختبار الصاروخي في ظل تصاعد التوتر بين الكوريتين، عقب انفجار ألغام أرضية في المنطقة منزوعة السلاح أسفر عن إصابة جنود كوريين جنوبيين.

فقد قالت كوريا الجنوبية هذا الأسبوع إن ألغاما تسببت في انفجار أدى إلى إصابة جنود كوريين جنوبيين بجروح خطيرة خلال مهمة استطلاع داخل الحدود الممتدة عبر شبه الجزيرة الكورية، والتي يبلغ عرضها أربعة كيلومترات.

واتهمت سول بيونغ يانغ بزرع تلك الألغام وطالبتها بالاعتذار، وقال وزير الدفاع الكوري الجنوبي الثلاثاء إن جيش بلاده لديه "مجموعة من الإجراءات الضرورية تحت تصرفه، وسيقوم بتنفيذها على مراحل" للرد على حادثة المنطقة منزوعة السلاح، من دون تقديم مزيد من التفاصيل.

لكن كوريا الشمالية نفت مسؤوليتها عن الانفجار؛ ورفضت كيم يو جونغ دعوات الحوار، واصفة إياها بـ"المهزلة" و"الكلام أحادي الجانب».

ويرى محللون أن إطلاق الصاروخ الأخير يمثل استعراضا للقوة وردا رافضا للمساعي الدبلوماسية وجهود تخفيف التوتر في شبه الجزيرة الكورية.

ونقلت وسائل إعلام عن يانغ مو جين، الرئيس السابق لجامعة الدراسات الكورية الشمالية في سيول، القول: "دعت سول إلى تخفيف التوترات، ولكن بيونغ يانغ ردت بتصعيدها».

سوريا.. تفكيك 4 شبكات تهريب دولية وضبط ملايين الحبوب المخدرة خلال شهر

دمشق

أعلنت إدارة مكافحة المخدرات في وزارة الداخلية السورية تفكيك ٤ شبكات تهريب دولية وضبط ملايين الحبوب المخدرة في حصيلة عملياتها خلال سبتمبر/أيلول الماضي.

وأوضحت الإدارة، في بيان لها، أنها نفذت ٥٥ عملية أمنية الشهر الماضي أسفرت عن ضبط ٤ ملايين حبة كبتاغون و٣,٨ طن من الحشيش و٣٩ كيلوغراما من مادة الكريستال.

وفي أغسطس/آب الماضي بلغت حصيلة عمليات الإدارة ٢,٩ مليون حبة كبتاغون و٧٢٤ كيلوغراما من الحشيش و٨,١ كيلوغرامات من مادة الكريستال و١٧٦ غراما من الهيروين و٤٥٤ كيلوغراما من المواد الأولية اللازمة لتصنيع المخدرات و٣٠ ألف حبة مخدرة.

«سوريا بلا مخدرات»

وفي ٢٦ يونيو/حزيران أطلقت وزارتا الداخلية والصحة، تزامنا مع اليوم العالمي لمكافحة المخدرات، حملة وطنية شاملة تحت شعار "سوريا دون مخدرات" في خطوة تعكس توجها رسميا نحو بناء منظومة حماية مجتمعية أكثر صلابة.

وفي ديسمبر/كانون الأول ١٩٨٧، قررت الجمعية العامة للأمم المتحدة أن يُحتفى بيوم ٢٦ يونيو/حزيران، بوصفه اليوم الدولي لمكافحة إساءة استعمال المخدرات والاتجار غير المشروع بها، تعبيرا عن "عزمها على تعزيز العمل والتعاون من أجل بلوغ هدف إقامة مجتمع دولي خال من إساءة استعمال المخدرات».

وقال الرئيس السوري أحمد الشرع – في فعالية إطلاق الحملة بدمشق – إن بلاده "ورثت عن الحقبة البائدة إرثا ثقيلا من صناعة المخدرات وترويجها"، مضيفا أن "أولوياتنا إعلان حرب شاملة على هذه الآفة لتجفيف منابعها وقطع طرق تهريبها».

وأعلنت الداخلية تفكيك ١٧ معملا لتصنيع الكبتاغون وضبط ٢٠ مستودعا للتخزين، بالإضافة إلى تفكيك ٩٠ شبكة تهريب خلال الفترة السابقة.

وشملت الحصيلة الإجمالية للمضبوطات المحجوزة ٦٩٧ مليون حبة كبتاغون، إلى جانب ضبط ٢٢١ طنا من المواد الأولية اللازمة للتصنيع، وكميات أخرى من الحشيش والكريستال والأدوية المخدرة والكوكايين والهيروين.

وكشف مدير إدارة مكافحة المخدرات، خالد عيد حينها لـ"سوريا الآن" عن مصدر هذه الشحنات المضبوطة وهي "إما قادمة من بعض دول الجوار إلى سوريا أو من المستودعات المخفية" داخل البلاد.

«بكين تتوسع عسكريا».. الصين تدشن أول منشأة جوية خارج حدودها في لاوس

وكالات

شكّل تدشين الصين منشأة جوية مشتركة في لاوس هذا الأسبوع، هي الأولى لها خارج حدودها، رسالة من بكين بشأن توسع حضورها العسكري، بحسب ما يرى محللون.

وتسعى بكين منذ فترة طويلة إلى تعزيز نفوذها في منطقة آسيا والمحيط الهادي، في منافسة مع واشنطن وحلفائها على طرق الملاحة الرئيسية وموارد قاع البحار. كما وسّعت حضورها العسكري خصوصا في بحر جنوب الصين الذي تطالب بالسيادة على معظمه.

وفي عهد الرئيس شي جين بينغ، سعت الصين، ثاني قوة اقتصادية في العالم بعد الولايات المتحدة، إلى تحديث جيشها، فرفعت الإنفاق الدفاعي وكثّفت الضغط على جزيرة تايوان، التي تعدّها جزءا من أراضيها وتعهدت ضمّها وإن باستخدام القوة.

وحتى الآن، كانت المنشآت العسكرية الصينية خارج الحدود قواعد بحرية بمعظمها. إلا أن الصين ولاوس افتتحتا في ٣٠ سبتمبر/أيلول، "مركز التدريب والدعم المشترك للطيران" في قاعدة بان كيون الجوية شمال العاصمة فيينتيان.

«أول قاعدة جوية»

ويقول الخبير في شؤون جنوب شرق آسيا في "مجلس العلاقات الخارجية" جوشوا كورلانزيك، إن هذا المركز هو "أول قاعدة جوية للصين في الخارج».

ويرجح في حديث لوكالة الصحافة الفرنسية، بأن تنشئ الصين مزيدا من هذه القواعد في المنطقة وفي دول صديقة أخرى لاحقا.

وأوضحت الصين ولاوس أن المركز الجديد يهدف إلى تدريب طياري سلاح الجو اللاوسي.

بدورها، قالت وزارة الدفاع الصينية إن المنشأة سيحافظ عليها "الطرفان لضمان سير العمليات العادية"، مضيفة أن الموقع لا يستهدف أي طرف ثالث.

ولم يكشف الطرفان تفاصيل عن الأفراد أو المعدات العسكرية في الموقع.

ويقول الباحث في الشؤون الأمنية كولين كوه إن الصين "تحاول أن تُظهر أنها قادرة على التمدد في مجال الدبلوماسية الدفاعية"، أقله مع "الدول المتقبِّلة" لذلك.

«بصمة عسكرية ضئيلة»

ورغم التنافس بين القوتين العظميين، لا يتعدى الإنفاق العسكري الصيني نحو ثلث إنفاق الولايات المتحدة، بحسب بيانات معهد ستوكهولم الدولي لأبحاث السلام. كما أن بصمتها العسكرية في الخارج ضئيلة مقارنة بواشنطن التي تنشر مئات القواعد في العالم.

ودشنت الصين أول قاعدة خارجية لها عام ٢٠١٧ في جيبوتي ذات الموقع الإستراتيجي في شرق أفريقيا قرب البحر الأحمر وخليج عدن. وتوسّع الموقع ليضم منشأة متطورة لسلاح الإشارة، مما دفع فرنسا والولايات المتحدة إلى التفكير في نقل قواعدهما لتجنب عمليات التنصت الصينية، بحسب كورلانزيك.

كما موّلت الصين تطوير قاعدة ريام البحرية في كمبوديا الحليفة لها، والواقعة على خليج تايلند. ودشّن الطرفان فيها العام الماضي مركزا مشتركا للوجستيات والتدريب.

وتقول واشنطن إن القاعدة التي بُنيت جزئيا في الأصل بتمويل أمريكي، يمكن أن تمنح بكين موقعا إستراتيجيا غير بعيد من بحر جنوب الصين. وفي حين رست فرقاطتان صينيتان مضادتان للغواصات في مينائها لفترات طويلة، إلا أن سفنا أمريكية ويابانية زارت القاعدة أيضا منذ إعادة تطويرها.

تمدد في 20 دولة

وكانت وزارة الحرب الأمريكية قالت العام الماضي إن بكين قد تكون درست إمكان إقامة منشآت عسكرية في نحو ٢٠ دولة، معظمها في أفريقيا وآسيا. لكن لاوس لم تكن مدرجة في تلك القائمة.

من جهته، يدعو الخبير في الشؤون العسكرية الآسيوية كارل ثاير إلى عدم المبالغة في تقدير أهمية المنشأة الجديدة، موضحا أن موقع بان كيون لا يمكنه حاليا أن يتعامل سوى مع طائرات خفيفة وطائرات تدريب عسكرية.

أما لاوس التي تعاني نقصا في التنمية، فتوفر لها المنشأة الجديدة تدريبا عسكريا ومعدات وحوافز مالية، والأهم روابط أقوى مع بكين.

بعد مقتل شخصين.. باكستان تستدعي القائم بالأعمال الهندي

وكالات

استدعت باكستان، دبلوماسيا هنديا على خلفية مقتل مدنيين باكستانيين اثنين على الحدود بين البلدين.

وذكرت وزارة الخارجية الباكستانية أن إسلام آباد استدعت القائم بالأعمال الهندي، السبت، على خلفية مقتل مدنيين باكستانيين اثنين على يد قوات حدودية هندية. تأتي الواقعة في ظل توتر مستمر بين الهند وباكستان، بعد مواجهة عسكرية خطيرة بين البلدين في مايو ٢٠٢٥، اندلعت عقب هجوم في منطقة باهالغام بإقليم كشمير الخاضع للإدارة الهندية، أسفر عن مقتل ٢٦ شخصا.

واتهمت الهند باكستان بدعم منفذي الهجوم، وهو ما نفته إسلام آباد، قبل أن يتبادل الجانبان ضربات جوية وصاروخية على مدى أيام، وينتهيا إلى وقف لإطلاق النار في ١٠ مايو ٢٠٢٥.

ولا تزال الحدود بين البلدين، خصوصا في منطقة كشمير، تشهد توترات واحتكاكات متكررة.

ويعود النزاع بين الهند وباكستان إلى تقسيم شبه القارة الهندية عام ١٩٤٧، وقد خاض البلدان ثلاث حروب منذ استقلالهما، اثنتان منها بسبب كشمير. كما أن خط السيطرة في كشمير ليس حدودا دولية معترفا بها، ما يجعله عرضة للاشتباكات والتوترات الأمنية.

مصر وإثيوبيا.. 5 أسئلة تشرح جذور الخلاف وأسباب التصعيد

وكالات

أعربت مصر عن استغرابها من بيان مفوضية الاتحاد الأفريقي بشأن ما وصفته بتصاعد التوتر بين إثيوبيا وإريتريا ومصر، مؤكدة أن الأزمة التي تشهدها إثيوبيا داخلية ولا علاقة للقاهرة بها.

يأتي ذلك في وقت تتصاعد فيه الإجراءات الدبلوماسية المتبادلة بين القاهرة وأديس أبابا على خلفية التطورات في إقليم تيغراي.

ونقلت وكالة أنباء الشرق الأوسط المصرية الرسمية عن مصدر مطلع قوله إن القاهرة ترى في بيان المفوضية "محاولة غير مفهومة للزج بها في قضية إثيوبية داخلية"، مشددا على أن مصر تلتزم في سياستها الخارجية بقواعد القانون الدولي ومبادئ ومقاصد ميثاق الأمم المتحدة والميثاق التأسيسي للاتحاد الأفريقي.

وأوضح المصدر أن هذه المبادئ تشمل احترام سيادة الدول وعدم التدخل في شؤونها الداخلية والالتزام بحسن الجوار، مؤكدا أن "الأزمة الحالية في إثيوبيا هي أزمة داخلية ولا علاقة لمصر بها».

ماذا قالت مفوضية الاتحاد الأفريقي؟

جاء الموقف المصري ردا على بيان أصدرته مفوضية الاتحاد الأفريقي، دعت فيه إثيوبيا وإريتريا ومصر إلى ممارسة أقصى درجات ضبط النفس والامتناع عن أي إجراءات أو تصريحات من شأنها زيادة التوتر وتقويض السلام والاستقرار الإقليميين.

وقالت المفوضية، في بيان لها مساء الخميس، "نحث الدول الثلاث على معالجة خلافاتها عبر القنوات الدبلوماسية المعتمدة والحوار السلمي».

كما أكدت استعدادها، بالتشاور مع الدول المعنية، لدعم الجهود الرامية إلى خفض التصعيد وتعزيز الحوار والتوصل إلى تسوية سلمية للخلافات.

لكن القاهرة رفضت الربط الذي أورده البيان بينها وبين الأزمة الإثيوبية، محذرة من الانسياق وراء ما وصفه المصدر المصري بمحاولات صرف الانتباه عن "الدوافع الداخلية الحقيقية" لما يحدث في إثيوبيا.

وأضاف أن مثل هذه التحركات لن تساعد في تهدئة الأوضاع في دولة أفريقية شقيقة تحتاج إلى دعم المفوضية الأفريقية للخروج من دوائر الصراعات المزمنة التي تعاني منها.

كيف وصل التصعيد إلى طرد الدبلوماسيين؟

يتزامن هذا التوتر مع سلسلة من الإجراءات الدبلوماسية المتبادلة بين إثيوبيا ومصر وإريتريا.

فقد أعلنت إثيوبيا دبلوماسيا مصريا، هو أحمد محرم أحمد سليمان، "شخصا غير مرغوب فيه"، وأبلغت السفارة المصرية في أديس أبابا بضرورة مغادرته الأراضي الإثيوبية خلال ٤٨ ساعة.

وقالت الخارجية الإثيوبية إن القرار اتخذ وفقا لاتفاقية فيينا للعلاقات الدبلوماسية، من دون أن تقدم سببا للخطوة.

وبعد ذلك، أعلنت مصر، تطبيقا لمبدأ المعاملة بالمثل، اعتبار مستشار السفارة الإثيوبية في القاهرة شخصا غير مرغوب فيه، ومنحته مهلة ٤٨ ساعة لمغادرة البلاد.

ووصف مصدر مصري الإجراء الإثيوبي بأنه "مؤسف" و"غير مبرر"، مؤكدا أن القاهرة طالما أكدت رفضها التام للتدخل في الشؤون الداخلية للدول وعدم التعليق على أحداث في دول أخرى، ومن بينها إثيوبيا.

ما جذور التوتر الأخير بين مصر وإثيوبيا؟

وتأتي هذه الأزمة الدبلوماسية في سياقين متوازيين داخل إثيوبيا؛ الأول أمني يتمثل في تجدد المواجهات المسلحة منذ ٢٣ سبتمبر/أيلول الماضي بين القوات الحكومية ومسلحين مرتبطين بـ"جبهة تحرير شعب تيغراي"، في انهيار لاتفاق "بريتوريا" للسلام عام ٢٠٢٢.

وعقب هذه الاشتباكات، اتهم رئيس أركان الجيش الإثيوبي مصر والسودان وإريتريا بدعم جماعات مسلحة لزعزعة استقرار بلاده، وهو ما نفته القاهرة وأسمرة بشدة.

وردت القاهرة بالنفي، إذ قال المتحدث باسم الخارجية المصرية نادر زكي في ٢٩ سبتمبر/أيلول إن بلاده لا تتدخل في الشؤون الداخلية لأي دولة، وإن الادعاءات التي تشكك في التزامها بهذا المبدأ "هي والعدم سواء».

ونقلت وكالة الأنباء المصرية الرسمية، يوم الخميس الماضي، عن مصدر مسؤول قوله إن "الجانب الإثيوبي دأب على تعليق فشله في إدارة ملفاته وأزماته الداخلية المتلاحقة على شماعة ما يدعيه بوجود دور لأطراف خارجية للتغطية على أزماته المتتالية».

أما السياق الثاني، فيتعلق بالتصعيد الموازي في ملف سد النهضة، إذ وصف وزير الري المصري هاني سويلم، في ٢٠ سبتمبر/أيلول الماضي، السد بأنه "غير شرعي"، وقال إن بلاده "تمتلك الحق في الدفاع الشرعي عن أمنها المائي».

وتلا ذلك تأكيد من رئيس الوزراء المصري مصطفى مدبولي أمام الجمعية العامة للأمم المتحدة على احتفاظ القاهرة بحقها المشروع في حماية أمنها المائي وفقا للقانون الدولي.

كيف ردت إريتريا على التصعيد الإثيوبي ضدها؟

لم يقتصر التصعيد على العلاقات المصرية الإثيوبية، إذ اتخذت أديس أبابا إجراءات بحق دبلوماسيين إريتريين، فأغلقت سفارتها في أسمرة واعتبرت ١٠ دبلوماسيين إريتريين في أديس أبابا "أشخاصا غير مرغوب فيهم"، ومنحتهم مهلة ٤٨ ساعة للمغادرة.

وبررت إثيوبيا ذلك بما وصفته بـ"أعمال عدائية وممارسات حربية مباشرة وغير مباشرة" من جانب إريتريا، واتهمت الدبلوماسيين بالمشاركة في أنشطة قالت إنها تشكل تهديدا مباشرا للأمن القومي الإثيوبي.

في المقابل، أعلنت إريتريا قطع جميع علاقاتها الدبلوماسية مع إثيوبيا، ووصفت الإجراءات الإثيوبية بأنها "أعمال عدائية غير مبررة"، رافضة اتهامات أديس أبابا لها.

وتتهم أديس أبابا أسمرة بدعم خصومها في الصراع الحالي، بينما تنفي إريتريا ذلك وتتهم الحكومة الإثيوبية بمحاولة تحويل الأنظار عن أزماتها الداخلية.

وبينما تتصاعد الإجراءات الدبلوماسية، تؤكد القاهرة أنها لا ترى نفسها طرفا في الأزمة الإثيوبية، وتربط موقفها بمبادئ احترام سيادة الدول وعدم التدخل في شؤونها الداخلية وحسن الجوار.

وفي السياق ذاته، دعا الرئيس المصري عبد الفتاح السيسي إلى تغليب الحلول السلمية للنزاعات والأزمات في أفريقيا، ودعم مؤسسات الدول واحترام وحدتها وسيادتها.

وقال السيسي، خلال افتتاح الدورة الأولى لـ"منتدى العلمين– أفريقيا للأعمال"، اليوم السبت، إن الاستقرار يمثل ركيزة أساسية لتحقيق التنمية الاقتصادية، وإن الأمن في القارة يبدأ من دعم الدولة الوطنية ومؤسساتها واحترام وحدتها وسيادتها وتغليب الحلول السلمية للنزاعات والأزمات وصون مبدأ حسن الجوار.

وأكد أن مصر كانت دوما في طليعة الدول الداعمة لهذه الرؤية، وأنها لم تدخر جهدا في إطلاق ودعم المبادرات التنموية والاقتصادية في أفريقيا. وصرح المتحدث الرسمي باسم رئاسة الجمهورية، السبت، بأن السيسي سيشارك غدا في أعمال القمة التنسيقية الثامنة للاتحاد الأفريقي لمنتصف العام، التي تستضيفها مدينة العلمين الجديدة.

وأضاف في بيان أن السيسي سيشارك أيضا في قمة العلمين التشاورية، التي تجمع قادة كل من مصر وإريتريا والسودان والصومال، وذلك في إطار "التشاور والتنسيق بشأن القضايا الإقليمية ذات الاهتمام المشترك».

بلا اعتذار.. ماضي بريطانيا يلاحق الملك تشارلز في الكاريبي

وكالات

قال قصر بكغنهام، إن الملك تشارلز لن يتجنب التطرق إلى دور بريطانيا في تجارة الرقيق عبر المحيط الأطلسي خلال جولته في منطقة الكاريبي في وقت لاحق من الشهر الجاري، لكنه لن يعتذر رسميا عن «أحلك أيام ماضينا».

يزور تشارلز وزوجته الملكة كاميلا جزر الباهاما وجيانا، قبل التوجه إلى أنتيغوا وبربودا، حيث سيحضر اجتماع رؤساء حكومات الكومنولث الذي سيعقد في الفترة من الأول إلى الرابع من نوفمبر من العام الجاري.

وتأتي هذه الرحلة وسط مطالبات متزايدة من دول منطقة الكاريبي والدول الإفريقية بأن تدفع بريطانيا والقوى الاستعمارية الأخرى تعويضات عن تورطها في الرق، ومن المرجح أن تكون القضية بارزة في اجتماع رؤساء حكومات الكومنولث.

واستبعدت الحكومة البريطانية دفع أي تعويضات، على الرغم من أن تشارلز، الذي لا يزال رأس الدولة في عدد من دول منطقة الكاريبي، بما في ذلك جزر الباهاما وأنتيغوا وبربودا، قد عبر سابقا عن أسفه حيال الرق.

وقال متحدث باسم القصر إن مسألة التعويضات والاعتذارات من اختصاص الحكومة.

وأضاف المتحدث "تجري مناقشات مهمة في مختلف المحافل حول الإرث الاستعماري والتأثير المتوارث عبر الأجيال للتجارة عبر المحيط الأطلسي في الأشخاص المستعبدين»، مضيفا أن الزيارة تأتي في وقت مهم في العلاقات بين بريطانيا ودول منطقة الكاريبي.

وتابع: "لذلك لن يتجنب برنامج الزيارة 'أحلك أيام ماضينا'، كما وصفها جلالته، لكنه تماشيا مع رغبات الدول المضيفة، سيتناول في الأساس الحاضر النابض بالحياة والمستقبل الواعد لكل دولة».

وخلال الفترة من القرن الخامس عشر إلى القرن التاسع عشر، اختطف تجار أوروبيون ما لا يقل عن ١٢,٥ مليون إفريقي وباعوهم، وكانت بريطانيا مسؤولة عن نقل ما يقدر بنحو ٣,٢ مليون شخص، مما جعلها ثاني أكثر الدول الأوروبية نشاطا بعد البرتغال.

وأيد الملك تشارلز، الذي يرأس كومنولث الدول المؤلف من ٥٦ دولة معظمها مستعمرات بريطانية سابقة ويضم نحو ٢,٧ مليار نسمة، إجراء أبحاث بشأن الروابط التاريخية الخاصة للنظام الملكي البريطاني بتجارة الرقيق.

وطلبت الحكومة الجامايكية منه رسميا الشهر الماضي أن يطلب مشورة قانونية بشأن ما إذا كان ينبغي لبريطانيا دفع تعويضات، وقالت إنها "تشجعت" بتفاعل قصر بكغنهام.

وقال المتحدث باسم القصر: "من المهم الإشارة هنا إلى العمل الذي قام به جلالته نفسه على مدى سنوات عديدة، للإقرار بأخطاء الماضي وإيجاد سبل مبتكرة لمعالجة أوجه عدم المساواة المستمرة».

وزارة الصناعة والتجارة والتموين
اعلان صادر عن مسجل الاسماء التجارية

استنادا لاحكام المادة(٨/ج)من قانون الاسماء التجارية رقم (٩) لسنة ٢٠٠٦ يعلن مسجل الاسماء التجارية في وزارة الصناعة والتجارة والتموين بان الاسم التجاري (**محل ابو وسام برغش للتموين**) والمسجل لدينا في سجل الاسماء التجارية بالرقم (١٩٧٦٧٦) باسم (**عباده محمد مصطفى البرغش**) جرى عليه نقل ملكية ليصبح باسم (**احمد حسن مصطفى برغش**)وتعتبرعملية نقل الملكية حجة على الغير من تاريخ نشر هذا الاعلان.

مسجل الاسماء التجارية
حسن محمد الغيالين

وزارة الصناعة والتجارة والتموين
اعلان صادر عن مسجل الاسماء التجارية

استنادا لاحكام المادة(٨/ج)من قانون الاسماء التجارية رقم (٩) لسنة ٢٠٠٦ يعلن مسجل الاسماء التجارية في وزارة الصناعة والتجارة والتموين بان الاسم التجاري (**صيدلية ابن الجوزي**) والمسجل لدينا في سجل الاسماء التجارية بالرقم (١٧٣١٦١) باسم (**يوسف محمد محمود ظاهر**) جرى عليه نقل ملكية ليصبح باسم (**شركة صيدلية ابن الجوزي ذ م م**)وتعتبرعملية نقل الملكية حجة على الغير من تاريخ نشر هذا الاعلان.

مسجل الاسماء التجارية
حسن محمد الغيالين

اعلان

صادر عن بلدية الرصيفة
انذار بالعودة الى العمل
الموظف / أحمد حسن محمد شعبان

نظراً لتغيبك عن مركز عملك لدى بلدية الرصيفة من تاريخ ٢٠٢٦/٣/١ ولغاية تاريخه بدون إذن رسمي .

عليه قررت إنذارك بالعودة إلى عملك خلال عشرة أيام من تاريخ نشر الإعلان وإلا تعتبر فاقداً لوظيفتك .

اعلان

يعلن للعموم بمقتضى احكام المادة (٢٥) من قانون تنظيم المدن والقرى والابنية رقم (٧٩) لسنة ١٩٦٦ ان مجلس التنظيم الاعلى قد قرر بقرارة رقم (٩/١٩٦١) تاريخ ٢٠٢٦/٨/٢٣ الموافقة على مخطط تعديل مسار شارع ضمن الاحواض ذوات الأرقام (٢٥) المقتلة، (٣١) المصرة من اراضي الرمثا في بلدية الرمثا / لواء الرمثا .

وذلك حسب المخطط المعد لهذه الغاية وإعلانه للاعتراض لمده شهر اعتبارا من تاريخ نشر هذا الإعلان في الجريدة الرسمية .

يجوز لذوي العلاقة الاطلاع على التعديلات المبينة على المخطط المذكور في مكاتب اللجنة اللوائية للتنظيم في لواء الرمثا ومكاتب بلدية الرمثا وتقديم اعتراضاتهم إلى دائرة التنظيم في وزارة الادارة المحلية خلال مدة شهر من تاريخ نشره في الجريدة الرسمية .

نائب رئيس الوزراء ووزير الادارة المحلية
المهندس وليد محي الدين المصري
رئيس مجلس التنظيم الأعلى

اعلان

يعلن الاطلاع للعموم في بلدية الرمثا بأن لجنة تنظيم المدن والقرى والأبنية اللوائية للواء الرمثا قد قررت بقرارها رقم ٢٠٢٦/٦٧/٣٦ تاريخ ٢٠٢٦/٩/٨ الموافقة على قرار اللجنة المحلية لبلدية الرمثا رقم ٢٠٢٦/١٨٤ تاريخ ٢٠٢٦/٨/٢٤ والمتضمن:

الموافقة على إلغاء الشارع التنظيمي المار بين القطع ذوات الأرقام ٣٥١ ، ٣٥٢ ، ١٤٩ من حوض ٢٥ والمتجه شرق غرب من أراضي الرمثا لإزالة الضرر عن المالكين وكما هو موضح بالمخططات المعدة لهذه الغاية من قبل اللجنة الفنية .

وذلك لرفع الضرر عن المالكين ولوجود شبكة شوارع تنظيمية كافية لخدمة المنطقة.

وإعلان ذلك للاعتراض لمدة شهر واحد من تاريخ نشره في الجريدة الرسمية وجريدتين محليتين حيث يجوز لذوي العلاقة تقديم اعتراضاتهم واقتراحاتهم إلى اللجنة المحلية في بلدية الرمثا خلال المدة القانونية مدعمة بالوثائق الثبوتية والمخططات التوضيحية خلال أوقات الدوام الرسمي.

محمود مبارك البريزات/رئيس لجنة تنظيم المدن والقرى
والأبنية اللوائية للواء الرمثا/متصرف لواء الرمثا

انذار بالعودة للعمل

الى الموظفة: إصطبار نضال باشوش

نظراً لتغيبك عن مكان عملك لدى عيادة الدكتور صهيب القرالة لمدة تزيد عن عشرة أيام متتالية، بدون مبرر أو سبب قانوني مشروع، فإن العيادة تنذرك بضرورة العودة لمكان عملك خلال مدة ٣ أيام من تاريخ نشر هذا الإعلان. وبعكس ذلك، ستضطر العيادة وعملاً لأحكام المادة (٢٨) الفقرة (هـ) من قانون العمل، إلى إنهاء خدماتك من العمل، وبعد ذلك تعتبر فاقدة لجميع حقوقك القانونية والعمالية المقررة.

عيادة الدكتور صهيب القرالة

اعلان صادر عن مديرية أوقاف محافظة مادبا

تعلن مديرية أوقاف محافظة مادبا عن رغبتها بتأجير العقار الوقفي رقم (٥٥) من مخازن مسجد الحسين بن طلال رحمه الله يوم الثلاثاء ٢٠٢٦/١٠/٠٦م الساعة (١٢:٠٠) ظهراً

مدير مكتب دائرة تنمية أموال الأوقاف مادبا
الدكتور محمد عايد الهدبان

إعلان طرح عطاء رقم ٢٦/ع/لوازم/٢٠٢٦

صادر عن وزارة الطاقة والثروة المعدنية

تعلن وزارة الطاقة والثروة المعدنية عن حاجتها لتوريد وتركيب وتشغيل والتدريب على جهاز مطياف الاشعة السينية المحمول لتحليل العناصر (XRF) حسب المواصفات والشروط المرفقة بدعوة العطاء:-

فعلى السادة المناقصين الراغبين بالاشتراك في هذا العطاء مراجعة قسم العطاءات في مبنى الوزارة الكائن في " الصويفية شارع زهران ما بين الدوارين السادس والسابع " مصطحبين معهم رخصة مهن سارية المفعول والسجل التجاري للحصول على نسخة من وثائق دعوة العطاء على أن يتم مراعاة ما يلي :-

١. يبدأ موعد بيع نسخ دعوة العطاء الكترونيا من خلال موقعنا الالكتروني (Memr.gov.jo) من يوم الاحد الموافق ٢٠٢٦/١٠/٤ الى يوم الخميس الموافق ٢٠٢٦/١٠/٨ الساعة الثالثة والنصف عصرا.

٢. آخر موعد لاستقبال الاستفسارات على الايميل Hana.AlZuabi@MEMR.GOV.JO يوم الخميس الموافق ٢٠٢٦/١٠/١٥ .

٣. آخر موعد لتقديم العروض الساعة الواحدة ظهراً من يوم الخميس الموافق ٢٠٢٦/١٠/٢٢ .

٤. يرفق بعرض الأسعار المقدم تأمين دخول للعطاء على شكل كفالة بنكية صادرة عن بنك محلي بقيمة (٢٤٠٠) دينار اردني و تبقى سارية لمدة (١٢٠) يوماً من التاريخ المحدد كأخر موعد لتقديم العروض.

٥. ثمن نسخة العطاء (٧٥) خمسة و عشرون ديناراً غير مستردة .

مع الاحترام ،،،
الأمين العام
م. أماني العزام

إعلان صادر عن بلدية اربد الكبرى

مجمع عمان الجنوبي

تعلن بلدية اربد الكبرى عن طرح مكاتب و مخازن بمجمع عمان الجنوبي للإيجار للعموم سنه واحدة وبالظرف المختوم :

١- مخزن رقم (٥) من الجهة الشرقية الجزء الأول للإيجار للمرة الأولى .
٢- مخزن رقم (٧) من الجهة الشرقية الجزء الأول للإيجار للمرة الثانية .
٣- مكتب رقم (١٢) بالمبنى الجنوبي من الجهة الشرقية للإيجار للمرة الأولى .
٤- مكتب رقم (١٠+٩+٨) بالمبنى الجنوبي الطابق الأرضي للإيجار للمرة الثانية .

فعلى السادة الراغبين بذلك مراجعة مديرية الاستثمار في الطابق الخامس بلدية اربد الكبرى للحصول على نسخة من الشروط المرجعية المعدة لهذه الغاية وثمنها (٢٥) دينار للنسخة الواحدة (غير مستردة)،آخر موعد لإيداع العروض في صندوق المديرية الساعة الثانية عشر من دوام يوم (الخميس) الموافق ٢٠٢٦/١٠/٢٢ .

رئيس لجنة بلدية اربد الكبرى
عماد محمد جبر العزام

إعلان طرح عطاء رقم ٢٤/ع/لوازم/٢٠٢٦

صادر عن وزارة الطاقة والثروة المعدنية

تعلن وزارة الطاقة والثروة المعدنية عن حاجتها لشراء معدات السلامة الشخصية (Personal (PPE Protective Equipment وحسب المواصفات والشروط المرفقة بدعوة العطاء :

فعلى السادة المناقصين الراغبين بالاشتراك في هذا العطاء مراجعة قسم العطاءات في مبنى الوزارة الكائن في "الصويفية شارع زهران ما بين الدوارين السادس والسابع " مصطحبين معهم رخصة مهن سارية المفعول والسجل التجاري للحصول على نسخة من وثائق دعوة العطاء على أن يتم مراعاة ما يلي :-

١. يبدا موعد بيع نسخ دعوة العطاء الكترونيا من خلال موقعنا الالكتروني (Memr.gov.jo) من يوم الاحد الموافق ٢٠٢٦/١٠/٤ الى يوم الخميس الموافق ٢٠٢٦/١٠/٨ وحتى الساعه الثالثة والنصف عصرا.

٢. آخر موعد لاستقبال الاستفسارات على الايميل Hana.AlZuabi@MEMR.GOV.Jo يوم الخميس الموافق ٢٠٢٦/١٠/١٥.

٣. آخر موعد لتقديم العروض الساعة الواحدة ظهراً من يوم الخميس الموافق ٢٠٢٦/١٠/٢٢.

٤. يرفق بعرض الأسعار المقدم تأمين دخول للعطاء على شكل كفالة بنكية صادرة عن بنك محلي بقيمة (٣٤٥) ثلاثمائة وخمسة وأربعون دينار اردني و تبقى سارية لمدة (٩٠) يوماً من التاريخ المحدد كآخر موعد لتقديم العروض.

٥. ثمن نسخة العطاء (٢٥) خمسة وعشرون دينار اردني غير مستردة.

٦. يقدم العرض الفني والمالي موقع ومختوم وكذلك وثيقة العطاء، وكفاله دخول العطاء ضمن مغلف واحد مكتوب عليه اسم ورقم العطاء واسم المناقص.

مع الاحترام ،،،
الأمين العام
م. أماني العزام

إعلان صادر عن البنك المركزي الأردني

يعلن البنك المركزي الأردني عن طرح العطاء التالي :

رقم العطاء	موضوع العطاء	آخر موعد لبيع دعوة العطاء	آخر موعد لتقديم الاستفسارات	آخر موعد لتقديم العروض
ر/2026/11	توريد وتنصيب وتشغيل وصيانة مجانية ومأجورة لحل أمني لتوفير حماية من الثغرات الأمنية على الخوادم Virtual Security Patching	الساعة الثالثة من بعد ظهر يوم الخميس الموافق 2026/10/15	الساعة الثالثة من الخميس الموافق 2026-10-29	الساعة الواحدة من بعد ظهر يوم الثلاثاء الموافق 2026/11/17

ثمن نسخة دعوة العطاء: 200 دينار غير مستردة.
أجور الإعلان على من يرسو عليه العطاء مهما تكرر.

فعلى المناقصين الراغبين في الاشتراك بالعطاء أعلاه مراجعة الدائرة المالية قسم إدارة العطاءات الرئيسية في البنك المركزي الأردني. / شارع الملك حسين، مصطحبين معهم صورةعن رخصة مهن سارية المفعول وشهادة غرفة التجارة والسجل التجاري للحصول على نسخة من وثائق دعوة العطاء.

رقم قياسي جديد.. ميناء حاويات العقبة يناول أكثر من 107 آلاف حاوية في أيلول

صدى الشعب - رائد صبحي

سجلت شركة ميناء حاويات العقبة، بوابة العالم إلى الأردن ومنطقة المشرق العربي وما حوله، رقماً قياسياً جديداً للشهر الثالث على التوالي، وذلك خلال أيلول ٢٠٢٦، متمثلاً بمناولة ١٠٧،٨٠٣ حاوية نمطية قياس ٢٠ قدماً، وذلك من خلال استقبال وخدمة ٥٣ سفينة.

ويعد شهر أيلول الشهر الثالث على التوالي الذي تتجاوز فيه الشركة حاجز ١٠٠ ألف حاوية نمطية، إثر تسجيل أحجام المناولة القياسية التي سجلتها في شهري تموز وآب، بما يعكس استمرار زخم أدائها التشغيلي.

وواصلت الشركة نشاطها في مناولة بضائع الترانزيت خلال شهر أيلول؛ حيث تمكنت من مناولة ١٤،٧١٢ حاوية نمطية، ما يبرز مجدداً دورها المحوري في تسهيل حركة البضائع بين الأردن والأسواق الإقليمية. هذا وحافظت الشركة على مستويات قوية خلال شهر أيلول في ما يتعلق بحركة الشاحنات عبر بوابات ميناء الحاويات، مسجّلة ٤٥،٩٠١ حركة. ويعكس استمرار ارتفاع مستوى النشاط في العمليات المينائية البرية والبحرية قدرة الشركة على إدارة أحجام المناولة المرتفعة بصورة متواصلة، مع الحفاظ على كفاءة الخدمات وموثوقيتها لعملائها وشركائها في سلسلة الإمداد.

وفي تعليق له على أداء الشركة خلال أيلول، قال الرئيس التنفيذي لشركة ميناء حاويات العقبة، خوسيه رويدا: "إن تسجيل أحجام مناولة قياسية على مدى ثلاثة أشهر متتالية يعكس قوة ومرونة دور العقبة ضمن حركة التجارة الإقليمية، كما يعكس قدرة شركة ميناء حاويات العقبة على دعم هذا الدور وتلبية متطلباته على نطاق واسع. ومع استمرار تطوّر المشهد اللوجستي، نركّز على ترسيخ مكانة الشركة بوصفها بوابة إقليمية موثوقة، من خلال الاستمرار في تقديم أداء تشغيلي متميّز، إلى جانب الحفاظ على مستويات عالية من الربط والموثوقية وجودة الخدمة لتلبية احتياجات عملائنا وشركائنا ومواكبة تطلعاتهم. ويوفّر لنا هذا الأداء أساساً متيناً للبناء عليه، فيما نواصل الإسهام في تنمية القطاع اللوجستي الأردني وتعزيز تنافسيته

سينما «شومان» تعرض الفيلم السينغافوري «إيلــو إيلــو» للمخــرج أنتوني تشيـن

صدى الشعب
أسيل جمال الطراونه

تعرض لجنة السينما في مؤسسة عبد الحميد شومان الثلاثاء، الفيلم السينغافوري "إيلو إيلو" للمخرج أنتوني تشين، وذلك في تمام الساعة السادسة والنصف مساء بقاعة السينما بمقر المؤسسة بجبل عمان.

ويجسد الفيلم السينغافوري "إيلو إيلو"، مقولة "السهل الممتنع" أو "البلاغة في الإيجاز"، فالحكاية بسيطة في ظاهرها، إنما مؤثرة، وقد لفت الفيلم الأنظار إليه عندما عُرض في مهرجان كان عام ٢٠١٣، وفاز بجائزة الكاميرا الذهبية، التي تمنح عادة للعمل الأول، مع العلم بأن معظم التصوير فيه يجري داخل الأماكن المغلقة مثل البيوت وأماكن العمل.

وتجري الأحداث في تسعينات القرن الماضي، زمن الأزمة الاقتصادية التي حصلت في منطقة جنوب آسيا، وأثّرت على مصائر الطبقة الوسطى بخاصة تتعلق الأحداث بأسرة مكونة من أب وأم وطفل في التاسعة من عمره الأب يعمل الأم تعمل وهي حامل المشكلة الوحيدة التي يعاني منها الوالدان هي مشكلة الأبن الشقي الذي يثير المشاكل أينما حل: في البيت، في الجوار، وفي المدرسة بخاصة، حيث تهدد الإدارة بفصله يقرر الوالدان، وكلاهما متسامحان طيبا القلب، إحضار خادمة فيليبينية لمساعدتهما في العناية بالطفل، وهو أمر مقدور عليه من الناحية المالية. ثم فجأة، تبدأ الأحداث تأخذ مسارا مختلفا، حيث يفقد الأب عمله ويخفي ذلك عن زوجته، فيما هو يبحث عن فرصة عمل ويقبلها مهما كانت بسيطة. الزوجة، التي تعمل سكرتيرة في شركة، تطبع رسائل الفصل للعاملين في الشركة، فتبدأ بالقلق على وضعها الشخصي.

للإبن هواية ينهمك فيها خفية عن والديه، هواية ستتكشف لاحقاً عن مغزى عميق جدا: يجمع من الصحف قصاصات فيها أرقام بطاقات اليانصيب الفائزة، يستغرق في دراستها وتحليلها، يحاول ان يستنتج ما هي الأرقام التي ستربح، ويسعى لشراء ورقة يانصيب فيها أرقام مطابقة لتوقعاته، ولا يمانع في تمرير هذه التوقعات لعجوز يائس مدمن بانصيب، كي يساعده في شراء ورقة يانصيب أصبحت حلمه وهدف حياته، بعد أن رفض البائع بيعها له لصغر سنه.

تنجح الخادمة الصبورة، وقد جاءت للعمل تاركة طفلها عند عائلتها في بلادها، في كسب ثقة الطفل تدريجيا، وفي نفس الوقت، تمارس بدون علم مخدوميها، عملا إضافيا في أيام عطلتها الأسبوعية.

يصور الفيلم وضعا اجتماعيا لعائلة تسير فيما يشبه حقل الألغام: لا أحد يعرف متى سينفجر لغم ما، العائلة هي نموذج مصغّر لوطن بكامله.

ضمن هذا الإطار العام للفيلم ثمة الكثير من التفاصيل المعبّرة، التي تكشف ما وراء الظاهر من العلاقات، وما تخفي النفوس من المشاعر، ما يعكس براعة شديدة في كتابة السيناريو للفيلم وفي رسم الشخصيات الرئيسية، سواء منها أفراد العائلة أو الخادمة، التي هي بدورها تجسّد نموذجا مصغرا لملايين البشر الباحثين عن لقمة العيش. وكان الفيلم قد حاز على جائزة أفضل نص سيناريو من مهرجان "الحصان الذهبي: في تايوان إضافة إلى جائزة أحسن فيلم وأحسن مخرج. كما كان الفيلم قد فاز بجائزة "المهر الفضي" لأفضل فيلم روائي من مهرجان دبي السينمائي.

الضمان: أكثر من 619 ألف مستخدم لتطبيــق الضمــان الجديد منذ إطلاقه

صدى الشعب – أسيل جمال الطراونه

أعلنت المؤسسة العامة للضمان الاجتماعي، أن عدد مستخدمي تطبيقها الهاتفي الجديد المخصص للأفراد تجاوز ٦١٩ ألف مستخدم منذ إطلاقه منتصف الشهر الماضي، مبينة أن هذا الإقبال الواسع يعكس الاهتمام الكبير بالخدمات الرقمية التي تقدمها المؤسسة وسعيها المستمر إلى تسهيل وصول المؤمن عليهم والمتقاعدين والمستفيدين إلى خدماتها وإنجاز معاملاتهم إلكترونيا.

وأوضحت المؤسسة في بيان أمس، أن النسخة الجديدة والمطورة من تطبيق الضمان الاجتماعي، والمتوفرة عبر متجري Google Play وApp Store باسم "الضمان الاجتماعي الأردني" أو "SSC Jordan"، توفر تجربة أكثر سهولة ووضوحا للمستخدم، من خلال إتاحة الخدمات التي تتناسب مع الوضع التأميني للمستخدم واحتياجاته. وأكدت أنها تعمل على إتاحة آلية جديدة خلال الأسبوع الحالي ستمكن الأردنيين المغتربين ممن لا يحملون الهوية الرقمية من الدخول إلى تطبيق الضمان الاجتماعي والاستفادة من خدماته الإلكترونية، وذلك بهدف تسهيل وصولهم إلى خدمات المؤسسة وتمكينهم من متابعة أوضاعهم التأمينية وإنجاز معاملاتهم إلكترونيا دون الحاجة إلى مراجعة فروع المؤسسة. وأشارت إلى أن التطبيق الجديد يوفر أكثر من ٣٠ خدمة للأفراد ما بين خدمات التقاعد والمتقاعدين وخدمات الانتساب الاختياري والشمول الحر وخدمات التعطل والأمومة وخدمة اشمل نفسك وغيرها، إضافة إلى توفير خدمة المعالجة الطبية الفورية لحادث العمل من قبل ضباط ارتباط المنشآت، كما يتميز التطبيق بخاصية التعرف تلقائيا على الحالة التأمينية للمستخدم، ويعرض له الخدمات المرتبطة بوضعه التأميني، بما يسهل عليه الوصول إلى الخدمة المطلوبة دون الحاجة إلى البحث بين الخدمات غير المرتبطة بحالته.

وبينت المؤسسة أنها مستمرة في تطوير التطبيق وتوسيع نطاق الخدمات المتاحة من خلاله بشكل مستمر، داعية جمهورها إلى تحميل التطبيق أو تحديث النسخة الموجودة لديهم والاستفادة من الخدمات الإلكترونية المتاحة من خلاله.

وزير الزراعة يبحث مع سفراء دول «آسيــان» تعزيــز التعــاون المشتـرك

صدى الشعب
سليمان ابو خرمة

بحث وزير الزراعة الدكتور صائب الخريسات، مع سفراء ورؤساء البعثات الدبلوماسية لدول (الآسيان)، تعزيز التعاون المشترك في قطاعات الزراعة والأمن الغذائي، ودعم حركة التبادل التجاري للمنتجات الزراعية والغذائية.

جاء ذلك خلال لقاء موسع عقده الوزير في مكتبه سفراء دول "آسيان" برئاسة سفيرة بروناي دار السلام نور هدى أحمد، بحضور السفير الإندونيسي حاجي عدي سارونو، والسفير الماليزي محمد نصري عبد الرحمن، والسفير الفلبيني ولفريدو سانتوس، والسفير التايلندي جيرابون جيرامباي.

وناقش اللقاء مجالات تعزيز التبادل التجاري والقوائم السلعية وتسهيل الإجراءات والاشتراطات المطلوبة لزيادة انسياب المنتجات الزراعية بين الأردن ودول المجموعة، إضافة إضافة إلى سبل تعزيز الأمن الغذائي وسلاسل الإمداد وبناء شراكات مستدامة لتأمين السلع الأساسية وتنويع مصادر الاستيراد والتصدير للحد من تأثير الأزمات العالمية.

وبحث الاجتماع أيضا تطوير مجالات التعاون في مجال الاستثمار والتكنولوجيا الزراعية، ودعوة رجال الأعمال والمستثمرين من دول "الآسيان" لإنشاء مشاريع مشتركة في مجالات التصنيع الغذائي، وتقنيات الري الحديثة، والزراعة الذكية، إضافة إلى تبادل الخبرات وتفعيل برامج التدريب المشترك والابتكارات الزراعية بين المراكز البحثية لدى الجانبين.

وأكد الخريسات في نهاية اللقاء أن الشراكة مع دول رابطة "الآسيان" تشكل ركيزة أساسية ضمن خطط الوزارة الاستراتيجية لتطوير القطاع الزراعي وتنويع مصادر سلاسل الإمداد والوصول إلى شراكة نموذجية تعتمد على الابتكار والتصنيع الغذائي وتضمن الاستدامة البيئية والاقتصادية.

من جانبها، أكدت سفيرة بروناي رئيسة مجموعة دول "الآسيان" بأن الأردن يتمتع بمقومات استثمارية وزراعية واعدة، مشيرة إلى الحرص على نقل هذه التفاهمات إلى خطوات عملية تخدم المصالح المشتركة وتفتح آفاقا أوسع أمام حركة التجارة والاستثمار بين الطرفين.

واتفق الجانبان على تشكيل لجنة عمل مشتركة تتولى مراجعة الاتفاقيات ومتابعة مخرجات الاجتماع، مع التنسيق لعقد ملتقى أعمال مشترك بين القطاعين العام والخاص وزيارات متبادلة لبحث فرص الاستثمار المباشر في المشاريع الزراعية خلال الفترة المقبلة.

العمري يدعو مزارعي الزيتون لاختيار موعد القطاف المناسب لضمان جودة الزيت ومردود المحصول

صدى الشعب – عرين مشاعلة

دعا خبير زراعة الزيتون وتكنولوجيا زيت الزيتون الدكتور المهندس هاشم العمري، مزارعي الزيتون إلى اختيار الموعد والموقع المناسبين لقطاف ثمار الزيتون، بما يضمن الحصول على أفضل كمية ونوعية من الزيت، ويحافظ على العائد الاقتصادي للمحصول.

وأكد العمري أهمية تحديد موعد القطاف وفق درجة نضج الثمار، مشيراً إلى أن اختيار التوقيت المناسب ينعكس بصورة مباشرة على جودة الزيت المستخرج وكمية الإنتاج.

وبين أن ثمار الزيتون تمر خلال فترة النضج بمراحل مختلفة، تتغير خلالها صفاتها ونسبة الزيت فيها، ما يجعل تحديد الموعد الملائم للقطاف من العوامل المهمة التي ينبغي على المزارع مراعاتها للحصول على زيت ذي جودة جيدة ومردود مناسب.

وأشار إلى أهمية اختيار الموقع المناسب للقطاف، ومراعاة حالة الأشجار والثمار، إلى جانب التعامل معها بطريقة تحافظ على جودتها وتحد من تعرضها للضرر قبل نقلها إلى المعصرة.

ودعا العمري المزارعين إلى عدم الاستعجال في قطاف الثمار أو تأخيره بصورة تؤثر على جودة المنتج، والعمل على اختيار الموعد المناسب وفق حالة الثمار والظروف الزراعية، بما يسهم في تحسين نوعية زيت الزيتون وتعزيز العائد الاقتصادي للمزارعين.

وشدد على أهمية العناية بالثمار خلال عمليات القطاف والنقل والتخزين، وصولاً إلى مرحلة العصر، لما لذلك من أثر في المحافظة على خصائص الزيت وجودته.

وزير الشؤون السياسية: الأكاديميات الحزبيــة ركيــزة لبنــاء وتدريـب الكــوادر

صدى الشعب – راكان الخريشا

أكد وزير الشؤون السياسية والبرلمانية عبدالمنعم العودات، أن الأردن يمضي، بقيادة جلالة الملك عبدالله الثاني، في مسار وطني لتحديث الحياة السياسية، بما يفتح أمام الأحزاب آفاقا واسعة للمشاركة، ويضعها أمام مسؤولية أكبر في تطوير أدواتها وبناء مؤسساتها وتقديم برامجها وإعداد كوادرها.

جاء ذلك خلال رعايته، حفل إشهار الأكاديمية الحزبية لحزب المحافظين الأردني، بحضور أمين عام الحزب الدكتور طلال الشرفات، ورئيس المجلس الوطني الدكتور رفعت الطويل، وعدد من أعضاء المجلس الوطني والمكتب السياسي والهيئة العامة للحزب، وشخصيات سياسية وحزبية.

وقال العودات إن إنشاء الأكاديمية يمثل خطوة عملية في بناء وتدريب الكوادر الحزبية، لتكون قادرة على حمل الفكرة وصياغة البرنامج والمشاركة في صناعة القرار، مؤكدا أن الاستثمار في الكادر الحزبي هو استثمار في مستقبل الحزب وقدرته على أداء دوره الوطني.

ولفت إلى أن مكانة الحزب لا تقاس بسنوات عمره، إنما بما يضيفه إلى الحياة السياسية من فكر وبرنامج، وما يطرحه من قضايا للنقاش العام، مؤكدا أن حزب المحافظين استطاع خلال الفترة الماضية إثبات حضوره في المشهد الحزبي والسياسي والحوار الوطني.

وأشار العودات إلى أن الأكاديمية تشكل إحدى أدوات بناء القدرة المؤسسية للحزب، من خلال تأهيل كوادره وإعداد قياداته وربط المعرفة السياسية بالممارسة والعمل الحزبي، بما يعزز قدرة الأعضاء على فهم الواقع والدفاع عن البرامج والمواقف بالحجة والمعرفة.

من جانبه، قال الشرفات إن الانضباط الحزبي يشكل أساسا للشراكة التنظيمية والانتقال من العمل الفردي إلى العمل الجماعي، مشيرا إلى أن الحزب سيعمل على الوصول إلى مختلف مناطق المملكة وأريافها وبواديها، لترسيخ قيم الهوية الوطنية الأردنية والحق والنزاهة والعدالة والمساواة.

وبين الشرفات أن رعاية العودات لإشهار الأكاديمية تعكس أهمية الشراكة بين الحكومة والقوى الحزبية، وتستدعي تضافر الجهود الوطنية لتحصين الجبهة الداخلية وتعزيز العمل السياسي المنظم.

من جهتها، قالت رئيس مجلس أمناء الأكاديمية الحزبية الدكتورة غيداء أبو رمان، إن الديمقراطية لا تقتصر على تعبير الأفراد عن آرائهم، وإنما تمتد إلى تحويل الأفكار إلى خطط عمل واقعية تسهم في تقدم الوطن، وهو الدور الذي تضطلع به الأحزاب السياسية.

وأضافت أن التحولات التكنولوجية المتسارعة غيرت أدوات العمل السياسي، ما يتطلب تأهيل الشباب وتزويدهم بالمهارات اللازمة للتعامل مع التحديات الجديدة، مشيرة إلى أن الأكاديمية ستوفر برامج تدريبية تسهم في رفع كفاءة أعضاء الحزب وانضباطهم وجاهزيتهم للعمل العام.

وتضمن حفل الإشهار عرضا حول حزب المحافظين والأكاديمية الحزبية، وعرضا تقديميا لمدير الأكاديمية الدكتور حمد الجازي، حول رؤيتها ورسالتها ومهامها وأهدافها وخطتها التدريبية، وجرى إشهار المنصة الإلكترونية للأكاديمية، التي تتضمن البرامج التدريبية المتاحة لأفراد المجتمع، إلى جانب برامج متخصصة لمنتسبي الحزب.

كما عقدت جلسة حوارية بعنوان "أهمية التثقيف الحزبي في التحديث السياسي"، تحدث خلالها الدكتور هايل الداوود، وأمين عام الوزارة الدكتور علي الخوالدة، ورئيس المجلس الوطني للحزب الدكتور رفعت الطويل.

إرهاب المستوطنين يقوّض الوجود الفلسطيني

محمد قطيشات

تواجه الضفة الغربية المحتلة فصلاً جديدًا، هو الأكثر دموية من فصول تصاعد إرهاب المستوطنين المتطرفين، ولم تعد هذه الاعتداءات مجرد ممارسات فردية أو ردود أفعال عشوائية، بل تحولت إلى استراتيجية اقتلاع ممنهجة تجري تحت رعاية علنية وبحماية مباشرة من قوات الاحتلال الإسرائيلي، إذ تستهدف هذه الموجة غير المسبوقة تقويض الوجود الفلسطيني، وضرب مقومات صمود المواطن فوق أرضه، في محاولة صريحة لفرض واقع ديموغرافي وجغرافي جديد يلتهم ما تبقى من الجغرافيا الفلسطينية .

وتتخذ اعتداءات المستوطنين طابعًا شديد التطرف والوحشية، حيث وثقت التقارير الحقوقية المحلية والدولية مئات الهجمات التي شملت إحراق المنازل والمركبات، والاعتداء الجسدي بالرصاص الحي على المواطنين العزل، وتدمير المنشآت الزراعية وتتزامن هذه الهجمات بشكل خاص مع مواسم الحصاد، ولا سيما موسم قطاف الزيتون، حيث يُحرم المزارعون من الوصول إلى أراضيهم، وتتعرض أشجارهم للحرق والاقتلاع، مما يشكل ضربة قاصمة لعصب الاقتصاد الريفي الفلسطيني، وأداة لتهجير السكان قسريًا من أراضيهم .

ولا بد من الاشارة إلى أن الأخطر في هذا المشهد الإرهابي هو التكامل العضوي بين جماعات المستوطنين المتطرفة ومنظومة الاحتلال الرسمية، فالتحقيقات الميدانية أثبتت في شهادات متطابقة أن جيش الاحتلال لم يعد يكتفي بدور "المتفرج الصامت"، بل بات يشكل الدرع الواقي للمستوطنين؛ حيث يوفر لهم الغطاء الأمني أثناء تنفيذ جرائمهم، ويتدخل عسكريًا بقمع المواطنين الفلسطينيين إذا ما حاولوا الدفاع عن أنفسهم أو صد العدوان، هذا التواطؤ الميداني يترجم توجيهات سياسية مباشرة من أقطاب اليمين المتطرف في حكومة الاحتلال، الذين يغدقون الدعم المالي والتسليحي على البؤر الرعوية والزراعية الاستيطانية، لشرعنة الجريمة وتوفير الحصانة القانونية لمرتكبيها من العقاب .

ولا تقتصر آثار هذا الإرهاب المنظم على الخسائر المادية والبشرية المباشرة، بل تمتد لتطال مقومات الصمود الفلسطيني عبر عزل القرى والبلدات، وتحويلها إلى كانتونات مغلقة ومحاصرة بالبؤر الاستيطانية العشوائية، إذ يهدف هذا الحصار الجغرافي بالدرجة الأولى إلى دفع الفلسطيني إلى اليأس والهجرة، وإفراغ الأرض من أصحابها الشرعيين لصالح التوسع الاستيطاني اللامتناهي، مما يقضي تمامًا على أي فرصة مستقبلية لإقامة دولة فلسطينية متصلة جغرافيا وقابلة للحياة .

ويبدي الشعب الفلسطيني أمام هذا التصعيد الفاشي، صمودًا أسطوريًا في مواجهة آلة الحرب والاستيطان، مستندًا إلى لجان الحراسة الشعبية والتلاحم الميداني لإفشال مخططات التهجير، ومع ذلك، فإن إطلاق يد المستوطنين لارتكاب هذه الجرائم يضع المجتمع الدولي أمام اختبار أخلاقي وقانوني حاسم؛ إذ لم تعد بيانات الإدانة والقلق الخجولة كافية لردع حكومة استيطانية تضرب بعرض الحائط كافة المواثيق والقرارات الدولية .

مجمل القول، إن هذا الواقع يتطلب انتقالاً فوريًا من مرحلة التوصيف إلى مرحلة المحاسبة الدولية الفعالة، عبر فرض عقوبات صارمة على قادة المستوطنين والكيانات التي تمولهم، وتوفير نظام حماية دولية عاجل للشعب الفلسطيني الأعزل، فيما يبقى الصمت على إرهاب المستوطنين ليس مجرد تفريط بالعدالة الإنسانية، بل هو ضوء أخضر لمنظومة احتلال تسعى لاجتثاث شعب من أرضه وهويته التاريخية .

تنكة زيت الزيتون يا دولة الرئيس ... !!

رئيس التحرير
خالد خازر الخريشا

يا دولة الرئيس، يبدو أن تنكة زيت الزيتون في الأردن أصبحت قضية وطنية تتكرر مع بداية كل موسم، وكأننا أمام ملف يستعصي على الحل عاماً بعد عام، رغم أنه يتعلق بمادة أساسية على موائد الأردنيين، وبقطاع زراعي مهم يرتبط به آلاف المزارعين والأسر .

في حقيقة الأمر، فإن جزءاً كبيراً من مشكلة زيت الزيتون لا يرتبط فقط بارتفاع الأسعار، وإنما بالطريقة التي يُدار بها هذا الملف كل موسم فمع بدء القطاف والعصر، تغيب الجهة الحكومية صاحبة الولاية عن المشهد الإعلامي، ويُترك المجال واسعاً للتصريحات والتقديرات والاجتهادات، فتظهر الأسعار قبل أن يعرف المواطن من الجهة التي حددتها وعلى أي أساس جرى تحديدها .

وتبدأ بعدها موجة من التصريحات والترويج عبر وسائل التواصل الاجتماعي وبعض وسائل الإعلام ووصل الأمر ان بعض الاعلاميين اصبح يتوقع وينجم عن سعر تنكة الزيت قبل الموسم، ويتحول سعر تنكة الزيت إلى حديث الساعة، فتتعدد الأرقام والتقديرات، ويصبح المواطن الأردني في حيرة : هل هناك سعر رسمي؟ أم أن السوق هو الذي يحدد؟ ومن هي الجهة صاحبة القرار في نهاية المطاف؟ هل نقابة المعاصر أم وزارة الزراعة .

المشكلة هنا ليست في أن يتحدث المزارع أو صاحب المعصرة أو النقابة أو الخبير الزراعي عن كلفة الإنتاج وظروف الموسم، فهذا حق مشروع ومهم لفهم واقع القطاع ، وإنما المشكلة عندما يصبح المواطن أمام عشرات التصريحات والأرقام المتضاربة من دون أن يجد موقفاً حكومياً واضحاً يضع الحقائق أمامه، وبعض الجهات عندما تصرح نرى ان هناك غاية في نفس يعقوب بحيث تبقى الأسعار في العلالي .

وللأسف يدخل بعض الإعلاميين أيضاً على خط الترويج للأسعار، فتنتشر أرقام مرتفعة قبل أن تتضح الصورة الحقيقية للسوق، الأمر الذي يفتح الباب أمام المضاربة ويزيد حالة القلق لدى المستهلك، خصوصاً أن المواطن أصبح يواجه أصلاً ارتفاعاً في تكاليف المعيشة .

وهنا يبرز السؤال الذي نضعه أمام الحكومة ووزارة الزراعة ووزارة الصناعة والتجارة : لماذا لا تكون هناك جهة رسمية واضحة تتولى منذ بداية الموسم تقديم المعلومات الدقيقة للمواطن حول الإنتاج المتوقع، وكلف العصر، والكميات المتاحة، وحجم الاستيراد إن وجد، والأسعار الاسترشادية، والرقابة على الغش والاحتكار؟

ليس المطلوب أن تتدخل الحكومة في كل تفصيل من تفاصيل السوق، وإنما المطلوب أن تقوم بدورها في تنظيم السوق وحماية المنتج والمستهلك معاً فالمزارع يجب أن يحصل على سعر عادل يضمن استمرار زراعة الزيتون، والمستهلك في المقابل يجب ألا يتحول إلى الحلقة الأضعف في سلسلة التسعير .

والأردن ليس بحاجة إلى عشرات الخبراء الذين يظهرون مع كل موسم ليقولوا لنا كم ستبلغ تنكة الزيت، ولا إلى موجة جديدة من التوقعات التي تنتشر عبر مواقع التواصل الاجتماعي ، نحن بحاجة إلى معلومة رسمية واحدة، واضحة وشفافة، تصدر عن الجهات الحكومية المختصة، وتوضح للمواطن واقع الموسم والأسعار والعوامل التي تحكمها .

والمؤسف أن العالم من حولنا يعيش على صفيح ساخن، والحروب والتهديدات الإقليمية تتصاعد، والمنطقة تواجه ملفات سياسية وأمنية واقتصادية بالغة الخطورة، بينما ينشغل الأردنيون كل عام بالسؤال نفسه : كم أصبحت تنكة الزيت البلدي ؟ وكم أصبح سعر الزيت المستورد ؟

تنكة الزيت ليست مجرد سلعة موسمية يا دولة الرئيس ، إنها على موائد الأردنيين، وهي مصدر دخل لمزارعين، وقطاع اقتصادي واجتماعي مهم ولذلك فإن المطلوب ليس ترك الملف للفوضى الإعلامية ولا لمنصات التواصل الاجتماعي كي تحدد الأسعار، بل أن تكون هناك سياسة حكومية واضحة ومعلنة منذ بداية الموسم .

يا دولة الرئيس، المواطن لا يريد أن يسمع عشرات الأسعار من هنا وهناك، ولا يريد أن يعيش كل موسم في دوامة الشائعات والتوقعات ، يريد فقط أن يعرف الحقيقة : كم تكلف تنكة الزيت ؟ ومن يحدد سعرها ؟ ولماذا ؟ ومن يحمي المزارع والمستهلك معاً ؟ وهذه الأسئلة تتكرر للسنة الثانية على التوالي، وربما آن الأوان أن تجد الحكومة لها إجابة واضحة قبل أن تبدأ معركة "تنكة الزيت" من جديد.

تصاعدٌ مستمر لاعتداءات وانتهاكات المستوطنين الممنهجة بحق الفلسطينيين وأراضيهم بالضفة الغربية المحتلة، وسط حماية وإسناد مباشر من جنود الاحتلال

ولا داعي للقلق

الطراونة لـ «صدى الشعب»: من المبكر الحديث عن ارتفاع نسب الفيروسات التنفسية

صدى الشعب - أسيل جمال الطراونة

أكد استشاري الأمراض الصدرية ورئيس الجمعية الأردنية للرعاية التنفسية الدكتور محمد الطراونة، أنه من المبكر الحديث حاليًا عن ارتفاع في نسب انتشار الفيروسات التنفسية، مشيرًا إلى أنه لا يوجد ما يستدعي القلق أو الحذر في الوقت الراهن.

وأوضح الطراونة أن دخول فصل الخريف وما يرافقه من تغير وتباين في درجات الحرارة قد يسهم في زيادة انتشار الفيروسات التنفسية، إلا أن اختلاف درجات الحرارة لا يُعد السبب الرئيسي وراء انتشارها، وإنما يمثل أحد العوامل المساعدة.

وبيّن أن انخفاض درجات الحرارة وجفاف الهواء يوفران بيئة تساعد الفيروسات على البقاء في الجو لفترات أطول، إلى جانب أن البقاء في الأماكن المغلقة وتقليل التهوية بسبب برودة الطقس يزيدان من احتمالية انتقال هذه الفيروسات وانتشارها بين الأشخاص.

وفيما يتعلق بالتمييز بين الحساسية والفيروسات التنفسية، أوضح الطراونة أن الحساسية تظهر عادة على شكل نوبات من السعال والعطاس والحكة في الحلق، ولا يرافقها ارتفاع في درجات الحرارة أو تعب وإعياء عام، في حين أن الإصابة بالفيروسات التنفسية قد تترافق مع ارتفاع درجات الحرارة والإرهاق والتعب العام وآلام العضلات، وتكون الأعراض فيها أكثر شدة واستمرارية.

وشدد على أهمية رفع الوعي لدى المواطنين مع بدء موسم الفيروسات التنفسية، والعمل على الحد من وصول العدوى إلى الفئات الأكثر عرضة للمضاعفات، أو ما يُعرف بالفئات عالية الاختطار .

وأشار الطراونة إلى أن نحو ٩٠ بالمئة من الأشخاص الذين يصابون بالفيروسات التنفسية يمكن أن يتعافوا منها بشكل تلقائي ، إلا أن هناك فئات تحتاج إلى حماية أكبر، الأمر الذي يستدعي الالتزام بالإجراءات الوقائية والحرص على عدم نقل العدوى إليها .

وأكد، أن المعطيات الحالية لا تستدعي القلق، لافتًا إلى أن المركز الوطني لمكافحة الأوبئة يؤكد أن معدلات العدوى التنفسية حاليًا أقل من المعدلات السنوية المعتادة، ما يشير إلى أن الوضع الوبائي لا يزال ضمن الحدود الطبيعية .

مزارع في المزار الشمالي يستثمر المساحات الصغيرة بزراعة الدراجون فروت والبلاك بيري

صدى الشعب – عرين مشاعلة

يشكل مشروع المزارع بلال الجراح في لواء المزار الشمالي نموذجاً في استثمار المساحات الزراعية الصغيرة، من خلال إقامة منظومة زراعية وإنتاجية متكاملة تجمع بين زراعة الدراجون فروت «فاكهة التنين» والبلاك بيري وإنتاج الأشتال، إلى جانب تربية الدجاج البلدي والنحل وزراعة نبات الأزولا.

وتقوم فكرة المشروع على تنويع الأنشطة الزراعية والإنتاجية والاستفادة من المساحات المتاحة بأفضل صورة، إذ يعمل الجراح على إنتاج أصناف متميزة من الدراجون فروت والبلاك بيري، إلى جانب إنتاج أشتال الدراجون فروت وتقديم خدمات تأسيس مزارع لهذا المحصول للراغبين بالاستثمار فيه.

ويشكل إنتاج الأشتال وخدمات تأسيس مزارع الدراجون فروت جانباً إضافياً من تجربة المشروع، التي تتجه إلى توفير الإنتاج والخبرة للراغبين في دخول هذا المجال الزراعي.

وفي جانب آخر من المشروع، يزرع الجراح نبات «الأزولا» ويستخدمه كعلف طبيعي غني بالبروتين لتغذية الدجاج البلدي، ضمن منظومة تقوم على تحقيق التكامل بين مكونات المشروع والاستفادة من الموارد المتاحة، بما يسهم في تقليل التكاليف التشغيلية.

ولا يقتصر التكامل في المشروع على الإنتاج النباتي والحيواني، إذ يضم أيضاً خلايا لتربية النحل، التي تستفيد من أزهار نبات الدراجون فروت الكثيفة والغنية بحبوب اللقاح، بما يعزز الترابط بين زراعة المحصول وتربية النحل.

واطّلع مدير زراعة لواء المزار الشمالي المهندس عاهد عبيدات على تجربة الجراح خلال زيارة ميدانية للمشروع، رافقه خلالها فريق فني ضم المهندس محمد الجراح، والمهندسة إيمان الشرمان من شعبة الإرشاد، والمهندسة سناء الغول والمهندسة إيمان السردي من شعبة الثروة النباتية.

وتأتي الزيارة في إطار حرص مديرية زراعة لواء المزار الشمالي على مواكبة المزارعين والاطلاع على التجارب الزراعية الريادية والمتميزة، وتسليط الضوء على قصص النجاح التي تقدم نماذج عملية في استثمار المساحات المتاحة وتنويع الإنتاج.

وتبرز تجربة الجراح أهمية استثمار المساحات الصغيرة في إقامة مشاريع زراعية متعددة الأنشطة، وربط الإنتاج النباتي والحيواني ضمن منظومة واحدة، بما يعزز الاستفادة من الموارد المتاحة ويدعم مفاهيم الاستدامة والتكامل الزراعي.

كما تعكس التجربة دور المبادرات الفردية والمشاريع الريادية في تطوير أساليب الإنتاج الزراعي، وفتح مجالات جديدة أمام الاستثمار في محاصيل غير تقليدية، إلى جانب الاستفادة من الخبرات الفنية والإرشادية المقدمة للمزارعين.

الأردن يقفز إلى المرتبة 60 عالميًا والخامسة عربيًا في مؤشر الابتكار العالمي 2026

صدى الشعب – أسيل جمال الطراونه

حقق الأردن تقدمًا لافتًا في مؤشر الابتكار العالمي لعام ٢٠٢٦، الصادر عن المنظمة العالمية للملكية الفكرية (WIPO)، ليصل إلى المرتبة ٦٠ عالميًا من بين ١٣٩ اقتصادًا، والخامسة عربيًا، مواصلًا مسار التحسن في أدائه ضمن المؤشر.

وتقدم الأردن ٥ مراتب خلال عام واحد مقارنة بالمرتبة ٦٥ في عام ٢٠٢٥، و١٣ مرتبة خلال عامين مقارنة بالمرتبة ٧٣ في عام ٢٠٢٤، فيما بلغ إجمالي تقدمه ٢٦ مرتبة منذ عام ٢٠١٩، عندما كان يحتل المرتبة ٨٦ عالميًا .

وبوصوله إلى المرتبة ٦٠، يكون الأردن قد تجاوز المستهدف المحدد للمؤشر، والمتمثل بالوصول إلى المرتبة ٦٣ عالميًا مع نهاية المدة المحددة لرؤية التحديث الاقتصادي عام ٢٠٣٣، متقدمًا على المستهدف بثلاث مراتب وقبل سبع سنوات من موعده.

وعلى المستوى العربي، جاء الأردن في المرتبة الخامسة بعد الإمارات العربية المتحدة والسعودية وقطر والمغرب .

ولم يقتصر تقدم الأردن على الترتيب العام، إذ أبرز تقرير مؤشر الابتكار العالمي ٢٠٢٦ المملكة ضمن الاقتصادات التي حققت أقوى تقدم مستدام في المؤشر منذ عام ٢٠١٩، مشيرًا إلى أن الأردن وصل إلى قائمة أفضل ٦٠ اقتصادًا في العالم عبر مسار أكثر اعتمادًا على المعرفة.

كما سجل الأردن المرتبة الأولى عالميًا في مؤشر المقالات العلمية والتقنية، فيما صنفته المنظمة ضمن الاقتصادات التي تحقق أداءً ابتكاريًا أعلى من المتوقع قياسًا إلى مستوى تطورها الاقتصادي.

ومن خلال المجلس الوطني لتكنولوجيا المستقبل، الذي يشرف على أعماله سمو الأمير الحسين بن عبدالله الثاني ولي العهد، تتوسع الجهود لبناء منظومة متكاملة للتقنيات المستقبلية.

ويأتي هذا التقدم في ظل الاهتمام الوطني المتزايد بتعزيز منظومة التكنولوجيا والابتكار، وبمتابعة من المجلس الوطني لتكنولوجيا المستقبل، الذي يشرف على أعماله سمو الأمير الحسين بن عبدالله الثاني، ولي العهد، ما يسهم بدعم التوجهات الوطنية نحو تبني التكنولوجيا المستقبلية، وتحفيز الابتكار والريادة، وتعزيز الشراكة مع القطاع الخاص.

وفي هذا الإطار، تتولى وزارة الاقتصاد الرقمي والريادة متابعة أداء الأردن في مؤشر الابتكار العالمي، وإعداد وتنفيذ الخطة التحسينية الخاصة به، بالتعاون والتنسيق مع الجهات الوطنية الشريكة ذات العلاقة، ضمن برامج ومستهدفات رؤية التحديث الاقتصادي.

وكان مجلس الوزراء قد أقر الصيغة النهائية للخطة التحسينية المعدلة لأداء المملكة في المؤشر، وعممها على الجهات والمؤسسات المعنية لتنفيذ الإجراءات المطلوبة كل حسب اختصاصه، بما يعزز تكامل الجهود الوطنية الرامية إلى تطوير بيئة الابتكار ورفع تنافسية الأردن في المؤشرات الدولية.

ويعكس الإنجاز المحقق ثمرة جهد وطني مشترك وتكامل الأدوار بين المؤسسات الحكومية والقطاع الخاص والجامعات ومؤسسات البحث والتطوير والجهات المعنية بمنظومة الريادة والابتكار، بما يدعم توجه الأردن نحو اقتصاد أكثر اعتمادًا على المعرفة والتكنولوجيا والابتكار.

«العقبة الاقتصادية» تعقد الحلقة التشاورية الثانية لتقييم الأثر البيئي لمشروع مركز حدود الدرة

صدى الشعب - رائد صبحي

عقدت سلطة منطقة العقبة الاقتصادية الخاصة، أمس الحلقة التشاورية الثانية لمراجعة دراسة تقييم الأثر البيئي الشامل لمشروع إعادة تأهيل وتوسعة مركز حدود الدرة، بمشاركة ممثلين عن الجهات الحكومية والمؤسسات المعنية ومؤسسات المجتمع المحلي والقطاع الخاص، وعدد من المهتمين بالشأن البيئي والتنموي .

وافتتحت الحلقة المهندسة إيمان الكوز، رئيس قسم الموافقات وتقييم الأثر البيئي في السلطة، مؤكدة أهمية التشاور مع الجهات ذات العلاقة وإشراك أصحاب المصلحة في مراحل إعداد ومراجعة دراسات تقييم الأثر البيئي، بما يعزز الشفافية، ويدعم مبادئ التنمية المستدامة، ويضمن مراعاة الاعتبارات البيئية خلال مراحل التخطيط والتنفيذ للمشروعات التنموية.

واستعرضت الحلقة أبرز نتائج دراسة تقييم الأثر البيئي للمشروع، بما شمل الجوانب البيئية والاجتماعية والاقتصادية المرتبطة بأعمال إعادة التأهيل والتوسعة، إلى جانب الإجراءات الوقائية وخطط الإدارة البيئية المقترحة للحد من الآثار البيئية المحتملة خلال مرحلتي الإنشاء والتشغيل.

ويهدف المشروع إلى إعادة تأهيل وتوسعة مركز حدود الدرة وتطوير مرافقه وبنيته التحتية، بما يواكب النمو المتوقع في حركة المسافرين والشحن، ويرفع كفاءة الخدمات المقدمة في المركز الحدودي، ويدعم الحركة الاقتصادية والتجارية بين المملكة الأردنية الهاشمية والمملكة العربية السعودية.

وأتاحت الحلقة للمشاركين تقديم ملاحظاتهم واستفساراتهم ومقترحاتهم حول الدراسة ومخرجاتها، حيث جرت مناقشة عدد من القضايا المرتبطة بالمشروع، من أبرزها الصحة العامة، والسلامة المهنية، وإدارة النفايات، ومصادر المياه، والجوانب المرورية والاجتماعية.

وأكدت سلطة منطقة العقبة الاقتصادية الخاصة أن الملاحظات والتوصيات التي طُرحت خلال الحلقة التشاورية ستُؤخذ بعين الاعتبار ضمن المراجعة النهائية للدراسة، بما يضمن استيفاء المتطلبات والمعايير البيئية المعمول بها، وتطبيق أفضل الممارسات البيئية، وبما ينسجم مع توجهات السلطة في دعم المشاريع التنموية المستدامة والحفاظ على البيئة في المنطقة.

ويُعد مشروع إعادة تأهيل وتوسعة مركز حدود الدرة من المشاريع الاستراتيجية الهادفة إلى تطوير البنية التحتية للمعابر الحدودية، وتعزيز كفاءة الخدمات المقدمة للمسافرين وحركة الشحن، بما يسهم في دعم الحركة الاقتصادية والتجارية وتعزيز التعاون بين الأردن والسعودية.

صدى الشعب

رئيس مجلس الإدارة
العين عمر العياصرة

المدير العام رئيس هيئة التحرير
محمود الفطافطة

رئيس التحرير
خالد خازر الخريشا

العنوان : عمان - شارع الملكة رانيا العبدالله (الصحافة سابقا) - بجانب المختار مول
مقسم الاعلان: 5056222 — ايميل التحرير : ad@shaabjo.com
فاكس الاعلان: 5056223 — ايميل الاعلان : m@shaabjo.com
رقم الايداع في المكتبة الوطنية: ٢٠١٤/١٢٤٨/د

كيف تخفض الكوليسترول دون أدوية؟ .. خطوات عملية من المنزل

وكالات

يُعدّ ضبط مستويات الكوليسترول أمراً بالغ الأهمية، إذ يشكّل ارتفاعه عامل خطر رئيسياً للإصابة بأحداث قلبية وعائية، مثل النوبة القلبية والسكتة الدماغية. وغالباً ما يوصي الأطباء بالعلاج الدوائي لمساعدة من يعانون من مستويات مرتفعة جداً على خفضها.

أما إذا كان ارتفاع الكوليسترول طفيفاً أو متوسطاً، فقد يكون بالإمكان خفضه دون اللجوء إلى الأدوية. ويستعرض تقرير نشره موقع "healthline" استراتيجيات يمكن تجربتها في المنزل لهذا الغرض.

ثمة أسباب عدة قد تدفع البعض إلى تفضيل هذا الخيار. فالستاتينات، وهي فئة الأدوية الأكثر استخداماً لعلاج الكوليسترول المرتفع، قد تكون آثارها الجانبية لدى بعض الأشخاص أشدّ وطأة من مخاطر ارتفاع الكوليسترول نفسه.

كما أن تغييرات نمط الحياة التي تخفض الكوليسترول تسهم في تحسين صحة القلب عموماً، وتقلل خطر الإصابة بأمراض أخرى.

ويؤدي تناول الأطعمة الغنية بالدهون المشبعة أو المتحولة إلى رفع مستوى الكوليسترول. وتتوافر الدهون المشبعة بكثرة في منتجات الألبان واللحوم وزيتي النخيل وجوز الهند، بينما توجد الدهون المتحولة في الوجبات السريعة والأطعمة المصنّعة.

ومع ذلك، باتت هذه الأخيرة أقل انتشاراً بعد أن قيّدت إدارة الغذاء والدواء الأميركية (FDA) استخدام الدهون المتحولة الصناعية.

وتوصي جمعية القلب الأميركية بخفض الدهون المشبعة إلى أقل من ٦٪ من السعرات الحرارية اليومية. أما الدهون المتحولة فهي الأشد ضرراً، لأنها ترفع الكوليسترول «الضار» (LDL) وتخفض «الجيد» (HDL)؛ وتنصح منظمة الصحة العالمية بألا تتجاوز ١٪ من النظام الغذائي.

يسهم رفع المتناول اليومي من الألياف القابلة للذوبان في خفض الكوليسترول الضار. ومن مصادرها الغنية الشوفان، والمكسرات، والبقوليات، والتفاح، والأفوكادو، والجزر، والبطاطا الحلوة.

ومن أسهل الطرق لزيادة هذه الألياف تناول مكمّلات السيليوم (قشر الإسبغول) وجعل الشوفان وجبة الإفطار، فضلاً عن الإكثار من الفواكه والخضراوات.

وتزداد احتمالات ارتفاع الكوليسترول لدى المصابين بالسمنة أو زيادة الوزن، لكن ذلك لا يعني أن أصحاب الأوزان الطبيعية في منأى عنه.

وتساعد التمارين الهوائية على الحفاظ على وزن صحي وتعزز صحة القلب، كما ترفع مستويات الكوليسترول الجيد الذي يتولى بدوره إزالة الضار من الجسم. وتفيد رياضات المشي والجري وركوب الدراجات والسباحة في خفض الكوليسترول، خصوصاً عند ممارستها ١٥٠ دقيقة أسبوعياً، أي نحو ٣٠ دقيقة يومياً لخمسة أيام.

ويُفضّل عموماً الحصول على العناصر الغذائية من مصادرها الطبيعية. غير أن بعض الأشخاص قد يستفيدون من المكمّلات التي تحسّن الصورة الدهنية في الدم.

وتحتوي مكمّلات زيت السمك على أحماض أوميغا ٣ الدهنية، التي قد تساعد على خفض الدهون الثلاثية، وإن كانت نتائج الأبحاث متضاربة في هذا الشأن. وقد لا يخفض زيت السمك الكوليسترول الضار مباشرة، لكن له فوائد أخرى، منها الحد من الالتهابات.

وتشير بعض الأدلة إلى أن مكمّلات الثوم قد تخفض الكوليسترول الضار بدرجة معتدلة، إلا أن المركز الوطني الأميركي للصحة التكميلية والتكاملية يلفت إلى أن هذا التأثير قد يكون محدوداً.

وكانت أبحاث يعود تاريخها إلى عام ٢٠٠٠ قد أشارت إلى أن الثوم ربما يقلل امتصاص الجسم للكوليسترول ويخفض الدهون الثلاثية في الدم، لكن الأمر يتطلب مزيداً من الدراسات لفهم العلاقة بدقة. ويمكن شراء مكمّلات الثوم من متاجر الأغذية الصحية، أو الاكتفاء بزيادة استخدام الثوم النيء في الطهي المنزلي.

ولا توجد أعراض محددة تنذر بارتفاع الكوليسترول، ولا يعلم كثير من المصابين بإصابتهم به.

ووفقاً لمراكز مكافحة الأمراض والوقاية منها (CDC)، ينبغي فحص مستويات الكوليسترول لدى مختص صحي كل ٤ إلى ٦ سنوات بعد بلوغ سن ٢١، وبوتيرة أكبر عند وجود تاريخ شخصي أو عائلي للكوليسترول المرتفع أو أمراض القلب والأوعية الدموية.

وتُعدّ تغييرات نمط الحياة، كالنظام الغذائي والتمارين، خط العلاج الأول عادةً. لكن إذا رأى الطبيب أن خطر إصابتك بحدث قلبي وعائي خطير مرتفع، فقد يوصي بتناول أحد الستاتينات.

قبل أن تقدم القهوة لطفلك .. خبيرة تكشف مخاطر الكافيين على الصغار

وكالات

أفادت الدكتورة يكاتيرينا باتكوفسكايا، الأستاذة المشاركة في قسم التقنيات الكيميائية بجامعة بيرم الوطنية للبحوث التقنية، أن الجهاز العصبي للأطفال يستمر في النمو حتى سن ١٢-١٤.

ووفقا لها، يُنصح بمنع الأطفال دون سن ١٤ عاما من تناول القهوة، لأنها قد تسبب فرط النشاط والأرق.

وتقول: "تحتوي كل ١٠٠ غرام من قهوة أرابيكا على ١,٢-١,٥ غرام من الكافيين. لذلك، يُنصح معلمو البالغين الأصحاء بتناولها باعتدال، بما لا يتجاوز ثلاثة فناجين يوميا. كما يُمنع الأطفال دون سن ١٢-١٤ عاما من تناولها لعدم اكتمال نمو أجهزتهم العصبية، إذ يُرجح أن يسبب الكافيين لديهم فرط النشاط والأرق". وتشير الخبيرة إلى أنه حتى بالنسبة للمراهقين الذين تتراوح أعمارهم بين ١٤ و١٨ عاما، يجب ألا يتجاوز استهلاكهم اليومي من الكافيين ١٠٠ ملغ. ووفقا لها، يُنصح النساء الحوامل بخفض استهلاك الكافيين إلى أقل من ٢٠٠ ملغ يوميا، لأن الكافيين يعبر المشيمة وقد يسبب انقباض الأوعية الدموية لدى الجنين. وتجدر الإشارة إلى أن الكافيين لا يوجد في القهوة فقط، بل يوجد أيضا في الشاي الأسود والأخضر، والمشروبات الغازية مثل الكولا، والشوكولاتة، ولا سيما مشروبات الطاقة الشائعة بين طلاب المدارس. فعلى سبيل المثال، تحتوي علبة مشروب الطاقة القياسية سعة ٢٥٠ مل على نحو ٨٠ ملغ من الكافيين. وهذا يعني أن فنجانا واحدا من القهوة أو علبة واحدة من مشروب الطاقة قد توفر تقريبا الكمية اليومية الموصى بها من الكافيين للمراهقين. لذلك من المهم أن ينتبه الآباء إلى جميع مصادر الكافيين في النظام الغذائي لأبنائهم.

صحة البشرة أولاً .. مفهوم جديد لمقاومة الشيخوخة

وكالات

لم تعد العناية بالبشرة تنظر إلى التقدم في العمر باعتباره مشكلة تبدأ عند ظهور أول التجاعيد أو البقع الداكنة. فمع تطور علوم الشيخوخة، انتقل الاهتمام من سؤال «كيف نبدو أصغر سناً؟» إلى سؤال أكثر شمولاً: كيف نحافظ على صحتنا ووظائف أجسامنا لأطول فترة ممكنة؟ ومن هنا بدأ مفهوم «طول عمر البشرة» أو Skin Longevity، يشق طريقه إلى عالم الجلد والعناية بالبشرة.

هذا التحول ليس منفصلاً عن التطور الذي شهده مفهوم «طول العمر» أو Longevity في مجال الصحة. فبعد أن ركزت الأبحاث طويلاً على إطالة عدد سنوات الحياة أو Lifespan، أصبح مفهوم Healthspan أكثر حضوراً، وهو عدد السنوات التي يحافظ خلالها الإنسان على صحته ووظائفه وجودة حياته. وتسعى أبحاث الشيخوخة اليوم إلى البحث عن كيفية تأخير التراجع الوظيفي المرتبط بالعمر، بدلاً من الاكتفاء بزيادة عدد سنوات الحياة.

انتقلت الفكرة تدريجياً إلى الجلد. وفي عام ٢٠٢٥ ظهرت مراجعات علمية كرّست مفهوم Skinspan، أي الفترة التي تحافظ خلالها البشرة على صحتها ومرونتها ووظائفها، بوصفه امتداداً لفكرة Healthspan إلى الجلد.

ولا يعني ذلك أن مفهوم «طول عمر البشرة» Skin Longevity ظهر فجأة، بل هو نتيجة لتقاطع علوم الشيخوخة والطب الوقائي وأبحاث الجلد مع تطور مفهوم «طول العمر» في مجال الصحة.

في هذا السياق، من المهم عدم التعامل مع محاربة الشيخوخة وكأنه مفهوم تجاوزه الزمن. فالكثير من مقوماته الأكثر دراسة، مثل الريتينويدات، لا تزال تمتلك أدلة علمية قوية في تحسين علامات الشيخوخة الضوئية، ومنها التجاعيد وتغير الملمس والتصبغات.

الاختلاف يكمن أساساً في الهدف والتوقيت. فالعناية المضادة للشيخوخة تنطلق غالباً من علامة ظهرت بالفعل وتحاول تحسينها؛ بينما مفهوم «طول عمر البشرة» أو Skin Longevity فينظر إلى الصورة الأوسع: كيف نحافظ على حاجز البشرة، وترطيبها، وقدرتها على التجدد وتحمل العوامل البيئية قبل أن تتحول الأضرار المتراكمة إلى علامات واضحة.

وإذا كان هناك مبدأ أساسي في فلسفة «طول عمر البشرة» أو Skin Longevity فهو أن البشرة الصحية لا تبدأ من علاج التجاعيد، بل من الحفاظ على وظائفها الأساسية.

ويكتسب حاجز البشرة هنا أهمية خاصة، لأن التقدم في العمر يمكن أن يؤثر في بنيته ووظيفته، بما ينعكس على فقدان الماء، والجفاف، والقدرة على التعافي من العوامل الخارجية. لذلك يصبح التنظيف اللطيف والترطيب المنتظم جزءاً من استراتيجية طويلة الأمد، وليس مجرد خطوات تمهيدية قبل وضع المستحضرات الفعالة.

على المستوى العملي، تبقى الحماية من الأشعة فوق البنفسجية واحدة من أهم الاستثمارات في صحة البشرة على المدى الطويل. فالأشعة فوق البنفسجية تتراكم آثارها مع الوقت، وترتبط بتلف الخلايا وبالتقدم المبكر في ظهور التجاعيد وتغيرات ملمس البشرة.

لذلك فإن استخدام واقٍ شمسي واسع الطيف بعامل حماية SPF ٣٠ أو أعلى، مع تجديده عند التعرض الطويل للشمس، لا ينبغي النظر إليه كخطوة موسمية أو مرتبطة بعمر معين، بل كعادة يومية أساسية.

ولا يحتاج تطبيق فلسفة «طول عمر البشرة» Skin Longevity إلى البحث عن مكوّن سحري جديد. على العكس، تشير المراجعات الحديثة إلى أهمية الاستراتيجيات التي تجمع بين الحماية من الشمس، والريتينويدات، ومضادات الأكسدة، مع العناية بالحاجز الجلدي.

فالريتينويدات، مثلاً، يمكن أن تكون جزءاً من استراتيجية طويلة الأمد. لكن استخدامها يجب أن يكون تدريجياً وفق قدرة البشرة على التحمل. وتوصي الأكاديمية الأميركية للأمراض الجلدية بالبدء بتركيبات أقل قوة وزيادة الاستخدام تدريجياً عند الحاجة، مع الانتباه إلى احتمال التهيج.

وهنا يصبح مفهوم «طول عمر البشرة» Skin Longevity أقرب إلى فلسفة صحية متكاملة من كونه اتجاهاً في مستحضرات التجميل. فمراجعات حديثة تبحث في تأثير التغذية والنشاط البدني والنوم والتوتر والتعرض للمواد الضارة على شيخوخة البشرة، وتشير إلى ارتباط هذه العوامل بعمليات مثل الالتهاب والإجهاد التأكسدي ووظيفة الميتوكوندريا وصحة النسيج الجلدي.

لذلك فإن النوم المنتظم، والنشاط البدني، والغذاء المتوازن الغني بالمصادر النباتية ومضادات الأكسدة، والابتعاد عن التدخين، وإدارة التوتر، ليست نصائح للصحة العامة فقط؛ بل يمكن أن تكون جزءاً من النظرة الجديدة إلى صحة البشرة أيضاً. ومع ذلك، يجب التمييز بين الارتباطات التي تظهرها الدراسات وبين إثبات علاقة سببية مباشرة في كل حالة، إذ لا تزال الحاجة قائمة إلى دراسات طويلة الأمد تقيس تأثير هذه العوامل تحديداً على شيخوخة الجلد.

هذه الفلسفة الجديدة ليست محاولة لإيقاف الزمن أو الحفاظ على بشرة تبدو كما كانت قبل عشرين عاماً. فالتقدم في العمر عملية بيولوجية طبيعية لا يمكن إيقافها بمستحضر تجميلي.

ما يتغير هو الهدف: من محاولة محو آثار العمر بعد ظهورها إلى بناء ظروف تدعم البشرة في الحفاظ على صحتها ووظائفها ومرونتها لأطول فترة ممكنة. وهنا تلتقي العناية بالبشرة مع فلسفة «طول العمر» التي بدأت تتوسع في مجال الصحة: ليس المطلوب فقط أن نعيش سنوات أكثر، بل أن نحافظ خلال هذه السنوات على أكبر قدر ممكن من الصحة والقدرة على الأداء. وبالنسبة للبشرة، قد يكون أفضل تعبير عن هذه الفلسفة بسيطاً: لا نحاول أن نمنعها من التقدم في العمر، بل نمنحها أفضل فرصة ممكنة كي تتقدم في العمر بصحة جيدة.

أطعمة اساسية لصحة الأمعاء

وكالات

تشير الدكتورة أوليسيا ماخوفا، رئيسة مركز التميز لتطوير المنتجات النباتية، إلى أنه للحفاظ على وظيفة الأمعاء الطبيعية، يجب إدراج مجموعة متنوعة من الأطعمة النباتية في النظام الغذائي.

ووفقا لها، يجب أن تشكل البقوليات، مثل الحمص والعدس والفاصوليا والبازلاء، أساس النظام الغذائي الصحي للجهاز الهضمي، لأنها تحتوي على ألياف قابلة للذوبان وغير قابلة للذوبان، ما يوفر بيئة غنية بالعناصر الغذائية للبكتيريا النافعة. كما أن مجموعة من الحبوب الكاملة- الشوفان والشعير والحنطة السوداء والكينوا، تحتفظ على عكس الحبوب المكررة، بنخالتها الغنية بالبيتا غلوكان، التي تدعم نمو الميكروبات في الأمعاء الغليظة.

وتؤكد ماخوفا بشكل خاص على ضرورة تناول الأطعمة المخمرة مثل الملفوف المخلل، الذي يعتبر الأكثر فائدة، حيث يجمع بين الكائنات الحية الدقيقة ومحتوى عال من الفيتامينات.

وتقول: "يجب أن نفهم أن الأمر لا يتعلق بإيجاد نوع واحد من "الغذاء الخارق" للأمعاء، لأن التنوع هو الأساس. وكلما زاد تنوع الأطعمة النباتية في النظام الغذائي، كلما كانت البكتيريا المعوية أغنى وأكثر استقرارا. المعيار بسيط- يجب تناول ما لا يقل عن ٤٠٠ غرام من الخضراوات والفواكه يوميا، والبقوليات عدة مرات في الأسبوع، والحبوب الكاملة بدلا من الحبوب المكررة".

وتشير الأخصائية إلى أن استقرار البكتيريا المعوية يعتمد بشكل مباشر على كمية المكونات النباتية المختلفة في النظام الغذائي. لذلك من المهم استبدال الأطعمة المكررة بنظيراتها من الحبوب الكاملة.

النسب المثالية للبروتين والدهون والكربوهيدرات في النظام الغذائي

وكالات

أفادت الدكتورة آنا كوسينكوفا بأن النظام الغذائي الصحي يجب أن يتضمن نسبا متوازنة ومحددة من البروتينات والدهون والكربوهيدرات، وهذه النسب قد تختلف من شخص إلى آخر وفقا لاحتياجات الجسم.

وقالت: "أساس النظام الغذائي الصحي هو تحقيق التوازن بين البروتينات والدهون والكربوهيدرات. وتتمثل الصيغة العامة للحفاظ على الصحة في توزيع السعرات الحرارية بنسبة ٣٠٪ للبروتينات، و٣٠٪ للدهون، و٤٠٪ للكربوهيدرات".

وأوضحت أن هذه النسب قد تختلف قليلا تبعا للخصائص الأيضية لكل شخص والأهداف التي يسعى إلى تحقيقها. ويمكن الاستعانة بما يعرف بـ"طريقة الطبق" لتوزيع مكونات الوجبة، بحيث تشكل الخضراوات الورقية ٥٠٪ من الطبق، والبروتينات عالية الجودة، مثل الدواجن والأسماك واللحوم والبقوليات، ٢٥٪، فيما تشكل الكربوهيدرات المعقدة، مثل الحبوب وخبز الحبوب الكاملة، ٢٥٪، مع إضافة كمية صغيرة من الدهون الصحية، مثل زيت الزيتون.

وأشارت الطبيبة إلى أن تحديد النسب المناسبة من هذه المكونات يتطلب إجراء فحوصات طبية عامة "Check-Up"، بهدف اختيار النظام الغذائي الملائم بناء على نتائجها. وأكدت أن هذه النتائج تساعد على وضع توصيات غذائية شخصية تراعي الخصائص الصحية لكل فرد والمخاطر التي قد يتم تحديدها.

وقالت: "الشيء الأساسي الذي يجب تذكره هو أنه للحفاظ على الصحة والنشاط، ينبغي أن تتوازن الطاقة التي يحصل عليها الجسم من الطعام مع الطاقة التي يستهلكها. وعند تحقيق هذا التوازن، يمكن للجسم الحفاظ على حالته دون إجهاد أو قيود صارمة، وهو ما يشكل أساسا لحياة طويلة ونشيطة".

السكر المضاف .. كم يكفي يومياً وكيف تحمي صحتك من أضراره الخفية؟

وكالات

يُعدّ الإفراط في تناول السكر المضاف أحد أبرز العوامل المرتبطة بتدهور الصحة العامة، إذ يرتبط بزيادة خطر الإصابة بأمراض القلب والسكري من النوع الثاني. في المقابل، تشير التوصيات الصحية إلى أن تقليص استهلاك السكر المضاف إلى أقل من ١٠٪ من إجمالي السعرات اليومية قد ينعكس إيجاباً على الصحة.

ورغم أن الجسم لا يفرّق كثيراً في تعامله مع أنواع السكر المختلفة، فإن مصدره يلعب دوراً مهماً. فالسكر الطبيعي الموجود في الفواكه والخضراوات يأتي ضمن تركيبة غذائية غنية بالألياف والفيتامينات، ما يبطئ امتصاصه ويحد من تقلبات سكر الدم. أما السكر المضاف، الموجود في المنتجات المصنعة والمشروبات المحلاة، فيُمتص بسرعة أكبر، ما قد يؤدي إلى ارتفاعات حادة في مستويات السكر، بحسب تقرير نشره موقع "Health".

توصي الإرشادات الغذائية بألا يتجاوز السكر المضاف ١٠٪ من السعرات اليومية، فيما تذهب جمعية القلب الأمريكية إلى حد أكثر تحفظاً، إذ تنصح بألا يزيد عن ٦٪، أي ما يعادل نحو ٦ إلى ٩ ملاعق صغيرة يومياً ضمن نظام غذائي يبلغ ٢٠٠٠ سعر حراري.

ومع ذلك، تشير البيانات إلى أن كثيرين يتجاوزون هذه الحدود بسهولة، خاصة مع الانتشار الواسع للسكر في الأطعمة اليومية.

ولا يقتصر السكر المضاف على الحلويات الواضحة، بل يوجد بكثرة في منتجات قد لا يتوقعها البعض. وتُعدّ المشروبات المحلاة المصدر الأكبر، إذ تمثل نحو نصف الاستهلاك اليومي للسكر المضاف، بما في ذلك المشروبات الغازية والعصائر ومشروبات الطاقة.

كما يظهر السكر في أطعمة مثل الزبادي المنكّه، وحبوب الإفطار، والصلصات، وحتى الساندويتشات، حيث يُستخدم أحياناً كمادة حافظة أو محسّن للطعم. لذلك، يُعدّ الاطلاع على الملصق الغذائي خطوة أساسية، إذ يوضح الفرق بين "السكر الكلي" و"السكر المضاف".

لا يرتبط السكر المضاف فقط بزيادة الوزن، بل يمتد تأثيره إلى مجموعة من المشكلات الصحية. فزيادة الدهون في الجسم قد ترفع خطر الإصابة بارتفاع ضغط الدم وأمراض القلب، كما ترتبط باضطرابات مثل انقطاع النفس أثناء النوم والفصال العظمي.

كذلك، يُعدّ السكر عاملاً رئيسياً في تسوّس الأسنان، خاصة عند استهلاكه بكميات كبيرة. وتشير الأدلة أيضاً إلى ارتباط المشروبات المحلاة بزيادة خطر الإصابة بالسكري من النوع الثاني، وإن كانت العلاقة ليست سببية بشكل قاطع في جميع الدراسات.

أما فيما يتعلق بالكبد الدهني غير الكحولي، فتُظهر بعض الأبحاث أن الإفراط في تناول الفركتوز، خاصة من المشروبات المحلاة، قد يزيد من خطر الإصابة به، رغم أن عوامل أخرى مثل الوراثة ونمط الحياة تلعب دوراً مهماً.

لا يعني تقليل السكر التخلي التام عن الأطعمة المحببة، بل يمكن اتباع خطوات بسيطة للحد منه تدريجياً. من أبرزها تقليل السكر المضاف إلى المشروبات اليومية، واستبدال المشروبات المحلاة بالماء أو الشاي غير المحلى.

كما يُنصح بالاعتماد على وجبات خفيفة طبيعية مثل الفاكهة والمكسرات، واختيار المنتجات الخالية من السكر المضاف كلما أمكن. ويساعد تناول أطعمة غنية بالألياف والبروتين على تقليل الرغبة في السكريات، خاصة في المساء. وختاماً، يبقى السكر المضاف جزءاً يمكن التحكم فيه ضمن النظام الغذائي، لكن الإفراط فيه قد يحمل آثاراً صحية تتجاوز المتوقع. ومع زيادة الوعي بمصادره وطرق تقليله، يمكن تحقيق توازن غذائي يدعم الصحة دون الشعور بالحرمان.

خطوط زجاج السيارة الخلفي.. سر لا تراه العين

وكالات

تبدو خطوطاً رفيعة على زجاج السيارة الخلفي، لكنها تؤدي وظيفة أساسية تتجاوز التصميم، إذ تتحول عند تشغيل النظام إلى مصدر حرارة يزيل الصقيع والضباب ويحافظ على وضوح الرؤية.

قد تبدو هذه الخطوط جزءاً من تصميم النافذة – أو حتى مجرد خدوش دقيقة – لكنها في الواقع موجودة لغرض عملي للغاية؛ فهذه الخطوط هي عناصر التسخين الخاصة بنظام إزالة الصقيع عن الزجاج الخلفي.

ليست ملصقات

وعلى عكس نظام التدفئة الذي يرفع درجة حرارة مقصورة السيارة، يعتمد نظام إزالة الصقيع عن الزجاج الخلفي على مبدأ المقاومة الكهربائية لتوليد الحرارة مباشرة على سطح الزجاج.

وبحسب تقرير لموتور وان"، تُعد الشرائط الرفيعة التي تراها مسارات موصلة للكهرباء، وهي مصنوعة عادةً من مادة متخصصة مصممة لنقل التيار الكهربائي مع الالتصاق بالزجاج في آن واحد.

وعند تشغيل نظام إزالة الصقيع الخلفي، يسري التيار الكهربائي عبر هذه المسارات.

ونظراً لأن هذه المادة تتمتع بمقاومة كهربائية، فإنها تولد حرارة؛ وتنتشر هذه الحرارة عبر الزجاج الخلفي لتساعد في إزالة الصقيع والجليد والتكثف وحتى الضباب.

وعليك فقط التأكد من إيقاف تشغيل النظام بعد زوال هذه العوائق عن الزجاج، لأنه يستهلك طاقة كهربائية تُستمد في النهاية من المحرك أو البطارية، وذلك حسب حالة تشغيل السيارة.

تقوم العديد من السيارات الحديثة بإيقاف تشغيل النظام تلقائياً بعد فترة زمنية محددة. أما إذا كانت سيارتك لا تقوم بذلك، فإن إيقاف تشغيله يدوياً بمجرد زوال الضباب أو الجليد عن الزجاج الخلفي يُعد ممارسة جيدة.

لماذا تكون الخطوط أفقية؟

ويتعلق تصميم هذه الخطوط في المقام الأول بمدى التغطية؛ فمن خلال تمديد عناصر التسخين عبر عرض الزجاج الخلفي، تتمكن الشركات الصنعة من توزيع الحرارة على مساحة كبيرة من الزجاج.

كما تساعد المسافات الفاصلة بين الخطوط في توفير تسخين متساوٍ إلى حد معقول دون الحاجة إلى عنصر موصل واحد ضخم.

ويختلف النمط الدقيق للخطوط من مركبة لأخرى بناءً على شكل وحجم الزجاج الخلفي، في حين تتبع الزجاجة الأمامية عادةً استراتيجية مختلفة، إذ تعتمد معظم السيارات بشكل أساسي على الهواء الدافئ القادم من نظام التحكم في المناخ، والذي يتم توجيهه عبر فتحات تهوية موجودة عند قاعدة الزجاج الأمامي.

ومع ذلك، تستخدم بعض المركبات زجاجاً أمامياً مُسخّناً كهربائياً أو تقنيات تسخين موضعية؛ ويمكن تصميم هذه الأنظمة بطريقة تختلف عن الخطوط الأفقية الواضحة الموجودة في أنظمة إزالة الضباب الخلفية التقليدية، وذلك لضمان وضوح الرؤية.

ويُعد الزجاج الخلفي مثالياً لأنظمة التسخين الكهربائي لأنه لا يتمتع بمزايا تدفق الهواء التي تتوفر للزجاج الأمامي.

هوائيات

وإذا لاحظت وجود خطوط أرفع، سواء كانت عمودية أو مائلة، بجانب خطوط التسخين الأفقية الرئيسية، فلا تفترض أنها جميعاً جزء من النظام نفسه.

وتتضمن بعض أنواع الزجاج الخلفي عناصر هوائي مدمجة داخل الزجاج؛ ويمكن استخدام هذه العناصر لاستقبال إشارات الراديو، وكذلك لأداء وظائف لاسلكية أخرى حسب نوع المركبة.

ولهذا السبب، قد يحتوي الزجاج الخلفي الحديث على تقنيات أكثر مما يبدو للوهلة الأولى؛ إذ يمكن للزجاج أن يعمل في آن واحد كنافذة، ووسيلة للتدفئة، وجزء من نظام الهوائي الخاص بالمركبة.

ماذا يحدث في حال تضرر أحد هذه الخطوط؟

هنا تبرز أهمية تلك الخطوط الصغيرة: فإذا تعرض جزء من مسار التسخين للخدش أو الانقطاع، فقد يتوقف تدفق الكهرباء عبر ذلك الجزء بالكامل.

وقد تلاحظ لاحقاً أن شريطاً ضيقاً من الزجاج الخلفي لا يتخلص من التكثف أو الجليد بنفس كفاءة بقية أجزاء الزجاج.

وتجدر الإشارة إلى أن حدوث انقطاع صغير لا يعني بالضرورة تعطل نظام إزالة الضباب الخلفي بالكامل، إذ يمكن لبقية المسارات أن تواصل عملها بشكل طبيعي، في بعض الحالات، يمكن استخدام منتجات إصلاح موصلة متخصصة لإصلاح المسار التالف.

أما في حالات التلف الأكبر، أو المشاكل المتعلقة بالتوصيلات الكهربائية المتصلة بالزجاج، فقد يكون من الضروري اللجوء إلى إصلاح احترافي. وتشمل بعض العلامات الشائعة لتلف مسار نظام إزالة الصقيع ما يلي:

بقاء شريط أفقي مغطى بالصقيع: حيث قد تعمل العناصر الأخرى بشكل طبيعي بينما يظل الجزء التالف بارداً.

بقاء جزء ضيق مغطى بالضباب: إذ يمكن أن يتراكم التكثف على الزجاج في المنطقة التي لا يولد فيها المسار المقطوع حرارة.

وجود تلف مرئي: حيث يمكن أحياناً ملاحظة خدوش أو تقشر أو انقطاع في المادة الموصلة عند فحص الزجاج عن كثب.

استمرار عمل بقية الشبكة: فوجود مسار مقطوع واحد لا يؤدي بالضرورة إلى تعطل نظام إزالة الصقيع الخلفي بالكامل.

غوغل تكشف أقوى نماذجها للذكاء الاصطناعي.. قدرات جديدة تتجاوز المألوف

وكالات

أطلقت شركة غوغل نموذج "جيميناي 4 أرغون" (Argon 4 Gemini) الذي تقدمه بوصفه أحدث نماذجها الرائدة وأكثرها قدرة حتى الآن، مع تركيز على تنفيذ المهام المعقدة التي تمتد عبر خطوات متعددة، بدلاً من الاكتفاء بإنتاج إجابات قصيرة أو تنفيذ أوامر منفردة، ويستهدف النموذج بصورة خاصة هندسة البرمجيات، والعمل المعرفي المتخصص، والدفاع السيبراني.

مليون رمز لمهام أطول

تتمثل إحدى أبرز التحسينات التقنية في رفع حد الإخراج إلى مليون رمز (Token) مقارنة بـ٦٤ ألف رمز في النموذج السابق، وفقا لغوغل. وتقول الشركة إن زيادة المساحة المتاحة للنموذج تسمح له بالاستمرار في عمليات استدلال طويلة، وتنفيذ مئات الآلاف من الرموز ضمن مسار واحد، وهو ما يستهدف المشكلات التي تتطلب تحليلاً متتابعاً بدلاً من سلسلة قصيرة من التعليمات.

ويعني ذلك عملياً قدرة النموذج على التعامل مع مشاريع برمجية ضخمة أو مهام بحثية متعددة المراحل ضمن سياق واحد، مع الاحتفاظ بقدر أكبر من المعلومات اللازمة لمواصلة المهمة. وتؤكد غوغل أن هذا التوجه يمثل جزءاً أساسياً من تصميم أرغون، وليس مجرد زيادة في حجم نافذة السياق.

من كتابة الشيفرة إلى إعادة بناء المشاريع

تضع غوغل البرمجة في مقدمة الاستخدامات المستهدفة للنموذج، وتقول إن مهندسيها يستخدمونه في تصحيح الأخطاء، وتصميم الخوارزميات، وترحيل قواعد شيفرة ضخمة بين لغات البرمجة.

وتذكر الشركة أن وكلاء أرغون يعملون على ترحيل قواعد شيفرة مكتوبة بلغتيْ سي (C) وسي++ (C++) إلى رَست (Rust)، ووصل حجم إحدى عمليات الترحيل إلى أكثر من ٨٠٠ ألف سطر في نواة نظام فوشيا زيركون (Fuchsia Zircon)، كما تقول إن النموذج حقق نتيجة بلغت ٧٧,٩٪ في اختبار ديب إس دبليو إي ١,١ (DeepSWE V١,١) المخصص لقياس أداء النماذج في مهام هندسة البرمجيات الواقعية طويلة المدى.

وفي مثال آخر، تقول غوغل إن وكلاء أرغون أعادوا كتابة ٣٢ ألف سطر من شيفرة إس آي إم دي (SIMD) في مشروع ليب غاف ١ (libgav١)، مما أدى إلى نسخة رَست أسرع بنحو ٢,٧ مرة من نسخة رَست السابقة، مع الحفاظ على المخرجات نفسها. وتؤكد الشركة أن عمليات إعادة الكتابة واسعة النطاق تخضع لمراجعة واختبارات آلية ويدوية قبل اعتمادها في بيئات الإنتاج.

العمل المالي والقانوني

لا يقتصر النموذج على البرمجة، إذ صممته غوغل لتنفيذ مهام معرفية متخصصة في مجالات مثل التمويل والقانون والضرائب، وتقول الشركة إن أرغون حقق أداء متقدما في اختبارات تشمل البحث المالي متعدد الخطوات، والبحث والصياغة القانونية، ومهام الأعمال التي تتطلب تنفيذ سلسلة كاملة من الإجراءات. كما تشير غوغل إلى قدرات متعددة الوسائط، بينها تحليل الرسوم البيانية وفهم مقاطع الفيديو الطويلة، حيث سجل النموذج ٩١,٧٪ في اختبار إل في بنش (LVBench) المخصص لقياس فهم مقاطع الفيديو الطويلة.

الذكاء الاصطناعي في مواجهة الثغرات

يحتل الأمن السيبراني موقعا محوريا في إطلاق أرغون، وتقول غوغل إن النموذج قادر على اكتشاف الثغرات البرمجية والتحقق منها وإعداد إصلاحات لها بصورة ذاتية، كما حقق ٦٨٪ في اختبار سي دبليو إي بنش ١ (CWE-bench V١) الخاص بمعالجة الثغرات، وهي النتيجة التي تقول الشركة إنها تعادل أفضل نتيجة مسجلة في الاختبار.

وتستخدم غوغل هذه القدرات ضمن برنامج فيروبند (Fairwind) الذي يتيح النموذج لمجموعة مختارة من المدافعين السيبرانيين، ويشترط البرنامج ضوابط وصول صارمة، ويقصر الاستخدام على فرق الأمن السيبراني والاستجابة للحوادث واختبارات الاختراق، مع السماح بمهام دفاعية وبحثية محددة.

طرح تدريجي بسبب المخاطر

على خلاف إطلاق نموذج للمستخدمين مباشرة، اختارت غوغل طرح أرغون تدريجيا. وبدأت الشركة إتاحته لمختبرين موثوقين ومدافعين سيبرانيين ضمن برنامج فيروبند، بينما تعمل على اختبار إجراءات الحماية قبل توسيع الوصول إلى المطورين والشركات والمستخدمين. وتشمل إجراءات الحماية -بحسب غوغل- مقاومة إساءة الاستخدام والهجمات المعروفة باسم حقن التعليمات غير المباشر (Indirect Prompt Injection)، إضافة إلى أنظمة لمراقبة سلوك النموذج وإيقاف التنفيذ عند رصد انحراف عن حدود المهمة، واستخدام بيئات اختبار معزولة للعمليات عالية الخطورة.

وتشير وكالة رويترز إلى أن الشركة لم تحدد موعدا لإطلاق عام كامل للنموذج، فيما قالت غوغل إن الإتاحة ستتوسع تدريجيا، بدءا من عملاء واجهة برمجة التطبيقات (API) المدفوعة ومشتركي غوغل إيه آي ألترا (Google AI Ultra).

من الإجابة إلى تنفيذ المهمة

يعكس إطلاق جيميناي ٤ أرغون توجها متزايدا لدى غوغل نحو نماذج لا تركز فقط على جودة الإجابة، وإنما على الاستمرار في العمل عبر مراحل متعددة للوصول إلى نتيجة نهائية. وتظهر تطبيقات البرمجة والبحث المالي والقانوني والأمن السيبراني هذا الاتجاه بوضوح. لكن نتائج الأداء ليست متفوقة في كل الاختبارات، إذ نقلت رويترز عن الشركة أن أرغون يتفوق على نماذج منافسة في بعض المؤشرات، لكنه يتأخر عنها في مؤشرات أخرى، بينها اثنان من أربعة اختبارات مرتبطة بالبرمجة التي أوردتها غوغل. لذلك، فإن أهمية النموذج لا ترتبط فقط بنتائج معيارية منفردة، وإنما بمحاولة تحويل النماذج اللغوية إلى أنظمة قادرة على تنفيذ أعمال طويلة ومعقدة بدرجة أكبر من الاستقلالية.

هواتف ذكية بتصاميم أنيقة.. وإصلاح أكثر تعقيدا

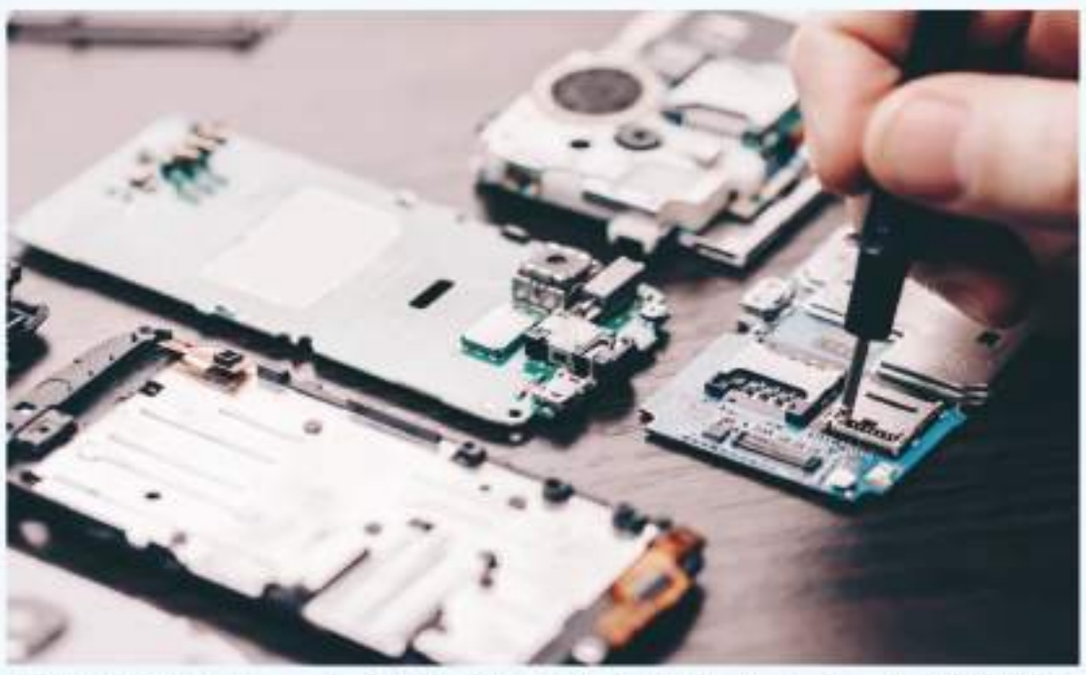

وكالات

أصبحت صيانة الهاتف الذكي أكثر ارتباطا بتصميمه الداخلي وطريقة تجميع مكوناته، بعدما تجاوزت عملية الإصلاح استبدال البطارية أو الشاشة لتشمل تفكيك طبقات مثبتة بمواد لاصقة، والتعامل مع مكونات مدمجة وإجراءات برمجية قد تكون ضرورية بعد تركيب قطع جديدة، وبينما توفر بعض الشركات قطع غيار وأدلة وأدوات مخصصة للصيانة، تجعل تصميمات أخرى عمليات الإصلاح أكثر تخصصا وكلفة.

تصميم نحيف مقابل سهولة الإصلاح

من أبرز أسباب تعقيد الصيانة الاتجاه إلى تصميم هواتف أكثر نحافة ومقاومة للماء والغبار، ولتحقيق ذلك تستخدم مواد لاصقة لإحكام تثبيت الشاشة والغطاء الخلفي والبطارية ومكونات أخرى، بدلا من الاعتماد على البراغي والمشابك الميكانيكية فقط.

وتوضح شركة آي فيكسيت (iFixit) الأمريكية، المتخصصة في تقييم قابلية إصلاح الأجهزة، أن الاعتماد المفرط على المواد اللاصقة يزيد وقت التفكيك وإعادة التجميع، وقد يتطلب أدوات إضافية ومواد استهلاكية لإعادة تثبيت المكونات. وتضع الشركة سهولة التفكيك وإعادة التجميع، وتوافر أدلة الصيانة وقطع الغيار، ضمن العناصر الأساسية عند تقييم قابلية إصلاح الهواتف.

ولا يعني استخدام اللاصق أن الهاتف غير قابل للإصلاح بالضرورة، فبعض التصميمات تستخدم حلولا تجعل إزالة أجزاء معينة أسهل، وتشير آي فيكسيت إلى أن بعض أجهزة آيفون الحديثة تستخدم لاصقا يمكن تحريره كهربائيا لتسهيل استبدال البطارية، في حين لا تزال مكونات أخرى مثبتة باللاصق التقليدي، عندما تصبح البطارية جزءا من معادلة الإصلاح

تُعد البطارية من أكثر الأجزاء التي تتطلب الاستبدال مع مرور الوقت، لكن تثبيتها بقوة داخل هيكل الهاتف يمكن أن يجعل تغييرها عملية معقدة، وتوضح المفوضية الأوروبية أن الانتقال من البطاريات القابلة للإزالة من جانب المستخدم إلى البطاريات غير القابلة للإزالة خلال العقد الماضي جعل بعض عمليات الإصلاح أكثر صعوبة وكلفة.

ويظهر الفرق عند مقارنة التصميمات، إذ تشير تقييمات آي فيكسيت إلى أن هاتف فيرفون ٦ (Fairphone ٦) يستخدم تصميما معياريا يسمح باستبدال الشاشة والبطارية دون مواد لاصقة، بينما تتطلب أجهزة أخرى إزالة مكونات مثبتة باللاصق قبل الوصول إلى البطارية أو أجزاء أخرى.

دمج المكونات يزيد صعوبة الوصول إليها

لا تتعلق صعوبة الإصلاح بالبطارية وحدها، إذ يمكن أن يؤدي وضع عدة مكونات في وحدة واحدة أو لحامتها باللوحة الرئيسية إلى جعل استبدال جزء صغير أكثر تعقيدا، وفي بعض الهواتف، قد يتطلب الوصول إلى منفذ الشحن أو مكون داخلي إزالة الشاشة أو الغطاء الخلفي أولا، مما يزيد عدد خطوات الإصلاح واحتمال إتلاف أجزاء أخرى أثناء التفكيك.

وتظهر الفروق بوضوح بين الهواتف في هذا الجانب، فبعض الأجهزة توفر منافذ شحن معيارية يمكن استبدالها كوحدة مستقلة، بينما تكون منافذ أخرى ملحومة باللوحة الرئيسية، وهو ما يجعل إصلاحها أكثر صعوبة.

الإصلاح لم يعد ميكانيكيا فقط

أصبح الجانب البرمجي جزءا من عملية الصيانة أيضا، وتوضح آبل أن بعض عمليات الإصلاح تتطلب استخدام أدوات برمجية بعد تركيب القطعة، مثل مساعد الإصلاح (Repair Assistant) أو تهيئة النظام (System Configuration)، بحسب نوع الجهاز والإصلاح، كما توفر الشركة قطع غيار أصلية وأدوات احترافية وأدلة فنية لإجراءات الإصلاح الذاتي لبعض منتجاتها.

وتقدم غوغل بدورها أدلة إصلاح لهواتف بيكسل وقطع غيار أصلية عبر آي فيكسيت، إضافة إلى أدوات تشخيص يمكن استخدامها قبل الإصلاح وبعده، لكنها توصي بأن يقتصر الإصلاح الذاتي على المستخدمين الذين يمتلكون الخبرة التقنية اللازمة.

أما سامسونغ، فتتيح برنامج الإصلاح الذاتي (Self-Repair) لبعض الأجهزة، مع توفير قطع غيار أصلية وأدلة إصلاح، وتشمل القائمة هواتف من سلسلة غالاكسي.

إجراءات لإطالة أعمار الهواتف

كلما زادت خطوات التفكيك واحتاج الإصلاح إلى أدوات متخصصة أو قطع مرتبطة بعملية برمجية، يمكن أن تصبح الصيانة أكثر اعتمادا على فنيين مؤهلين، وقد ترتفع تكلفتها بحسب نوع العطل وتوافر القطعة والخدمة، وفي المقابل، فإن التصميم المعياري الذي يسمح باستبدال جزء واحد بدلا من مجموعة كاملة يمكن أن يقلل حجم العملية المطلوبة لإصلاح العطل.

وتؤكد المفوضية الأوروبية أن توافر قطع الغيار ومعلومات الإصلاح عنصران أساسيان في إطالة عمر المنتجات، ولذلك بدأت منذ يونيو/ حزيران ٢٠٢٥ تطبيق متطلبات جديدة على الهواتف والأجهزة اللوحية المباعة في الاتحاد الأوروبي، تشمل قابلية الإصلاح وتوافر قطع غيار رئيسية لسنوات بعد توقف بيع الطراز.

وتلزم القواعد الأوروبية الشركات بإتاحة عدد من قطع الغيار الأساسية لفترات طويلة، مع اشتراط توافر بعضها للمستخدمين أنفسهم، كما تفرض إتاحة المعلومات المتعلقة بالإصلاح وتقييما لقابلية الإصلاح على ملصق الطاقة، ووفق المفوضية، تهدف هذه الإجراءات إلى إطالة عمر الأجهزة وتقليل الحاجة إلى استبدالها مبكرا.

بين الأناقة وقابلية الإصلاح

تكشف المقارنة بين الهواتف أن سهولة الإصلاح ليست مرتبطة بعلامة تجارية واحدة، بل تختلف وفق تصميم كل طراز، فهناك أجهزة تعتمد على البراغي والمكونات المعيارية وتوفر قطع الغيار والأدلة، وأخرى تستخدم مواد لاصقة أكثر وتحتاج إلى خطوات تفكيك أطول أو أدوات وبرمجيات متخصصة.

وفي النهاية، لا تحدد نحافة الهاتف أو مظهره الخارجي وحدهما مدى سهولة صيانته، فالقرار الحقيقي يوجد داخل الجهاز، في طريقة تثبيت البطارية والشاشة، ومدى فصل المكونات، وتوافر قطع الغيار، وإمكانية إتمام الإصلاح برمجيا بعد استبدال القطعة، ومع تزايد الاهتمام بإطالة أعمار الأجهزة، أصبحت قابلية الإصلاح جزءا من النقاش حول تصميم الهاتف، وليس مجرد مسألة خاصة بورش الصيانة.

Spotlight في آيفون.. 4 حيل خفية تجعل استخدام الهاتف أسهل

وكالات

– تعد ميزة "Spotlight" البوابة الرئيسية للوصول إلى كل شيء على هواتف iPhone، بدءا من البحث عن جهات الاتصال وصولا إلى تفعيل ميزات غير شائعة أو خفية، حيث يمكن الاعتماد على هذه الميزة يوميا لإنجاز المهام.

ورغم أن الكثير من المستخدمين، يعتمدون عليها، إلا أنها غالبيتهم يجهلون كيفية الاستفادة القصوى من كامل إمكاناتها، فهي ليست مجرد أداة للبحث عن المحتوى داخل الهاتف، بل تعمل أيضاً كمنصة لتشغيل المهام المؤتمتة (Automations)، وآلة حاسبة، ومحوّل للعملات، ووسيلة لتنفيذ مهام محددة داخل تطبيقاتك المفضلة.

وإذا كنت تمتلك هاتف iPhone، فإليك حيل ذكية لاستخدام "Spotlight" يجدر بك معرفتها.

استخدام ميزات تطبيق "الساعة"

يتيح لك تطبيق "الساعة" ضبط المؤقتات والمنبهات واستخدام ساعة الإيقاف.

وعادةً ما تفتح التطبيق للوصول إلى هذه الميزات على جهاز iPhone، ولكن ميزة Spotlight تتيح لك تجاوز هذه الخطوة، فما عليك سوى فتح Spotlight والبحث عن كلمة "الساعة".

وستظهر لك النتائج الرئيسية التالية: "Clock" (التطبيق)، و"Set Timer" (ضبط مؤقت)، و"Add Alarm" (إضافة منبه)، و"Stopwatch" (ساعة إيقاف).

هنا اضغط على أي من الخيارات الثلاثة الأخيرة لتشغيل هذه الميزات مباشرةً من خلال "الجزيرة التفاعلية" (Dynamic Island) في جهاز iPhone.

وعند الضغط على "Set Timer"، يظهر شريط تمرير لاختيار مدة المؤقت. وبالمثل، يتيح لك خيار "Add Alarm" ضبط منبه دون فتح التطبيق، بينما يبدأ خيار "Stopwatch" في العد فوراً، ويسمح لك حتى بإيقاف العد مؤقتاً أو تسجيل زمن الدورة (lap time) دون الحاجة لفتح التطبيق.

العثور على النصوص داخل الصور

يحتوي جهاز iPhone على ميزة مدمجة للتعرف الضوئي على الحروف (OCR)، مما يعني قدرته على تحديد النصوص ونسخها من الصور ولقطات الشاشة.

وتتيح لك ميزة Spotlight البحث عن نصوص داخل الصور دون الحاجة لفتح تطبيق "الصور"، إذ يكفي تشغيل Spotlight والبحث عن كلمة أو عبارة معينة، ليعرض لك قسم "الصور" في النتائج جميع الصور التي تحتوي على مصطلح البحث الخاص بك.

إجراء العمليات الحسابية

يمكنك أن تستغني عن تطبيق الآلة الحاسبة على جهاز iPhone، فعندما تحتاج إلى إجراء عمليات حسابية بسيطة، قم بفتح Spotlight وكتابة العملية الحسابية مباشرة.

وتدعم هذه الميزة عمليات الجمع والطرح والقسمة والضرب، وحتى حساب النسب المئوية.

وتتميز طريقة كتابة العمليات الحسابية في Spotlight بالبساطة والوضوح، ولكن لحساب النسب المئوية، يمكنك تجربة صيغة مثل "٢٠٪ X ١٨٠"، وتُعد هذه الميزة مفيدة للغاية لحساب الإكراميات أو تقسيم الفواتير.

ووفق تقرير موقع "لايف هاكر"، يمكنك استخدام ميزة Spotlight لإضافة أحداث إلى التقويم بسرعة.

قم بتنشيط Spotlight على جهاز iPhone، واكتب تاريخاً مستقبلياً، ثم اضغط على زر "إضافة" (Add) في أداة "الحدث" (Event)؛ سيؤدي ذلك إلى فتح صفحة إضافة حدث في التقويم، مما يتيح لك إدراج الحدث دون الحاجة إلى فتح تطبيق التقويم نفسه.

كما يمكنك البحث عن أشهر محددة من الماضي، مثل أكتوبر/ تشرين الأول ٢٠٢٤، للعثور على الصور والرسائل ورسائل البريد الإلكتروني المتعلقة بذلك الشهر.

وتظهر النتائج في أقسام منظمة بدقة تحت اسم كل تطبيق، حيث يتيح لك الضغط على أي نتيجة مباشرةً إلى الصور أو الرسائل أو رسائل البريد الإلكتروني المحددة.

2026-10-04 - 2026-10-04

	خلال آخر ١٢ شهر		P/E	DIV	الرمز الرقمي	شركة	الرمز الحرفي	السوق	سعر الاغلاق السابق	السعر المرجعي	سعر الإفتتاح	اعلى سعر	ادنى سعر	سعر الاغلاق	تغير عن سعر الإغلاق السابق	معدل السعر	حجم التداول دينار	عدد الاسهم	عدد العقود	افضل طلب شراء		افضل عرض بيع	
	منخفض	مرتفعة																		سعر	عدد الاسهم	سعر	عدد الاسهم
قطاع المالي																	5445348	3626895	2825	المؤشر : ٤٠٩١,٤١		التغير : -٠,٤١%	
البنوك																	2732791	875792	692	المؤشر : ٦٢٩١,٢٢		التغير : -٠,٥٣%	
	5.86	8.05	8.27	5.45	113023	البنك العربي	ARBK	1	7.38	7.38	7.4	7.4	7.34	7.34	-0.04	7.36	869871	118224	140	7.34	756	7.35	1458
ت	2.09	3.65	11.45	2.66	111007	بنك الإتحاد	ETHD	1	3.52	3.52	3.51	3.52	3.49	3.49	-0.03	3.5	27251	7781	30	3.49	388	3.5	1677
	3.9	5.03	10.08	6	111004	بنك الاسكان	THBK	1	5.02	5.02	5.02	5.02	4.94	5	-0.02	4.99	9726	1948	8	5	716	5.03	200
	2.29	3.14	6.12	5.76	111017	بنك المال	CAPL	1	3	3	2.98	2.99	2.93	2.95	-0.05	2.96	35963	12134	28	2.94	1000	2.95	1820
	1.15	1.55	13.08	6.07	111033	البنك الاهلي	AHLI	1	1.4	1.4	1.4	1.4	1.39	1.4	0	1.39	8994	6469	10	1.39	3704	1.4	26778
	2.35	2.8	16.12	6.57	111022	بنك الاردن	BOJX	1	2.74	2.74	2.72	2.74	2.72	2.74	0	2.74	4967	1813	4	2.7	971	2.74	488
	1.27	1.64	13.01	4.7	111021	بنك القاهرة عمان	CABK	1	1.5	1.5	1.49	1.49	1.49	1.49	-0.01	1.49	3724	2499	4	1.47	2755	1.49	1001
	4.24	5.15	13	4.93	111001	بنك الإسلامي الأردني	JOIB	1	5.08	5.08	5.09	5.1	5.07	5.07	-0.01	5.09	1170826	229918	240	5.06	7990	5.07	489
ت	2.31	4.49	19.31	0	111006	بنك صفوة الإسلامي	SIBK	1	3.46	3.46	3.47	3.48	3.45	3.46	0	3.46	127829	36979	35	3.46	7450	3.48	1598
	1.36	1.94	15.33	7.23	111005	بنك الاستثمار العربي	AJIB	1	1.66	1.66	1.66	1.66	1.66	1.66	0	1.66	8300	5000	2	1.65	1700	1.66	5000
	2.93	3.5	5.69	5.36	111002	الأردني الكويتي	JOKB	1	3.33	3.33	3.34	3.36	3.33	3.36	0.03	3.34	45392	13590	21	3.23	200	3.36	5000
	0.72	0.98	81.87	0	111009	بنك المؤسسة العربية	ABCO	2	0.93	0.93	0.95	0.97	0.94	0.94	0.01	0.96	419949	439437	170	0.93	31000	0.94	10667
التأمين																	27558	26913	51	المؤشر : ٣٠٠٨,٢٨		التغير : ٠,٥١%	
	1.04	1.82	9.53	0.73	121004	التأمين الاردنية	JOIN	1	1.57	1.57	1.64	1.64	1.64	1.64	0.07	1.64	328	200	1	1.63	1000	1.64	100
	0.77	1.59	9.33	3.5	121034	الأولى للتأمين	FINS	1	1.45	1.45	1.48	1.48	1.41	1.43	-0.02	1.41	11430	8078	12	1.41	138	1.43	2450
	0.36	0.45	7.44	0	121022	الاردن الدولية للتأمين	JIJC	2	0.43	0.43	0.42	0.42	0.42	0.42	-0.01	0.42	1262	3004	7	0.41	25990	0.42	3406
	1.84	2.82	12.93	5.49	121025	التأمين الاسلامية	TIIC	1	2.74	2.74	2.74	2.74	2.73	2.73	-0.01	2.73	9092	3330	5	2.73	5150	2.75	1900
	0.5	0.67	س	0	121009	الأردنية الفرنسية	JOFR	2	0.57	0.57	0.55	0.55	0.55	0.55	-0.02	0.55	3466	6301	22	0.54	1000	0.55	60
	0.27	0.4	س	ز	121013	المنارة الإسلامية	MIIC	2	0.34	0.34	0.33	0.33	0.33	0.33	-0.01	0.33	1980	6000	4	0.33	5000	0.34	6000
الخدمات المالية المتنوعة																	472866	763464	639	المؤشر : ١٣٣٤,١٣		التغير : ٠,٢٤%	
	0.28	0.4	س	0	131269	الأردن الأولى	FRST	2	0.37	0.37	0.36	0.38	0.36	0.38	0.01	0.37	22864	61367	56	0.38	1628	0.39	17932
	0.82	1.26	33.4	0	131082	شرق عربي للاستثمارات	AEIV	2	1.2	1.2	1.18	1.2	1.17	1.2	0	1.19	69837	58500	48	1.18	7365	1.2	1762
ف	0.5	0.75	26.7	0	131251	الأولى للتمويل الإسلامي	FFCO	2	0.68	0.68	0.67	0.67	0.67	0.67	-0.01	0.67	159	238	1	0.67	262	0.68	50
	0.45	0.76	29.98	0	131039	الثقة للاستثمارات	JOIT	2	0.53	0.53	0.55	0.55	0.55	0.55	0.02	0.55	1687	3068	5	0.55	8112	0.87	500
	0.38	0.52	س	0	131249	السنابل الدولية	SANA	2	0.49	0.49	0.49	0.51	0.49	0.51	0.02	0.5	73925	146824	107	0.51	15681	0.52	3965
	0.57	0.8	25.51	5.13	131258	المستقبل العربية	FUTR	2	0.79	0.79	0.78	0.79	0.78	0.78	-0.01	0.78	29571	37910	28	0.77	32900	0.78	3250
	0.58	0.75	15.17	9.72	131025	الاستثمارية القابضة	JEIH	1	0.72	0.72	0.72	0.72	0.71	0.72	0	0.72	10664	14852	18	0.71	7906	0.72	4508
	0.62	0.8	15.42	5.26	131274	دارات	DARA	1	0.76	0.76	0.76	0.78	0.76	0.76	0	0.77	92179	119930	83	0.76	6780	0.77	9420
	0.36	0.57	2.19	0	131097	العصر للاستثمار	CEIG	2	0.48	0.48	0.49	0.49	0.47	0.47	-0.01	0.48	67912	142772	100	0.46	64656	0.47	7443
	0.31	0.39	س	0	131248	شيركو	SHBC	2	0.37	0.37	0.36	0.36	0.36	0.36	-0.01	0.36	34902	96950	50	0.35	25500	0.36	5500
	0.59	0.79	7.15	4.05	131275	سبائك	SABK	2	0.75	0.75	0.72	0.75	0.72	0.74	-0.01	0.72	1644	2280	5	0.73	2000	0.75	374
ف	0.4	0.61	س	0	131282	دار الأمان	DAFI	2	0.48	0.48	0.49	0.5	0.49	0.5	0.02	0.5	14250	28749	33	0.5	3900	0.51	105
ت	0.85	1.22	15.29	0	131018	المحفظة الوطنية	MHFZ	2	1	1	0.99	0.99	0.99	0.99	-0.01	0.99	285	288	4	0.98	1311	1	9612
	0.33	0.43	س	0	131267	الكفاءة للاستثمارات	KAFA	2	0.42	0.42	0.42	0.42	0.42	0.42	0	0.42	2898	6899	12	0.41	5000	0.43	18245
	0.3	0.5	س	ز	131268	تهامة للاستثمارات	THMA	2	0.4	0.4	0.4	0.41	0.4	0.41	0.01	0.4	6252	15572	14	0.4	58624	0.41	20646
خ١	0.29	1.8	س	0	141032	الأردنية للتطوير	JDFI	2	1.7	1.7	1.68	1.75	1.68	1.73	0.03	1.72	29459	17117	52	1.71	799	1.73	2751
	0.92	1.78	34.41	2.35	131260	حدائق بابل	SALM	2	1.69	1.69	1.69	1.7	1.69	1.7	0.01	1.69	1610	950	3	1.61	593	1.7	1900
ف^	0.26	1.4	س	0	131289	رم للوساطة	RUMI	2	1.4	1.4	1.37	1.41	1.37	1.41	0.01	1.39	12767	9198	20	1.39	500	1.41	1900
العقارات																	2212134	1960726	1443	المؤشر : ٢٥٩٢,٤٩		التغير : ٠,٥١%	
	0.62	0.95	28.34	5.75	131019	التجمعات للمشاريع السياحية	TAJM	2	0.89	0.89	0.89	0.89	0.87	0.87	-0.02	0.88	47945	54746	34	0.87	12750	0.88	10194
	0.57	0.81	58.13	0	131087	تطوير العقارات	REDV	2	0.73	0.73	0.72	0.73	0.71	0.72	-0.01	0.72	16722	23159	22	0.71	4000	0.72	1845
	0.36	0.69	م	0	131017	الأردن ديكابولس للأملاك	JDPC	2	0.51	0.51	0.5	0.52	0.5	0.51	0	0.51	23719	46321	41	0.51	55140	0.52	14034
	0.38	1.1	س	0	131239	فينيكس القابضة	PHNX	2	1.03	1.03	1.02	1.03	1.01	1.03	0	1.02	135279	132315	94	1.01	5238	1.03	3933
	0.44	0.71	م	0	131255	ديرة	DERA	2	0.69	0.69	0.69	0.69	0.67	0.68	-0.01	0.68	63452	93762	71	0.67	2500	0.68	28962
	0.53	0.82	21.36	2.86	131229	العقارية الأردنية	JRCD	2	0.7	0.7	0.7	0.7	0.68	0.7	0	0.69	22095	32214	15	0.69	13500	0.7	3286
	0.66	0.9	14.87	7.14	131270	المهنية	PROF	2	0.84	0.84	0.83	0.84	0.83	0.84	0	0.83	27555	33193	38	0.83	14169	0.84	47089
	1.08	1.27	15.84	0	141106	مجمع الضليل	IDMC	2	1.19	1.19	1.19	1.22	1.18	1.2	0.01	1.2	613717	510151	223	1.2	5000	1.21	77394
	0.34	0.72	س	0	131278	شراع	SHRA	2	0.71	0.71	0.73	0.74	0.72	0.72	0.01	0.72	180048	249576	111	0.71	35409	0.72	13689
	0.25	0.45	س	0	131246	الكفاءة	HIPR	2	0.4	0.4	0.4	0.4	0.4	0.4	0	0.4	4777	11942	6	0.4	11060	0.41	16700
	0.62	0.79	س	0	141036	المتكاملة لتطوير الاراضي والاستثمار	CLDI	2	0.71	0.71	0.71	0.73	0.71	0.73	0.02	0.72	1483	2055	7	0.69	1250	0.73	11200
	0.35	0.91	53.28	0	131253	الدولية للاستثمار	JIIG	2	0.83	0.83	0.85	0.87	0.84	0.86	0.03	0.85	2033	2385	15	0.85	2050	0.87	100
^	0.54	0.85	82.91	0	131076	التجمعات لخدمات التغذية والاسكان	JNTH	2	0.85	0.85	0.88	0.88	0.85	0.87	0.02	0.86	126399	146408	144	0.86	1130	0.87	7668
	0.5	0.66	س	0	131236	الإحداثيات العقارية	IHCO	2	0.59	0.59	0.58	0.58	0.58	0.58	-0.01	0.58	22	38	1	0.58	662	0.6	3775
ت	1.35	1.8	12.69	3.75	131077	التجمعات الاستثمارية	SPIC	2	1.69	1.69	1.68	1.77	1.68	1.77	0.08	1.74	392359	225038	163	1.77	13834	1.78	4750
خ١ص	0.17	0.31	س	0	131281	أمواج العقارية	AMWJ	2	0.25	0.25	0.25	0.26	0.25	0.26	0.01	0.25	4110	16400	16	0.25	10534	0.26	36378
	0.4	0.64	م	0	131285	عمون الدولية للاستثمار	AMON	2	0.54	0.54	0.54	0.55	0.53	0.54	0	0.53	13217	24740	33	0.53	2528	0.54	8749
^	1.63	3.79	17.8	3.69	131234	عمد للاستثمار	AMAD	1	3.79	3.79	3.91	4.07	3.91	4.07	0.28	4.05	324234	79995	85	4.07	12355	4.3	750
	0.88	1.34	14.03	7.02	131101	المحفظة العقارية	AQAR	2	1.13	1.13	1.14	1.14	1.14	1.14	0.01	1.14	1140	1000	3	1.13	8790	1.14	120
خ١^	0.74	1.24	س	0	141015	الطاقات الكامنة	LEIN	2	1.23	1.23	1.25	1.29	1.24	1.29	0.06	1.27	141948	111520	135	1.29	10147	1.3	1000
	0.37	0.67	س	0	131247	اتحاد المستثمرون	UNAI	2	0.64	0.64	0.63	0.64	0.62	0.62	-0.02	0.63	16340	25996	31	0.62	9039	0.63	3000
	0.17	0.28	س	0	131225	الانماء العربية	INMA	2	0.25	0.25	0.25	0.26	0.25	0.26	0.01	0.26	18121	70727	49	0.26	4741	0.27	23162
	1.1	2.16	7.77	3.08	141003	العربية الاستثمارية	APCT	2	1.95	1.95	1.94	1.95	1.94	1.95	0	1.94	194	100	2	1.86	500	1.95	57
خ١ص	0.3	0.41	س	0	131287	الانتقائية	ENTK	2	0.33	0.33	0.33	0.34	0.33	0.34	0.01	0.34	17816	52431	59	0.34	2388	0.35	36078
	0.68	0.95	76.84	0	131265	التحديث	THDI	2	0.75	0.75	0.74	0.74	0.74	0.74	-0.01	0.74	111	150	1	0.74	35	0.75	3893
	0.76	1.26	س	0	131086	الاستثمارات المتخصصة	SIJC	2	0.98	0.98	0.96	0.96	0.95	0.95	-0.03	0.95	9310	9756	30	0.94	19885	0.97	1000
	1.11	1.43	36.39	0	131011	الشامخة العقارية	VFED	2	1.28	1.28	1.28	1.28	1.27	1.27	-0.01	1.28	214	168	2	1.24	150	1.27	932
	1.37	1.8	7.38	0	131245	نور كابيتال	NCMD	2	1.79	1.79	1.75	1.78	1.75	1.75	-0.04	1.75	7774	4440	12	1.72	250	1.75	855
قطاع الخدمات																	2598643	918493	892	المؤشر : ٢٨٢٢,٧٤		التغير : -٠,٤٦%	
الخدمات التعليمية																	7937	2084	6	المؤشر : ٣٦٦٢,٧١		التغير : -١,٢٣%	
	2.51	3.97	12.92	4.23	131052	الدولية للتعليم	AIEI	1	3.55	3.55	3.55	3.55	3.55	3.55	0	3.55	2034	573	1	3.52	500	3.55	4427
	3.06	4.6	10.88	2.35	131051	الزرقاء للتعليم	ZEIC	1	4.6	4.6	4.26	4.26	4.26	4.26	-0.34	4.26	716	168	2	4.2	500	4.45	100
	2.2	4.2	11.71	5.26	131222	جامعة فيلادلفيا	PIEC	1	3.9	3.9	3.8	3.8	3.8	3.8	-0.1	3.8	4343	1143	2	3.8	821	3.9	60
	3.67	4.35	14.57	5.92	131220	الإسراء للتعليم	AIFE	1	4.2	4.2	4.22	4.22	4.22	4.22	0.02	4.22	844	200	1	4.18	250	4.5	10000
الفنادق و السياحة																	81233	164639	28	المؤشر : ٧٦١,٥٧		التغير : -١,٢٤%	
	0.45	0.59	س	0	131067	زارة للاستثمار	ZARA	2	0.51	0.51	0.49	0.49	0.49	0.49	-0.02	0.49	73500	150000	3	0.49	72161	0.51	925
	0.41	0.5	23.83	0	131098	الدولية للفنادق والاسواق	MALL	2	0.49	0.49	0.48	0.5	0.48	0.5	0.01	0.49	113	230	2	0.49	106	0.5	4555
	0.7	0.83	س	0	131005	العربية الدولية للفنادق	AIHO	2	0.78	0.78	0.78	0.78	0.78	0.78	0	0.78	2042	2618	3	0.75	35	0.78	300
	0.41	0.53	23.48	0	131261	الركائز	RICS	2	0.48	0.48	0.48	0.49	0.47	0.49	0.01	0.47	5578	11791	20	0.48	100	0.49	6755
النقل																	79766	73164	101	المؤشر : ٤٦٢,٦٥		التغير : -٠,١٦%	
	0.74	1.17	12.74	3.6	131243	مسافات للنقل	MSFT	1	1.12	1.12	1.13	1.15	1.11	1.11	-0.01	1.13	63459	56241	58	1.11	2050	1.13	8049
	0.6	0.79	س	0	131256	المتكاملة للنقل	ABUS	2	0.62	0.62	0.62	0.63	0.61	0.62	0	0.62	6948	11189	23	0.62	8476	0.63	5285
	1.55	2.19	8.36	4.76	131080	النقليات السياحة/جت	JETT	1	2.12	2.12	2.12	2.12	2.06	2.1	-0.02	2.07	6109	2945	13	2.1	120	2.11	500
	0.83	1.35	21.84	0	131208	المقايضة للنقل	NAQL	2	1.32	1.32	1.33	1.34	1.31	1.34	0.02	1.33	2499	1880	5	1.31	1270	1.34	7011
	0.61	0.85	س	0	131290	العبور	TRUK	2	0.82	0.82	0.82	0.84	0.82	0.84	0.02	0.83	750	909	2	0.82	100	0.84	700
التكنولوجيا و الإتصالات																	332405	94771	48	المؤشر : ١٠٨٤,١٠		التغير : -٠,٤٨%	
	2.97	4.45	17.34	5.37	131206	الاتصالات الأردنية	JTEL	1	4.08	4.08	4.08	4.1	4.06	4.1	0.02	4.08	321897	78842	20	4.08	94	4.1	3502
	0.46	0.71	14.19	0	131232	الفارس الوطنية	CEBC	2	0.66	0.66	0.67	0.67	0.65	0.66	0	0.66	10508	15929	28	0.65	3740	0.66	952
الطاقة و المنافع																	1951105	393082	558	المؤشر : ١٢٥١٨,٣٣		التغير : -٠,٣٨%	
	1.92	3.68	13.23	5.13	131286	آفاق للطاقة	MANE	1	3.55	3.55	3.51	3.54	3.51	3.51	-0.04	3.52	45142	12822	40	3.5	3975	3.52	75
ت	2.8	4.23	14.85	1.59	131004	الكهرباء الاردنية	JOEP	1	3.89	3.89	3.88	3.9	3.86	3.86	-0.03	3.89	1136825	292430	270	3.86	6152	3.88	3932
	5.38	9.77	8.4	5.69	142041	مصفاة الاردن /جوبترول	JOPT	1	8.79	8.79	8.83	8.84	8.76	8.78	-0.01	8.79	763981	86940	236	8.77	2920	8.78	750
	5.14	7.25	13	3.22	131010	كهرباء اربد	IREL	1	5.78	5.78	5.79	5.81	5.79	5.79	0.01	5.79	5158	890	12	5.78	150	5.8	246
الخدمات التجارية																	146197	190753	151	المؤشر : ٧٩٥,٠٣		التغير : -٠,٣٠%	
	0.21	0.62	32	0	141058	انجاز	ATCO	2	0.6	0.6	0.6	0.61	0.59	0.59	-0.01	0.59	90288	152560	67	0.58	105804	0.59	12311
ت	1.05	1.28	8.4	0	131228	أوفتك القابضة	OFTC	1	1.14	1.14	1.14	1.15	1.14	1.14	0	1.14	19365	16986	12	1.13	13643	1.14	3560
	0.95	1.07	15.49	4.72	131023	المركز الاردني	JITC	2	1.05	1.05	1.05	1.08	1.05	1.06	0.01	1.06	5331	5020	18	1.06	910	1.08	700
^	0.83	1.94	س	0	131238	نوبار للتجارة	NOTI	2	1.94	1.94	1.91	2.01	1.9	2	0.06	1.93	31213	16187	54	1.97	350	2	1298
قطاع الصناعة																	3607209	2021456	1374	المؤشر : ١٠٨١٩,٣٨		التغير : ٠,٣٤%	
الأدوية و الصناعات الطبية																	77162	62741	54	المؤشر : ١٠٩٨,٨٠		التغير : ٠,٠٠%	
	1.1	1.31	8.27	2.3	141012	دار الدواء	DADI	1	1.23	1.23	1.21	1.24	1.21	1.23	0	1.23	77162	62741	54	1.23	174	1.24	32491
الصناعات الكيماوية																	25970	12496	43	المؤشر : ٣٠٩٧,٤٧		التغير : ٢,٥١%	
ت*	2.73	4.56	10.39	2.3	141209	العربية للمبيدات	MBED	1	3.48	3.48	3.55	3.65	3.55	3.58	0.1	3.59	19356	5397	24	3.58	225	3.64	50
	0.46	0.57	س	0	141055	الموارد الصناعية	JOIR	2	0.54	0.54	0.54	0.55	0.53	0.55	0.01	0.54	3107	5779	13	0.53	4165	0.55	13020
	0.82	2.94	2.26	0	141010	المتصدرة	ACDT	2	2.69	2.69	2.66	2.67	2.64	2.67	-0.02	2.66	3507	1320	6	2.6	200	2.67	350
الأغذية و المشروبات																	307585	1152465	354	المؤشر : ١٣٥١,٤١		التغير : ٠,١٠%	
خ١	0.18	0.26	س	0	141002	تسويق الدواجن	JPPC	2	0.25	0.25	0.25	0.26	0.25	0.26	0.01	0.26	293526	1144777	316	0.26	201861	0.27	197396
	1.71	1.95	16.94	2.59	141052	العالمية للزيوت	UMIC	1	1.93	1.93	1.91	1.93	1.91	1.93	0	1.92	1341	700	5	1.91	331	1.93	747
	3.8	5.3	16.25	6	141141	الاردنية للزيوت	JVOI	2	5.03	5.03	5	5	5	5	-0.03	5	500	100	1	4.9	25	5.25	97
v	1.77	3.65	س	0	141004	الآلبان الأردنية	JODA	2	1.78	1.78	1.79	1.86	1.7	1.75	-0.03	1.77	12217	6888	32	1.72	770	1.79	100
الصناعات الاستخراجية والتعدينية																	1924952	126086	405	المؤشر : ١٣١٧٦,٦١		التغير : ٠,١٣%	
ت	14.5	33.3	13.95	6.37	141018	الفوسفات	JOPH	1	16.03	16.03	16.08	16.09	16.01	16.02	-0.01	16.04	1882739	117403	363	16.02	4275	16.03	940
	31.87	52	17.42	2.35	141043	البوتاس العربية	APOT	1	50.7	50.7	51	51.25	50.7	51	0.3	50.92	33964	667	16	50.75	48	51	50
	0.65	0.88	س	0	141091	الوطنية للالمنيوم	NATA	2	0.71	0.71	0.71	0.72	0.7	0.72	0.01	0.7	3003	4282	10	0.71	100	0.72	1124
	1.05	1.66	س	0	141006	الألمنيوم/آرال	AALU	2	1.45	1.45	1.42	1.42	1.4	1.41	-0.04	1.41	5171	3670	13	1.4	280	1.41	500
	0.72	1.29	5.59	0	141011	الصلب	NAST	2	1.2	1.2	1.15	1.15	1.15	1.15	-0.05	1.15	74	64	3	1.15	421	1.17	500
الصناعات الهندسية و الانشائية																	232030	233369	253	المؤشر : ١١٨١,٤٠		التغير : ٠,١٧%	
خ١	0.28	0.54	س	0	131259	آفاق القابضة	MANR	2	0.4	0.4	0.41	0.42	0.41	0.42	0.02	0.42	37708	90586	72	0.42	51897	0.43	99
	0.96	1.75	11.5	0	141065	الباطون الجاهز	RMCC	1	1.71	1.71	1.72	1.72	1.69	1.71	0	1.7	63322	37176	77	1.7	2600	1.71	340
	1.66	2.45	8.18	5.36	141098	المواسير المعدنية	ASPMM	1	2.28	2.28	2.27	2.27	2.24	2.24	-0.04	2.26	7901	3500	9	2.23	1200	2.24	400
	0.79	1.22	12.63	4.24	141208	القدس الخرسانية	AQRM	1	1.18	1.18	1.19	1.21	1.18	1.18	0	1.19	76341	63975	50	1.18	135	1.2	2200
	0.66	1.34	13.77	3.2	141214	الأساس	ASAS	1	1.28	1.28	1.29	1.31	1.25	1.25	-0.03	1.27	42930	33832	41	1.25	2920	1.29	670
خ٣^	0.41	0.88	س	0	141019	الأنابيب الأردنية	JOPI	2	0.88	0.88	0.9	0.9	0.89	0.89	0.01	0.89	3829	4300	4	0.86	200	0.89	15
الصناعات الكهربائية																	1033466	432149	252	المؤشر : ٥٩١١,٥٩		التغير : ٢,١٢%	
	0.89	2.5	21.43	2.9	141215	الكابلات المتحدة	UCIC	1	2.36	2.36	2.36	2.42	2.36	2.41	0.05	2.39	1033466	432149	252	2.4	1450	2.41	20536
صناعات الملابس و الجلود و النسيج																	6044	2150	13	المؤشر : ١٦٥٤,٧٤		التغير : -١,٤٠%	
	2.15	3.03	13.9	5.69	141014	الآجواخ الأردنية	JOWM	1	2.85	2.85	2.83	2.84	2.81	2.81	-0.04	2.81	6044	2150	13	2.81	17	2.85	582
المجموع																	11651199	6566844	5091	المؤشر العام : ٤١٩٣,٠٤		التغير : -٠,٣٢%	
																				مؤشر ASE20 : 2265.92		التغير : -٠,٣٦%	
																				مؤشر ASETR : 3135.01		التغير : -٠,٣٦%	

دمشق الأرخص وسنغافورة الأغلى بين مدن العالم في ٢٠٢٣

حلت العاصمة السورية دمشق في ذيل قائمة أرخص مدن العالم من ناحية "العيش"، فيما احتلت سنغافورة قائمة أغلى المدن معيشة في العالم لعام ٢٠٢٣، وفق تصنيف بحثي وتحليلي لمجلة "الايكونوميست".

وسبقت سنغافورة، زيورخ السويسرية ونيويورك الأمريكية، فيما ضمت القائمة الأغلى أيضا لوس أنجلوس وسان فرانسيسكو وجنيف وغيرها.

ووفقا للتصنيف، فإن التكلفة الباهظة لملكية السيارات، وارتفاع أسعار المشروبات الكحولية، وأسعار البقالة، أدت إلى تقدم سنغافورة على مدن أمريكية.

وكانت مدينة زيورخ في المركز السادس العام الماضي لكنها تقدمت إلى الثاني بسبب قوة الفرنك السويسري، والبقالة باهظة الثمن، والسلع المنزلية والترفيه، ذات التكلفة العالية.

وأشار التقرير إلى ارتفاع الأسعار العالمية بمتوسط ٧,٤٪ على أساس سنوي بالعملة المحلية، فيما كانت السنة الماضية ٨,١٪. وفي ما يأتي ترتيب أغلى ٥ مدن بالعالم:

١- سنغافورة
٢- زيورخ
٣- جنيف
٤- نيويورك
٥- هونغ كونغ

أما عربيا، فقد تذيلت دمشق السورية قائمة أرخص مدينة للعيش في العالم.

لكن متابعين سوريين اعتبروا التصنيف غير دقيق، لأنها يجب أن تعتمد على دخل الفرد في البلد، مقارنة مع الأسعار، حيث يساوي راتب الموظف السوري قرابة الـ٣٠ دولارا فيما تحتاج العائلة السورية إلى ٢٥٠-٤٠٠ دولار شهريا.

وجاءت العاصمة السورية بعد طهران الإيرانية، التي سبقتها طرابلس الليبية في المركز الـ١٧١ رغم تضخم الأسعار في ليبيا.

وهذه قائمة أرخص ١٠ مدن للعيش بالعالم:

١٦٣- بوينس أيرس الأرجنتين
١٦٤- تشينناي الهند
١٦٥- لاغوس نيجيريا
١٦٦- أحمد آباد الهند
١٦٧- لوساكا زامبيا
١٦٨- تونس تونس
١٦٩- طشقند أوزبكستان
١٧٠- كراتشي باكستان
١٧١- طرابلس ليبيا
١٧٢- طهران إيران
١٧٣- دمشق

وقامت المجلة بإجراء هذا المسح في الفترة ما بين ١٤ آب/ أغسطس و١١ أيلول/ سبتمبر ٢٠٢٣، والتي غطت ١٧٣ من كبريات المدن في العالم.

تقرير جديد للأمم المتحدة يضع إطارا أخلاقيا للهندسة المناخية

نشر موقع "سينس نيوز" تقريرا صحفيا قال فيه إن العالم يمر بأزمة مناخية - وفي الأيام الأخيرة لعام من المرجح أن يكون العام الأكثر سخونة في العالم على الإطلاق.

وأشارت إلى تقرير جديد للأمم المتحدة يدرس أخلاقيات استخدام التدخلات التكنولوجية لمحاولة كبح جماح ارتفاع درجات الحرارة العالمية.

وجاء في التقرير أن "السرعة الحالية التي تتجلى بها آثار ظاهرة الاحتباس الحراري بشكل متزايد تعطي حياة جديدة للحوار حول أنواع العمل المناخي الأكثر ملاءمة لمعالجة العواقب الكارثية للتغيرات البيئية".

وقالت المديرة العامة المساعدة لليونسكو، غابرييلا راموس، في مؤتمر صحفي يوم ٢٠ تشرين الثاني/نوفمبر قبل إصدار التقرير، "لا نعرف العواقب غير المقصودة" للعديد من هذه التقنيات.

وأضافت، "هناك العديد من المجالات التي تثير قلقا كبيرا، إنها تطورات تكنولوجية مثيرة للاهتمام وواعدة للغاية، ولكننا بحاجة إلى إطار أخلاقي لنقرر كيف ومتى نستخدمها".

وقالت راموس إن مثل هذا الإطار يجب أن يتم الاتفاق عليه عالميا - ولهذا السبب قررت اليونسكو التدخل. ويقترح التقرير الجديد أطرا أخلاقية لكل من الدراسة والنشر اللاحق لاستراتيجيات الهندسة المناخية.

ويشير التقرير إلى أنه بالإضافة إلى معالجة المخاوف بشكل صريح بشأن احتمال تأثير التلاعب بالمناخ على الأمن الغذائي العالمي والبيئة، يجب أن تشمل الاعتبارات الأخلاقية أيضا مراعاة المصالح المتضاربة بين المناطق والبلدان.

علاوة على ذلك، يجب أن يتضمن تقييم النقطة التي يمكن أو لا يمكن الدفاع فيها عن مخاطر اتخاذ إجراء من الناحية الأخلاقية.

قالت راموس، "ليس من حق دولة واحدة أن تقرر، حتى تلك البلدان التي لا علاقة لها بهذه التطورات التكنولوجية يجب أن تكون على الطاولة... للاتفاق على مسار للمضي قدما. المناخ عالمي ويجب أن يكون الحوار حوله عالميا".

تم إعداد التقرير الذي يركز على الأخلاقيات من قبل هيئة استشارية تابعة لليونسكو تعرف باسم اللجنة العالمية لأخلاقيات المعرفة العلمية والتكنولوجيا.

وتزامن إصداره مع بداية قمة الأمم المتحدة الدولية للعمل المناخي، المؤتمر الثامن والعشرين للأطراف، أو COP، في دبي.

ويستمر مؤتمر الأمم المتحدة المعني بتغير المناخ (COP٢٨) في الفترة من ٣٠ تشرين الثاني/ نوفمبر إلى ١٢ كانون الأول/ ديسمبر.

علماء يتوقعون زيادة الظواهر الجوية المدمرة الناجمة عن حرق الوقود الأحفوري

قال علماء إنه من المتوقع أن تصل انبعاثات ثاني أكسيد الكربون العالمية الناجمة عن حرق الوقود الأحفوري إلى مستوى قياسي هذا العام، ما سيؤدي إلى تفاقم تغير المناخ وزيادة الظواهر الجوية المتطرفة والمدمرة.

وأفاد تقرير ميزانية الكربون العالمية، الذي نشر اليوم الثلاثاء خلال مؤتمر الأمم المتحدة المعني بتغير المناخ (كوب٢٨)، بأن إجمالي انبعاثات ثاني أكسيد الكربون، التي وصلت إلى مستوى قياسي العام الماضي، استقرت في عام ٢٠٢٣ بسبب انخفاض طفيف في عمليات استخدام الأراضي مثل إزالة الغابات.

وخلص التقرير الذي أعده علماء من أكثر من ٩٠ مؤسسة منها جامعة إكستر إلى أنه من المتوقع أن تطلق الدول إجمالي ٣٦,٨ مليار طن من ثاني أكسيد الكربون من الوقود الأحفوري في عام ٢٠٢٣، بزيادة ١,١ بالمئة عن العام الماضي.

وعندما نضيف انبعاثات استخدام الأراضي، فمن المتوقع أن يصل إجمالي انبعاثات ثاني أكسيد الكربون العالمية إلى ٤٠,٩ مليار طن هذا العام، وقد ارتفعت الانبعاثات من الفحم والنفط والغاز جميعا، بقيادة الهند والصين.

وكانت الزيادة بالصين ناجمة عن إعادة فتح اقتصادها بعد الإغلاق خلال جائحة فيروس كورونا، في حين نتجت في الهند عن نمو الطلب على الطاقة بشكل أسرع من قدرة إنتاج الطاقة المتجددة في البلاد، ما جعل الوقود الأحفوري يسد النقص.

ويؤدي مسار الانبعاثات هذا العام لدفع العالم بعيدا عن هدف منع زيادة درجة حرارة الأرض بما يتجاوز الـ١,٥ درجة مئوية فوق مستويات ما قبل الثورة الصناعية.

وقال البروفيسور بيير فريدلينغستاين الأستاذ بجامعة إكستر الذي قاد البحث، "يبدو الآن أنه لا مفر من أننا سنتجاوز هدف الـ١,٥ درجة مئوية الخاص باتفاق باريس".

ويهدف اتفاق باريس للمناخ لعام ٢٠١٥ على إبقاء الاحترار العالمي أقل بكثير من درجتين مئويتين واستهداف ١,٥ درجة مئوية.

وقال العلماء إن تجاوزه الـ١,٥ درجة مئوية سيطلق العنان لتأثيرات أكثر خطورة ولا رجعة فيها، مثل الحرارة المميتة والفيضانات الكارثية وموت الشعاب المرجانية.

وقال فريدلينغستاين، "سيتعين على الزعماء المجتمعين في كوب٢٨ الاتفاق على تخفيضات سريعة في انبعاثات الوقود الأحفوري حتى للحفاظ على هدف الدرجتين المئويتين".

Philippines accuses China of harassing patrols in disputed waters

MANILA: The Philippines accused China's military and coast guard on Sunday of harassing Filipino government aircraft and boats in two areas of the disputed South China Sea.

A J-16 fighter interfered with a Filipino Cessna 208 turboprop that was conducting a "routine military patrol" near Scarborough Shoal on Saturday، a Philippine armed forces statement said.

"The J-16 repeatedly approached and maneuvered in close proximity to the Philippine aircraft، including maneuvering ahead of and around it and positioning itself within the Philippine aircraft's wake،" it said.

While the Filipino aircraft completed its mission safely، the Filipino military called the incident "part of a recurring pattern of unsafe and coercive behavior against Philippine government vessels and aircraft conducting lawful operations".

There was no immediate reaction from the Chinese government on the air incident. The Philippine government said a second confrontation occurred on Sunday in the Spratly Islands، further south in the South China Sea.

Beijing claims most of the sea despite an international ruling that its assertion has no legal basis.

The Filipino coast guard said it launched small boats to approach a fishing vessel that it accused of using dynamite to catch fish between Philippine-occupied Thitu Island and China-held Subi Reef.

Two China Coast Guard ships arrived with a Chinese navy helicopter that "circled" over the Filipino team four times.

One of the Chinese ships "shadowed and blocked the Philippine boats"، and at one time came to within 10 yards (9.1 meters)" of one of them، the coast guard said.

The Filipinos stopped the pursuit "for safety reasons" and returned to Thitu، it added.

"The China Coast Guard has no law enforcement authority in the territorial sea of Pag-asa (Thitu) Island. By obstructing Philippine authorities، the CCG did not protect the marine environment. It made it easier for a suspected violator to escape،" it said.

The weekend incidents came about two weeks after a China Coast Guard ship rammed a Filipino government fisheries bureau boat in another area of the Spratlys.

Beijing subsequently blamed the actions of the Philippine vessel، which it said "bears full responsibility for the incident".

Two dead in flooding in Spain's Catalonia region

Two people have died and another was missing after heavy rains and flooding in Spain's Catalonia region، authorities said on Sunday.

Catalan leader Salvador Illa confirmed the death of a man after a wall collapsed in Tordera، a town to the north of Barcelona، in a message on his social media account on Sunday. Another person died in Montornès del Vallès، firefighters said on Sunday، while emergency services were searching for a missing person in Pineda de Mar، a town 52 km (32 miles) to the north of Barcelona.

Catalan authorities issued a red alert warning and urged people to stay inside from 8 p.m. (1800 GMT) on Saturday until Sunday at 2 p.m. (1200 GMT) because a "mini-hurricane" could hit the northeastern region، with more heavy rain forecast. Homes were flooded and cars left submerged in Bellvitge and Cornella near Barcelona after torrential rain on Saturday. Ducks swam in huge puddles that formed on motorways in Barcelona. Sarai Sarroca، director of regional weather service Meteocat، said on Saturday that the core of an exceptional weather system was over the Mediterranean and a "mini-hurricane" could move over land in Catalonia.

Flights were cancelled or delayed at Barcelona airport، La Vanguardia newspaper reported on Saturday.

All local trains were disrupted by the deluge. Shops shut early، football matches were called off and a performance of Verdi's Aida at Barcelona's Liceu opera house was cancelled.

Yemeni forces repel major Houthi assaults in Taiz, strike targets in Sanaa

AL-MUKALLA: Yemeni government forces in the southwestern province of Taiz on Saturday repelled what local army officers described as some of the most "aggressive" assaults by the Iran-backed Houthis، as the army also launched strikes on targets in Houthi-controlled Sanaa.

Local army commanders said the Houthis heavily shelled government-controlled areas across the province، including Taiz city، firing hundreds of rounds from different weapons while deploying large numbers of infantry in an attempt to overwhelm government defensive positions.

"By God، I have never seen such aggressive assaults and battles as today. This is one of the most intense battles of the war over the past 12 years،" Col. Abdul Basit Al-Baher، a Yemeni army officer in Taiz، told Arab News.

A month ago، the Houthis launched their largest military operation against Yemeni government forces in years in the western provinces of Taiz and Hodeidah، deploying thousands of fighters and launching barrages of missiles and drones.

A week later، the Houthis seized the Red Sea city of Mokha، the main base of the government's National Resistance Forces، along with five other districts and the Bab Al-Mandab Strait.

The offensive later reached a stalemate as the Houthis sought to seize a chain of mountains in the southern province of Lahj overlooking Bab Al-Mandab.

Over the past three days، the Houthis have intensified missile، drone and ground attacks on Taiz city and other districts in the province، triggering fierce fighting that has left dozens of combatants dead on both sides.

Al-Baher said the intensity of Houthi firepower and the scale of the infantry deployment suggested the operation was being directed by senior Houthi commanders، or possibly commanders from Iran's Islamic Revolutionary Guard Corps or Lebanon's Hezbollah، in an attempt to seize Taiz، one of the major cities still held by the Yemeni government.

"The Houthis kept sending waves of fighters from 3 a.m. until the noon prayer،" he said.

"As soon as we eliminated one wave، another would appear. Dozens of them were killed on the single front where I was stationed.

"They employed a wide range of military hardware، including missiles، artillery and tanks."

Al-Baher accused the Houthis of pursuing a "scorched-earth" strategy in an attempt to force Taiz into submission.

The fiercest fighting was reported around Han Mountain، Hathran and other locations on the western outskirts of Taiz city، as well as in Al-Kadaha and Jabal Habashi districts in western Taiz province.

By Saturday afternoon، government forces had repelled Houthi assaults at most flashpoints while fighting continued on other fronts، Al-Baher said.

"All the militia's advances were repelled، with many of its fighters killed، its equipment destroyed and its forces compelled to retreat and flee،" he added.

For more than a decade، the Houthis have failed to seize Taiz city despite repeated attempts amid stiff resistance from local fighters and army units.

The Houthis seized most of the city's entrances and imposed a siege that forced residents to use steep and sometimes unpaved roads to enter and leave the city.

The siege has long drawn condemnation from the international community and human rights groups over its impact on Taiz's more than 2 million residents.

Ali Al-Fakih، editor of Al-Masdar Online، told Arab News that the Houthis had punished Taiz by besieging the city، shelling residential areas and، more recently، launching a major offensive aimed at seizing it.

"The high level of education and awareness in Taiz enabled its vanguard to grasp the implications of the Houthi militia's dominance، viewing it as an extension of the Imamate project and a forward front for Iran in the region،" Al-Fakih said.

He was referring to the Imamate that ruled parts of Yemen until the 1962 revolution and that critics accuse the Houthis of seeking to revive.

"Taiz was subjected to harsh punishment by the Houthis and various other parties precisely because it remained a standard-bearer for the national project،" he added.

Meanwhile، Yemeni army spokesman Col. Majid Al-Nuzaili said on Saturday that government forces had struck what he described as "vital" military targets in Houthi-controlled Sanaa.

His remarks on X came shortly after residents reported large explosions in the capital، while videos posted on social media appeared to show thick plumes of smoke rising from mountainous areas.

"Our armed forces are carrying out an offensive operation against legitimate، vital military targets in Sanaa،" Al-Nuzaili said.

"The armed forces possess the capability to execute strategic strikes against the Houthis،" he added.

Ethiopia controls Tigray capital as regional rivals meet in Egypt

Addis Ababa: Ethiopian federal forces were in full control of the Tigray rebels' regional capital، a local journalist said Sunday، while Ethiopia's regional rivals gathered in Egypt to discuss the risk of a wider war.

The Tigray People's Liberation Front (TPLF) launched attacks against federal forces on September 23، sparking fears of a return to the devastating civil war of 20202022-.

The presidents of Egypt، Somalia، Sudan and Eritrea -- all of whom have difficult relations with Ethiopia -- were set to meet in the Egyptian city of Alamein on Sunday to discuss the conflict.

Ethiopia has accused Eritrea of directly backing the Tigray rebels، with the added support of Sudan and Egypt، which all three countries deny.

A counter-offensive has seen the Ethiopian forces push deep into rebel-held territory، entering the regional capital، Mekelle، on Saturday without a fight، as TPLF leaders and troops abandoned the city.

Federal troops were patrolling Mekelle and manning key institutions on Sunday، a local journalist told AFP، as communications were restored for the first time in more than a week.

"We have taken control of Mekelle and we are marching forward،" a commander with a pro-government militia told AFP.

Businesses and shops remained closed، with owners moving stock to safer locations ahead of time، fearing looting and vandalism.

"There are no police. Last night، we had to organise ourselves and take care of security،" one resident told AFP، like others speaking on condition of anonymity because of uncertainty of the situation.

Egypt mini-summit

The mini-summit in Alamein was set to bring together Egypt's President Abdel Fattah al-Sisi، Eritrea's President Isaias Afwerki and Somalia's President Hassan Sheikh Mohamud، as well as the head of the Sudanese Armed Forces (SAF)، Abdel Fattah al-Burhan، on the sidelines of an African Business Forum.

Eritrea، which shares a long border with Tigray state، is most directly involved in the conflict.

It accuses landlocked Ethiopia of planning to invade and seize access to its coastline. Analysts say it has backed the rebels in Ethiopia in a bid to keep the conflict away for its border.

The TPLF has long been the dominant force in Tigray، ousting a government-appointed administration this year.

The rebels' leader Debretsion Gebremichael implied this week that the group would continue guerrilla-style attacks as they did when Mekelle fell to government forces in 2020 during the last war.

Their insurgent campaign ultimately led to the TPLF retaking the city the following year.

Al Alimi announces launch of military operations against Houthi militias

President of the Presidential Leadership Council of the Republic of Yemen Rashad Mohammed Al-Alimi announced the launch of military operations to recapture the country's remaining territories controlled by the Houthis.

"Today we are embarking on a decisive phase in the history of our nation," Al-Alimi said, adding that the state had made "great sacrifices" in choosing the path of peace.

Al-Alimi said the operations were aimed at restoring security, rights and dignity to citizens in areas controlled by the Houthis, stressing that those citizens were not targets of the military operations. He called on residents in militia-controlled areas to stay away from Houthi gathering places and to protect their children from being drawn into the fighting.

"The military operations we are about to launch are not a war against our people in Sana'a, Hodeidah, and Sa'ada," Al-Alimi said. "They are not a war against any sect or tribe."

He said every city reclaimed by the state would enter a phase of stability, recovery and reconstruction, adding that the success of the battle would be measured by the number of citizens who had regained a sense of security.

Al-Alimi also called on Yemen's "brothers and friends in the international community" to stand by the country.

He said Yemen would continue to view Saudi Arabia as "a true partner in our shared destiny and security," while expressing deep gratitude to Saudi Arabia's leadership and people for their support.

Israeli forces shell southern Syria, raid village and fire at journalists

DAMASCUS: Israeli forces shelled areas in southern Syria and carried out a ground incursion into a village in Quneitra province on Saturday, opening fire toward civilian homes and journalists, according to reports by the Syrian state news agency SANA.

Several artillery shells landed on the outskirts of Abidin in the Yarmouk Basin area of western Daraa countryside as Israeli reconnaissance aircraft flew overhead, SANA reported. No casualties were immediately reported.

In neighboring Quneitra province, an Israeli military patrol entered the village of Saida Al-Hanout and opened heavy fire toward residential buildings, according to SANA. The agency said Israeli forces also fired directly at media crews, including a SANA reporting team, apparently in an attempt to prevent journalists from documenting the incursion.

Residents reported heightened tension and panic as gunfire continued through the village. No casualties were reported.

The incidents followed Israeli ground incursions into southern Quneitra earlier this week. Israeli armored vehicles entered the villages of Bariqa and Al-Hamidiyah on Wednesday, according to SANA.

Israeli forces also carried out an overnight incursion into Maariya village in western Daraa on Thursday, detaining two residents, SANA reported. About 12 Israeli military vehicles entered the village through its northern road, raided and searched several homes and detained two people. One was later released, while the whereabouts of the other remained unknown, according to the agency.

The latest shelling also followed an Israeli artillery attack on Sept. 22 that targeted the outskirts of Abidin and sent shrapnel toward civilian homes. No casualties were reported.

UN warns of growing tensions

The Israeli operations came as UN Deputy Special Envoy for Syria Claudio Cordone warned that Israeli military activity in southern Syria was threatening stability and deeply affecting local residents. Speaking to UN News on Thursday, Cordone said Israeli military operations, shelling, abductions and searches were having a serious impact on communities in the south. He called for a diplomatic solution that respects Syria's sovereignty and territorial integrity, as well as UN Security Council resolutions and international law.

Iran says Strait of Hormuz will not reopen until conditions are met

DUBAI: The Strait of Hormuz will not reopen until seven Iranian conditions set out in a June interim agreement with the US are met, Nournews reported Iran's parliament speaker Mohammad Baqer Qalibaf as saying on Sunday, a few days after Tehran received Washington's reply to its diplomatic proposal.

"The Americans, who say something different in the media, have recently put forward proposals through a mediator. But they must understand that the period of dragging out the process and dictating one-sided demands is over," Qalibaf was quoted as saying.

"The position of the Islamic Republic of Iran is completely clear and firm, and the Strait of Hormuz will not be opened until our seven conditions, based on the Islamabad Memorandum of Understanding, are met."

Iranian Foreign Minister Abbas Araghchi said separately on Sunday that a plan put forward by Tehran to resolve its dispute with Washington could lead to the Strait of Hormuz reopening within seven days if accepted.

Speaking to foreign ambassadors and diplomats in Tehran, Araghchi said Iran had clearly explained its conditions for reopening the strait and that they were linked to commitments the United States would have to accept.

He added that Tehran hoped Washington would choose diplomacy but warned that Iran was prepared to respond if the United States again chose military action.

"If they again move toward military solutions, we are more prepared than before and will take whatever action is necessary to defend ourselves," Araghchi said.

Ax-wielding FlyDubai co-pilot had been flagged over extremism concerns

CAIRO: The co-pilot accused of attacking the captain of an Israel-bound flight with an ax and trying to seize the controls was an Omani national who had been barred from flying on his country's airline because of concerns about extremist views, officials said Saturday.

The co-pilot has been identified as Hamam Al-Hammami, according to three people with knowledge of the situation, including a Gulf and a Western diplomat, who spoke on condition of anonymity because they were not authorized to speak to the media.

The United Arab Emirates, which is leading the investigation, said the co-pilot attacked with the cockpit's crash ax and tried to take control of the plummeting plane in a "terrorist attack" Wednesday. His actions nearly crashed the flight with 182 people on board before passengers and others rushed in and subdued him.

The new details raised questions about how thoroughly FlyDubai vets potential employees, and how the co-pilot's presence on a flight filled with Israeli passengers got past Israel's strict security protocols.

Israel has said it has agreements with foreign carriers to keep pilots of nations without diplomatic ties from flying there. Israel and Oman don't have formal diplomatic relations. The UAE government has earned a reputation for effective measures against extremist activities but has bristled in the past over criticism of security lapses.

The incident occurred at a sensitive time for Israel, a week before the anniversary of the Hamas-led attack on Oct. 7, 2023, that sparked the war in Gaza. It also came weeks before a highly contentious election in which security, and Oct. 7 security failures, have been central issues.

FlyDubai hired the co-pilot after Oman Air barred him

Separately, a regional official and a person familiar with the matter said the co-pilot had been barred from flying by Oman over concerns that he had adopted extremist views. The official said he was moved to an administrative job at Oman Air. Both spoke on condition of anonymity to discuss the ongoing investigation. They gave no details about the alleged extremist views.

The co-pilot was later hired by UAE-based airline FlyDubai, the person said. It wasn't immediately clear to what extent the co-pilot was vetted.

The Gulf diplomat said he had undergone standard security checks before being hired, but it appears that the checks focused on whether he had been convicted of criminal charges and didn't go deeper into examining his background for potential signs of radicalization.

The regional official also said security agencies from four regional countries were working to establish the co-pilot's motives, aided by the United States and other Western governments. The Gulf diplomat said the investigation, which hasn't concluded, hasn't found any connections with militant groups, suggesting that the co-pilot acted on his own.

The regional official said the co-pilot was born in the UAE and his mother is Syrian. He obtained Omani nationality from his father, also an Omani national. The regional official also said the co-pilot had traveled to Syria, with no details.

Israeli Prime Minister Benjamin Netanyahu on Friday said the co-pilot had undergone "Islamist radicalization," but provided no evidence. There was no immediate comment Saturday from Israel's government.

A social media account was deleted the day of the flight

A FlyDubai spokesperson said in an email that the airline could not comment beyond its official statements and acknowledged "there are many questions at this stage." There was no immediate comment from Oman Air, and Oman's government has said nothing publicly in response to repeated questions since the incident. In a statement to The Associated Press, Royal Air Maroc, Morocco's national carrier, said the co-pilot "completed a three-month theoretical training period with the airline in 2025, as part of the pre-employment process. At the end of this training period, his application was not selected for employment." There were no details. Keith Coles, a spokesperson for Buckinghamshire New University in England, told the AP that Al-Hammami previously completed a distance-learning course in aviation management there but "did not undertake any pilot training." There were no details on the timing.

Little else was immediately known about the co-pilot's background. His Instagram account was active until the day of the flight and then deleted.

Philip Baum, a visiting professor of aviation security at Coventry University in England who wrote a book about aircraft hijackings and bombings, said background check systems differ from country to country and there are limits on what types of information can be shared.

The tin of olive oil, Mr. Prime Minister...!!

Khaled Khazer Al-Khrisha

Prime Minister, the issue of the olive oil tin in Jordan seems to have become a recurring national saga at the start of every season—an intractable problem year after year. This is despite the fact that it concerns a staple on Jordanian tables and a vital agricultural sector supporting thousands of farmers and families.

In reality, a significant part of the olive oil problem stems not merely from high prices, but from how the matter is managed each season. As the harvesting and pressing season begins, the competent government authority is conspicuously absent from the public discourse, leaving the field wide open to speculation, estimates, and conjecture. Prices emerge before citizens even know who set them or on what basis.

A wave of statements and social media promotion follows; some media figures even resort to predicting or "forecasting" the price of an oil tin before the season begins. The price becomes the talk of the town, with a multitude of figures and estimates circulating, leaving the Jordanian citizen confused: Is there an official price? Is it market-driven? Who ultimately makes the decision—the Olive Press Owners' Syndicate or the Ministry of Agriculture?

The issue is not that farmers, press owners, the syndicate, or agricultural experts discuss production costs and seasonal conditions—such dialogue is legitimate and crucial for understanding the sector's reality. Rather, the problem arises when citizens are bombarded with dozens of conflicting statements and figures without a clear government stance to lay out the facts. Furthermore, when certain parties make statements, one suspects ulterior motives aimed at keeping prices sky-high. Unfortunately, some media figures also join the fray of promoting price figures; inflated numbers circulate before the true market picture emerges, opening the door to speculation and heightening consumer anxiety—especially given that citizens are already grappling with rising living costs.

This raises a question for the government, the Ministry of Agriculture, and the Ministry of Industry and Trade: Why isn't there a clearly defined official body responsible—from the start of the season—for providing citizens with accurate information regarding expected production, processing costs, available quantities, import volumes (if any), indicative prices, and oversight to prevent fraud and monopolistic practices?

Iran executes detainee over January protests, judiciary says

TEHRAN: Iran has executed a man detained during protests in January for allegedly firing at police, the judiciary said on Saturday.

The judiciary said Siavash Jamshidi Kheirabadi fired at least three shots at police on January 8 and was arrested two days later with a handgun in Shahrekord in southwestern Iran.

It accused him of contacting people online to organize "anti-security" activities and seeking payment for a "mission," without identifying who was purported to be behind it.

The protests erupted on December 28, 2025, over economic hardship and swelled into widespread demonstrations calling for the end of clerical rule in the Islamic Republic.

Iran blamed armed groups and operatives backed by the US and Israel for involvement in the protests and for some of the violence.

Israeli Heritage Minister Amichai Eliyahu acknowledged during the protests that Israel had operatives inside Iran. He said they aimed to weaken Iran's capabilities, though he denied they were directly working to topple the leadership.

صدى الشعب

Daily- Political - Economical - Comprehensive

Monday | 5-october-2026 | 23 - Rabi' al-Thani -1448 | 13th year | Issue number: 4279

Yarmouk University Launches «Digital Skills for a Better Future» Program Incubator

Irbid
On Sunday، Yarmouk University inaugurated the "Digital Skills for a Better Future" program incubator in collaboration with the organization "DOT Jordan" and the United Nations Children's Fund (UNICEF). The initiative aims to enhance the digital skills of students and youth and prepare them to meet labor market demands.

JEDCO Invites Participation in the "From Local to Global" Workshop

Amman
The Jordan Enterprise Development Corporation (JEDCO) has invited participation in an introductory workshop for the "From Local to Global" program. Organized in collaboration with the Jordan Export House and the Aqaba Special Economic Zone Authority (ASEZA).

The King and Queen visit a school in Aqaba on the occasion of World Teachers› Day

Aqaba
On Sunday، Their Majesties King Abdullah II and Their Majesties Queen Rania Al Abdullah visited the Aisha Bint Abi Bakr Mixed Basic School in Aqaba on the occasion of International Teachers' Day، which falls on Monday.

Their Majesties met with a number of male and female teachers and congratulated them on this occasion، emphasizing the status of teachers and their pivotal role in the educational process، building students' personalities، and developing their knowledge.

Their Majesties toured the school facilities to review the professional development programs for teachers، which are implemented by the Ministry of Education and Human Resources Development in cooperation with the Queen Rania Academy for Teacher Training in government schools throughout the Kingdom.

Their Majesties followed part of the training sessions carried out within the Professional Diploma in Education and the Innovation and Leadership Program in Education. They also viewed part of a kindergarten class session، in which female teachers participated in the professional development program for kindergarten teachers.

Their Majesties exchanged conversations with teachers who benefited from the training programs about their impact on their experiences and teaching practices، as His Majesties stressed the importance of the outcomes of professional development programs being reflected in the quality of education.

Their Majesties were accompanied during the visit by the Director of His Majesty's Office، Engineer Alaa Al-Batayneh، the Minister of Education and Human Resources Development، Dr. Azmi Muhafza، and the CEO of the Queen Rania Academy for Teacher Training، Abdul Majeed Shamlawi.

Kingdom Offers Promising IT Sector Opportunities at Jordan-EU Investment Conference

Amman
Professionals in the information technology sector have emphasized that the Jordan-EU Investment Conference marks a pivotal milestone in translating the comprehensive strategic partnership between Jordan and the European Union into tangible projects and investments on the ground.

Speaking to the Jordan News Agency (Petra)، they noted that the geographical proximity between Jordan and Europe presents a genuine opportunity to forge deeper partnerships in technology، game development، and investment. They further highlighted that the inclusion of the digital economy among the investment focus areas aligns with national objectives.

The conference is scheduled for November 19، within the framework of the comprehensive strategic partnership between Jordan and the EU، which was launched early last year. In late January 2025، His Majesty King Abdullah II and European Commission President Ursula von der Leyen witnessed the signing of the comprehensive strategic partnership agreement between Jordan and the EU in Brussels. In support of the agreement's goals، the EU announced a financial and investment aid package worth €3 billion for the 2025–2027 period.

Social Security: Over 619,000 Users for the New App Since Launch

Amman
The Social Security Corporation (SSC) announced that the number of users of its new mobile application for individuals has surpassed 619،000 since its launch in the middle of last month. The Corporation noted that this high level of engagement reflects significant interest in its digital services and its ongoing efforts to facilitate access for insured persons، retirees، and beneficiaries، enabling them to complete transactions electronically.

In a statement issued on Sunday، the Corporation explained that the new، upgraded version of the app—available on Google Play and the App Store under the names "Jordan Social Security" or "SSC Jordan"—offers a more user-friendly and intuitive experience by providing services tailored to each user's specific insurance status and needs.

The Corporation also confirmed that it is introducing a new mechanism this week to allow expatriate Jordanians who do not possess a digital ID to access the app and utilize its electronic services. This initiative aims to facilitate their access to the Corporation's services، enabling them to monitor their insurance status and complete transactions online without the need to visit the Corporation's branches in person. It noted that the new application offers over 30 services for individuals—ranging from pension and retiree services، voluntary and independent coverage، and unemployment and maternity benefits to the "Ashmil Nafsak" (Self-Coverage) service، among others—in addition to providing immediate medical treatment for work-related injuries facilitated by establishment liaison officers. The application also features automatic recognition of the user's insurance status، displaying services relevant to their specific situation; this streamlines access to the required service، eliminating the need to search through options irrelevant to their status.

Jordan condemns the Israeli occupation›s resumption of work on the so-called «Sofa 53 Line» in Syria

Amman
The Ministry of Foreign Affairs and Expatriates condemned the Israeli occupation's resumption of work on the so-called "Sofa 53 Line" in Quneitra، Syria. The Ministry deemed this action a flagrant violation of Syria's sovereignty and territorial integrity، as well as a blatant breach of international law.

The Ministry's official spokesperson، Ambassador Fuad Al-Majali، affirmed the Kingdom's absolute rejection and strong condemnation of the ongoing Israeli violations and attacks against Syrian territory. He emphasized the necessity of halting all Israeli measures targeting Syria، noting that such actions violate the UN Charter and Israel's obligations under the 1974 Disengagement of Forces Agreement.

Al-Majali called upon the international community to shoulder its legal and moral responsibilities by compelling Israel to cease its attacks and violations against Syrian territory، end its occupation of parts of the country، and abide by the rules of international law، international legitimacy resolutions، state sovereignty، and the principle of non-interference in internal affairs.

The tin of olive oil, Mr. Prime Minister...!!

19 Khaled Khazer Al-Khrisha

Vocational Training Corporation Launches 2026–2027 Training Year with 5,134 Trainees Enrolling

Amman
Activities for the 2026–2027 training year at the Vocational Training Corporation (VTC) kick off on Sunday as new trainees begin enrolling across 34 institutes and centers of excellence located throughout the Kingdom's governorates. There is notable interest in the vocational training programs; 5،134 male and female trainees have registered for the second training cycle، out of 13،255 applications submitted by individuals seeking to benefit from the programs offered by the Corporation.

According to a statement issued by the Corporation today، these figures underscore the widening appeal of vocational training and the growing interest among young men and women in acquiring practical skills and vocational specializations aligned with labor market needs. This trend is supported by the diversity of the training programs offered and their geographic distribution across the Kingdom's various regions.

Registration results revealed significant female participation in the vocational training programs، with women accounting for 41 percent of total registrants nationwide. This indicates rising female engagement in the vocational training ecosystem and a growing inclination toward acquiring skills and specializations that open up diverse career paths.

«Standards» Body and GCC Standardization Organization Sign Memorandum of Understanding

Amman
The Jordan Standards and Metrology Organization (JSMO) has signed a memorandum of understanding with the GCC Standardization Organization (GSO). The agreement covers quality infrastructure activities—including standards، technical regulations، metrology، and conformity assessment—aiming to achieve shared goals، boost trade between Jordan and GSO member states، and foster cooperation on vehicle conformity assessment.

The signing took place during JSMO's participation in the International Organization for Standardization (ISO) annual meetings، hosted in Paris from September 28 to October 2. The event saw broad participation from national standardization bodies، experts، policymakers، representatives of international and regional organizations، and economic sectors.

According to a statement released by JSMO on Sunday، this year's meetings were held under the theme "Building Trust in a Changing World." Discussions focused on the role of international standards in fostering global cooperation، supporting responsible innovation، addressing global challenges، and strengthening trust in products، services، systems، and supply chains.

The meetings featured extensive discussions on key international priorities، most notably artificial intelligence، emerging technologies، digital transformation، cybersecurity، sustainability، climate change adaptation، water resilience، and nature conservation، alongside the future of quality management systems and standards supporting sustainable development. JSMO also held numerous bilateral meetings with the organization's member states and other entities.

«101 Workforce» Launches First Integrated System Connecting Talent with the Labor Market

Amman
"101 Workforce" launched its platform under the patronage of the Minister of Youth، Dr. Raed Al-Adwan. This national initiative aims to redefine the employment ecosystem in Jordan and connect young talent with real-world labor market opportunities.

The company seeks to empower Jordanian youth and develop their capabilities، driven by the firm belief that young people are key partners in development—not merely job seekers.

Rakan Al-Afeishat، the company's General Manager، emphasized the need for an integrated platform that manages the recruitment process، meets employer needs through a clear framework، facilitates job opportunities for youth، and harnesses their energy and potential within work environments suited to their abilities.

He explained that "101 Workforce" is not a traditional recruitment agency but a specialized link designed to bridge the gap between the qualifications of job seekers and the requirements of employers. He highlighted the importance of guiding youth toward the skills and specializations in demand within the labor market، as well as the role of public-private partnerships in addressing employment challenges، stressing that true investment begins with human capital.